



**T.C. BURSA
AİLE VE SOSYAL HİZMETLER
İL MÜDÜRLÜĞÜ**



**KADINA
ŞİDDETE
SIFIR
TOLERANS**

**KADINA
YÖNELİK ŞİDDETLE MÜCADELE
RİSK HARİTASI
2022**

KISALTMALAR

ASHİM: Aile ve Sosyal Hizmetler İl Müdürlüğü

TÜİK: Türkiye İstatistik Kurumu

ŞÖNİM: Şiddet Önleme ve İzleme Merkezi Müdürlüğü

AİŞ : Aile İçi Şiddet

Grafik, Tablo ve Haritalar Listesi

Grafikler

Grafik 1: İlçelere Nüfus Dağılım Grafiği

Grafik 2: İlçelere Göre Yaş Gurubu Dağılım Grafiği

Grafik 3: İlçelere Göre Medeni Durum Dağılım Grafiği

Grafik 4: Aile İçi ve Kadına Karşı Şiddet Olaylarının İlçe Nüfuslarına Göre Dağılım Grafiği

Grafik 5: Aile İçi ve Kadına Karşı Şiddet Olaylarının Meydana Geldiği Günlerin Olay Sayısına Oranı

Grafik 6: Aile İçi ve Kadına Karşı Şiddet Olaylarının Meydana Geldiği Günlerin İlçelerdeki Olay Sayısına Oranı Grafiği

Grafik 7: Aile İçi ve Kadına Karşı Şiddet Olaylarının Saatlere Göre Dağılımı (İl) Grafiği

Grafik 8: Aile İçi ve Kadına Karşı Şiddet Olaylarının Saatlere Göre Dağılımı (İlçe) Grafiği

Grafik 9: Aile İçi ve Kadına Karşı Şiddet Olaylarının Şiddet Türlerine Göre Dağılımı Grafiği

Grafik 10: Aile İçi ve Kadına Karşı Şiddet Olaylarının Mağdur ve Şüpheli Kadınları Olaylara Oranı Grafiği

Grafik 11: Aile İçi ve Kadına Karşı Şiddet Olaylarında Mağdur ve Şüpheli Erkeklerin Olaylara Oranı Grafiği

Grafik 12: Aile İçi ve Kadına Karşı Şiddet Olaylarında Mağdurun Risk Arttırıcı Olayları Arttırıcı Grafiği

Grafik 13: Aile İçi ve Kadına Karşı Şiddet Olaylarında Şiddet Uygulayanın Özel Durumu Grafiği

Grafik 14: Aile İçi ve Kadına Karşı Şiddet Olaylarında Mağdurların Yaşlarının Olaylara Oranı (İlçe Bazında) Grafiği

Grafik 15: Aile İçi ve Kadına Karşı Şiddet Olaylarında Şüphelilerin Yaşlarının Olaylara Oranı (İlçe Bazında) Grafiği

Grafik 16: Aile İçi ve Kadına Karşı Şiddet Olaylarında Mağdurların Medeni Durumunun Olaylara Oranı (İlçe Bazında) Grafiği

Grafik 17: Aile İçi ve Kadına Karşı Şiddet Olaylarında Şüphelilerin Medeni Durumunun Olaylara Oranı (İlçe Bazında) Grafiği

Grafik 18: Aile İçi ve Kadına Karşı Şiddet Olaylarında Mağdurun Şiddet Uygulayan Yakınlık Durumu Grafiği

Grafik 19: Mağdur ve Şüphelinin Yakınlık Durumunun Olaylara Oranı (İlçe Bazlı)

Grafik 20: Mağdurun AİŞ Olaylarına Karışma Durumunun Olaylara Oranı Grafiği (İlçe Bazlı)

Grafik 21: Şüphelinin AİŞ Olaylarına Karışma Durumunun Olaylara Oranı Grafiği (İlçe Bazlı)

Grafik 22: Aile İçi ve Kadına Karşı Şiddet Olaylarında Silah veri İstatistiği Durumu Grafiği

Grafik 23: Aile İçi ve Kadına Karşı Şiddet Olaylarında Mağdurların 6284 Sayılı Kanuna İlişkin Tedbir Durumu Grafiği

Grafik 24: Aile İçi ve Kadına Karşı Şiddet Olaylarında Mağdurların 6284 Sayılı Kanuna İlişkin Tedbir Durumu Grafiği (İlçe Bazlı)

Grafik 25: Aile İçi ve Kadına Karşı Şiddet Olaylarında Kadın Cinayetlerinin Olay Sayısına Durumu Grafiği

Tablolar

Tablo 1: İlçelere Nüfus Dağılım Grafiği

Tablo 2: İlçelere Göre Medeni Durum Dağılım Grafiği

Tablo 3: Aile İçi ve Kadına Karşı Şiddet Olaylarının İntikal Şekli

Tablo 4: Aile İçi ve Kadına Karşı Şiddet Olaylarının Günlere Göre Dağılımı

Tablo 5: Aile İçi ve Kadına Karşı Şiddet Olaylarının Saatlere Göre Dağılımı

Tablo 6: Aile İçi ve Kadına Karşı Şiddet Olaylarının Şiddet Türlerine Göre

Tablo 7: Aile İçi ve Kadına Karşı Şiddet Olayları Mağdurun Risk Arttırıcı Özel Durumları

Tablo 8: Aile İçi ve Kadına Karşı Şiddet Olayları Şiddet Uygulayanın Özel Durumu

Tablo 9: Aile İçi ve Kadına Karşı Şiddet Olaylarının Mağdurların Yaşlarının Olaylara Oranı (İlçe Bazında)

Tablo 10: Aile İçi ve Kadına Karşı Şiddet Olaylarının Mağdur ve Şüphelinin Yakınlık Durumunun Olaylara Oranı Durumu Tablosu

Tablo 11: Aile İçi ve Kadına Karşı Şiddet Olaylarında Silah veri İstatistiği Durumu Tablosu

Tablo 12: Aile İçi ve Kadına Karşı Şiddet Olayları Mağdur Müracaat Sayıları İstatistikleri Tablosu

Tablo 13: Aile İçi ve Kadına Karşı Şiddet Olaylarında Mağdurların 6284 Sayılı Kanuna İlişkin Tedbir Durumu Tablosu

Tablo 14: Aile İçi ve Kadına Karşı Şiddet Olaylarında Kadın Cinayetleri Dağılımı Tablosu 1

Tablo 15: Aile İçi ve Kadına Karşı Şiddet Olaylarında Kadın Cinayetleri Dağılımı Tablosu 2

Tablo 16: Aile İçi ve Kadına Karşı Şiddet Olaylarında Kadın Cinayetleri Dağılımı Tablosu 3

Tablo 17: Aile İçi ve Kadına Karşı Şiddet Olaylarında Kadın Cinayetleri Dağılımı Tablosu 4

Tablo 18: Özet

Haritalar

Harita 1: Türkiye Haritası

Harita 2: Bursa Haritası

Harita 3: Hizmet Noktaları Haritası

ÇALIŞMANIN GEREKÇESİ

Bursa İli Kadına Yönelik Şiddetle Mücadele İl Eylem Planı (2022-2025)'nın 5.1.1. "İlimizde kadına yönelik şiddet ile ilgili veri toplanması ve değerlendirilmesi amacıyla Kadına Yönelik Şiddetle Mücadele İl Koordinasyon İzleme ve Değerlendirme Komisyonuna bağlı bir Akademik Danışma Kurulu oluşturulacak ve İlin Risk Haritası çıkarılacaktır." maddesi ve Kadına Yönelik Şiddetle Mücadele İl Koordinasyon İzleme ve Değerlendirme Komisyonu I. Dönem Toplantısı Kararları kapsamında oluşturulan Akademik Danışma Kurulu 13.05.2022 tarihinde toplanarak İlin Risk Haritasının çıkarılması ile ilgili çalışmalarına başlamıştır.

ÇALIŞMANIN KAPSAMI VE VERİLER

Bursa İli Risk Haritası çalışması kapsamında Bursa Aile ve Sosyal Hizmetler İl Müdürlüğüne bağlı Şiddet Önleme ve İzleme Merkezi Müdürlüğü, İl Emniyet Müdürlüğü, TÜİK ve Bursa Cumhuriyet Başsavcılığı ve Adli Yargı İlk Derece Mahkemesi Komisyonundan kadına yönelik şiddet kapsamında yer alan 2021 yılına ait verileri talep edilmiştir.

ÇALIŞMANIN YÖNTEMİ VE SUNUŞU

Risk Haritası oluşturulurken öncelikle Bursa İline ilişkin toplam nüfus, ilçe nüfusları içerisinde yaş grubu, medeni durum ve cinsiyet dağılımı gibi İlimizin sosyo-demografik yapısını gösteren veriler (TÜİK, 2021), kadına yönelik şiddete ilişkin kolluk kuvvetlerine müracaat esnasında şiddet uygulayan ve şiddet mağduruna ilişkin veriler, Bakanlığımız bütünleşik sisteminde Aile Bilgi Sistemine düşen ve uygulanan tedbir kararları verileri paylaşılmıştır.

BURSA



Harita 1- Türkiye Haritası

Bursa, 3.147.818 nüfusu ile Türkiye'nin [İstanbul](#), [Ankara](#) ve [İzmir](#)'den sonraki büyük [metropol](#) ilidir. Bursa ilinde 17 ilçe ve 1057 mahalle bulunmaktadır.

Bursa kuzeyinde Marmara Denizi ve [Yalova](#), kuzeydoğuda [Kocaeli](#) ve [Sakarya](#), doğuda [Bilecik](#), güneyde [Kütahya](#) ve batıda [Balıkesir](#) illeri ile çevrilidir. Ekonomik açıdan [Türkiye](#)'nin en gelişmiş kentlerinden biri olmasını büyük ölçüde sahip olduğu doğal ve tarihsel zenginliklerine, gelişmiş sanayi ve ticari faaliyetlerine borçlu olduğu gibi aynı zamanda tarım faaliyetlerinin de yoğun bir şekilde yürütüldüğü bir il olması Bursa ilini diğer çevre illere göre özel bir konuma taşımaktadır.

Bursa, gerek kamu yatırımlarıyla kurulan tesislerle ve gerekse özel sektör eliyle kurulan sanayi kuruluşlarıyla ülke ekonomisinin gelişiminde önemli rol oynamaktadır. Günümüzde katma değer açısından Türkiye'de 4. sırada yer alan Bursa'daki ekonomik canlılığa paralel olarak çok hareketli ve değişken bir demografik yapının varlığı göze çarpmaktadır.

Türkiye ortalamasının üzerindeki nüfus artışı ile en hızlı gelişen kentlerimizden biridir. Bu hızlı nüfus artışının en önemli etkeni devamlı olarak göç almasıdır. Sanayileşme ve ekonomik büyümeye paralel olarak alınan göçler sonucunda Bursa'nın kentleşmesi ve sosyal uyum süreçlerine yönelik faaliyetler, şehre yapılan sosyal yatırımlar ve özellikle gençler, kadınlar, engelliler gibi gruplara yönelik sosyal hizmetler çeşitlenerek artmaktadır.

İlçeleri; Osmangazi, Yıldırım, Nilüfer, İnegöl, Mudanya, Gemlik, İznik, Orhangazi, Kestel, Gürsu, Keles, Orhaneli, Büyükorhan, Harmancık, Yenişehir, Karacabey ve Mustafakemalpaşa'dır.

BURSA İLÇELERİ



Harita 2- Bursa Haritası

Osmangazi

Özellikle yoğun göç alan ilçelerin başında gelmektedir. Göçmen nüfus özellikle kentin merkezinde kalan eski yerleşim alanlarında ikamet etmektedir. Bu ilçede çok sayıda büyük ölçekli üretim yapan fabrikalar ve buna bağlı yan sanayilerin yer aldığı işletmeler bulunmaktadır. İlçe merkezi Gemlik İstanbul yolu hattı üzerinde gelişmektedir. Osmangazi ilçesi sosyo-ekonomik olarak dar gelirli ailelerin belli bölgelerinde kümelendiği bir ilçe görünümündedir. İlçenin refah seviyesi mahallelerine göre farklılık arz etmektedir. Kentin ova bölgesinde kalan ve yeni yerleşime açılan bölgelerinde kısmen düzenli kentleşme ve imar faaliyetleri gözlenmektedir. Ancak eski yerleşim alanlarında sağlıksız konutlar dar gelirli aileler için tercih mekanları olmaktadır. Osmangazi ilçesi kentsel donatı alanları ve eğitim kültür kurumları açısından avantajlı bir bölgedir. Buradaki tarihi eserlerin varlığı ve kapalı çarşılar aracılığıyla süren ticaret kent merkezine canlılık kazandıran bir unsur olmaktadır.

Yıldırım

Gökdere olarak adlandırılan dere Osmangazi ilçesinden ayıran doğal bir sınır hattı oluşturmaktadır. Yıldırım da farklı olarak refah düzeyi düşük gruplar ilçenin ova bölgesinde yaygınken dağ yamaçlarında kısmen daha düzenli yerleşim yerleri mevcuttur. Bir bölgenin konut kalitesi o bölgenin refah düzeyini belirleyen temel etkidir. Yıldırım ilçesinde ova bölgesinde konut kalitesinin daha düşük olması bu bölgeyi şehre yeni katılan göçmenler için çekim yeri haline getirmiştir. Yıldırım ilçesinin komşusu olan Gürsu ve Kestel gibi ilçelerinde refah düzeyi ve kentsel kimlik temsilleri Yıldırım ile benzer özellikler göstermektedir. Bu iki ilçe sınırında var olan çok sayıda fabrika ilçelerin gelişim sınırlarını belirlemekte ve gelişmenin yönünü ovaya doğru kaydırarak mevcut tarım alanlarının yok oluşunu hızlandırmaktadır. Çevre köylere kadar uzanan kentleşme buralarda köy kimliğini de büyük ölçüde değişime zorlamaktadır.

Yıldırım Romanlar, yerli yabancı göçmenler gibi dezavantajlı grupların en yaygın olduğu ilçelerden biridir. Buna bağlı olarak da Bursa ilinin sosyal risk derecesi en yüksek olan ilçelerinin başına gelir.

Yıldırım büyük ölçekli sanayi üretimi yapan fabrikalarının yanı sıra çok sayıda aile işletmesine de ev sahipliği yapmaktadır. Atölye tarzı küçük işletmelerin varlığı konut alanı ile üretim alanı ayrıştırmasını güçleştirmekte kentsel dokuyu bozmakta çeşitli çevresel (ses kirliliği, katı atık kirliliği) gibi olumsuz etkilere yol açmaktadır. Bunun yanı sıra çocuk işçilik ve sosyal güvencesiz çalışmanın en yaygın olduğu ilçenin Yıldırım ilçesi olduğu bilinmektedir.

Karacabey ve Mustafakemalpaşa

Bursa kent merkezine uzak ilçelerden ikisi olup özellikle tarımsal faaliyetlerin yoğun yapıldığı buna bağlı mevsimlik tarım işçiliğinin yaygın olduğu ilçelerdir. Her iki ilçede Bursa'nın en fazla roman vatandaşını barındırdığından özellikle Mustafakemalpaşa'nın bazı mahalleleri tümüyle Roman kimliği ile özdeşleşmiştir. Roman vatandaşların düzensiz, esnek ve mevsimsel çalışma alanlarında daha fazla istihdam edilmelerinden dolayı ilçe bu olanakları da sunduğu için çekim yeri olmaktadır. Ayrıca hurda toplayıcılığı, çöp araştırıcılığı gibi işlerin en yoğun yapıldığı ilçe olması nedeniyle sosyal risk haritasında Yıldırım ilçesinden sonra Bursa'nın öncelikli riskli ilçesi arasında sayılmaktadır.

Orhaneli, Keles, Harmancık ve Büyükorhan

Bursa'nın dağ köyleri olarak bilinen ilçelerde nüfus dağılımı az olup hızla göç vermektedirler. Bu ilçelere ulaşım güçlüğü ve kamusal hizmetlere erişim problemleri, sosyal güvencesiz çiftçilik problemleri nedeniyle özellikle yeni nesil kent merkezlerine büyük ilçelere göç etmektedir.

Mudanya, Gemlik

Bursa'nın deniz kenarında yer alan bu iki ilçesinden Mudanya diğer deniz ilçesine kıyasla İstanbul deniz ulaşım rotası üzerinde olması ve turizm faaliyetleri nedeniyle hızla gelişme göstermiştir. Özellikle yazın nüfusu artmakta bu da çevre kirliliği sorunlarına yol açmaktadır. Mudanya'nın imar iskân faaliyetlerinin son yıllarda artarak devam ettiği çok sayıda yeni yapılar nedeniyle ilçenin demografik yapısının değişerek refah düzeyi yüksek gelir grupları için cazip bir ilçe haline geldiği gözlenmektedir. Ancak ilçenin terkedilmiş eski yapılarında ve çöküntü alanlarında dar gelirlili ailelerin yerleşmesi de aynı ölçüde hızlanmaktadır. Bu da ilçenin sosyal risk haritasındaki yerini belirgin kılmaktadır.

Gemlik ilçesi nüfus bakımından daha düşük olmakla birlikte çalışma alanlarının yetersizliği, işsizlik problemleri nüfusunun deniz turizmüne bağlı olmayan yerleşik nüfus olması gelişimini yavaşlatmakta ve sosyal risk faktörlerini artırmaktadır.

Orhangazi, İznik, Yenişehir

Orhangazi ilçesi Bursa'nın İstanbul yolu üzerinde bulunan ilçesidir. Sanayi amaçlı tarım üretimin yapıldığı ilçede fabrikaların yaygınlığı Gemlik ilçesine kıyasla gelişme şansını artırmıştır. Son yıllarda konut faaliyetlerinin artışı İznik gölüne olan yakınlığı nedeniyle de göç almaya aday bir ilçe olarak gelişmesini sürdürmektedir.

İzmit özellikle Roma ve Osmanlı dönemi tarihi mirası nedeniyle turizm açısından Bursa'nın Osmangazi'den sonra en cazip ikinci ilçesidir. İlçe yaygın olarak zeytin tarımı ile uğraşan ve buna bağlı sanayi kollarının geliştiği bir ilçedir. Tarihi dokusu nedeniyle imar ve iskân açısından yavaş gelişen ve bu bakımdan da dışardan göçlerin pek yaygın olmadığı bir ilçedir. Özellikle sosyal donatılar dinlenme tesisleri ve doğal güzellikleri nedeniyle İzmit yaşlı ve rehabilitasyon amaçlı kuruluşlar için tercih edilen bir ilçedir.

Yenişehir tarım alanlarının geniş olduğu ve kırsal nüfusun yoğunlukta olduğu bir ilçedir. İnegöl ve İzmit gibi iki önemli ilçe arasında yer almaktadır.

İnegöl

Mobilya sanayisinin gelişmiş olması nedeniyle dışardan göçün en fazla yapıldığı ilçeler arasında yer alır. Eş zamanlı olarak tarım faaliyetlerinin de önemli ölçüde yapıldığı İnegöl adeta kendi başına bir il görünümündedir. Doğal güzellikleri hizmet sektörünün gelişmesine katkı sunmuştur. Göç alan her ilçede olduğu gibi İnegöl'de sosyal risk kapasitesi yüksek bir ilçedir.

Nilüfer

Nilüfer Bursa'nın en gelişmiş bölgesi olarak sosyal refah düzeyi en yüksek ilçesidir. Bu düzey düzenli kentleşme ve kaliteli konut yapısından dolayı yeni ve düzensiz göçlere kapalı olmasından kaynaklanmaktadır. Bölgeye geçiş kentin diğer alanlarında gerekli ve yeterli sosyal ekonomik donanımı sağladıktan sonra mümkün olmaktadır.

Bölge de yer alan büyük ölçekli üretim yapan fabrikalar çevre kirliliği gibi yan etkileri olmakla birlikte ilçenin kalkınmasında önemli bir role sahiptir. Sosyal risk haritasına Bursa ilinin en risksiz bölgesidir. İlçe sınırları içinde bir sanayi sitesi bulunmakla birlikte bu site büyük ölçüde yaşam alanlarından ayrıştırılmıştır. Yıldırım ilçesinden temel farkı üretim ve ikamet yeri arasındaki ayrımın sağlanmış olmasıdır.

KADINA YÖNELİK ŞİDDETLE MÜCADELE HUSUSUNDA İLİMİZDEKİ HİZMET SUNUMU

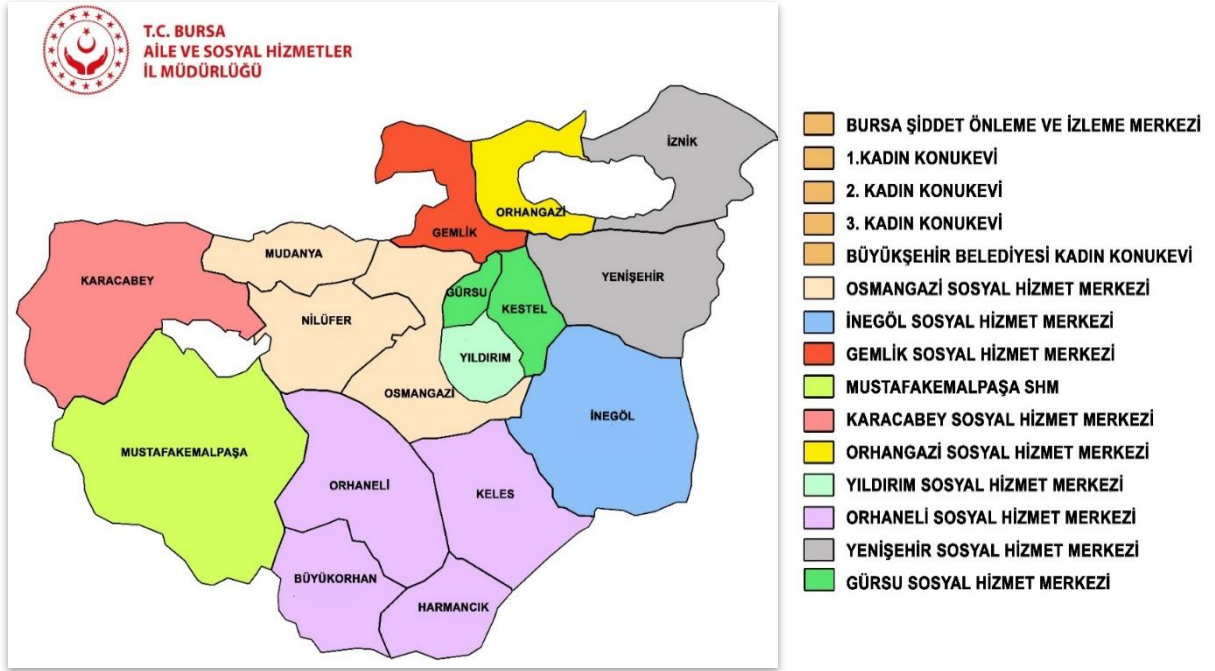

Harita 3- Hizmet Noktalarımız

Kadına yönelik şiddetle mücadele kapsamında kurulan ve hâlihazırda 81 İle yaygınlaştırılan Şiddet Önleme ve İzleme Merkezi Müdürlükleri, Türkiye’de ilk olarak İlimizde 2012 yılında kurulmuş olup, kuruluşundan bu yana 7/24 esasına göre faaliyetlerine devam etmektedir. Ayrıca yine İl Müdürlüğümüz bünyesinde hizmetlerini sürdüren ve güvenli barınma yeri sağlayarak mağdurların güçlendirilerek kendi başlarına yaşamlarına devam etmelerini sağlayan Bakanlığımıza bağlı üç adet, yerel yönetimlere bağlı bir adet konuk evi mevcuttur. İlimizdeki Kadın Konuk Evlerimiz 106 kapasite ile mağdur kadınlarımız ve beraberindeki çocuklara hizmet vermektedir. İlimizde Bakanlığımıza bağlı olan konukevlerimizden biri, can güvenliği yüksek olan mağdurlar için oluşturulan ihtisaslaşmış bir konukevi olarak hizmetlerine devam etmektedir.

Bakanlık olarak İlimizde Aile ve Sosyal Hizmetler İl Müdürlüğümüz bünyesinde 10 Sosyal Hizmet Merkezimizde *Kadına Yönelik Şiddetle Mücadele İrtibat Noktaları* kurulmuş ve başvuranlar ve mağdurlara daha hızlı ve yerinde hizmet verilmesi amaçlanmıştır.

Kadına Yönelik Şiddetle Mücadele Ulusal Eylem Planı (2021-2025) kapsamında İlimizde ikinci bir Şiddet Önleme ve İzleme Merkezi kurulmasına yönelik planlama çalışmaları başlamıştır.

Aynı zamanda Kadına Yönelik Şiddetle Mücadele Koordinasyon Planı, Ulusal Eylem Planları ve paydaş kurumların Genelgeleri ile birlikte kadına yönelik şiddetle mücadele konusunda kurumlarca bir ihtisaslaşma sürecine gidilerek; kolluk kuvvetlerinde Aile İçi ve Kadına Karşı Şiddetle Mücadele Büro Amirlikleri ve Kadın Çocuk Kısım Amirlikleri, Adalet Bakanlığına bağlı Aile Mahkemelerinde 6284 sayılı kanun kapsamında ihtisaslaşmış Aile Mahkemesi, Adli Destek ve Mağdur Hizmetleri Müdürlükleri oluşturulmuştur.

İLÇE NÜFUS DAĞILIMLARI

Grafik 1

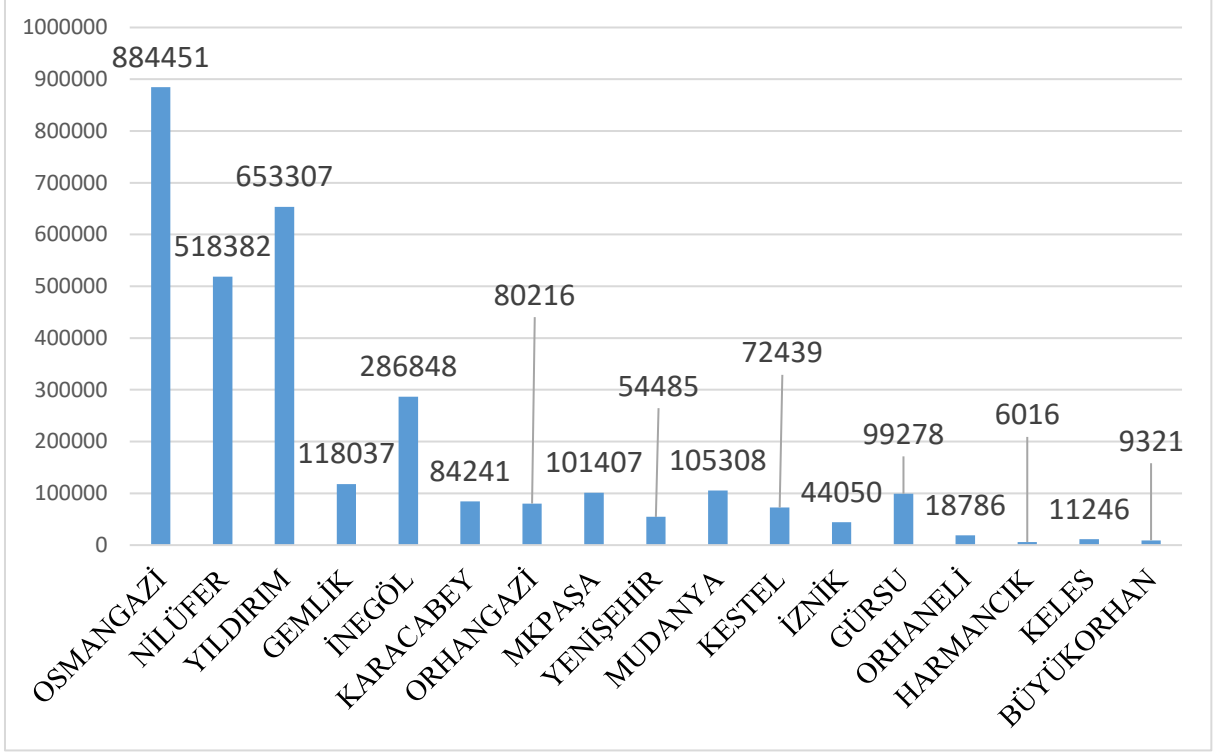

Bursa ilçeleri arasında nüfusu en yoğun olan ilçenin Osmangazi İlçesi olduğu, bunu Yıldırım, Nilüfer ve İnegöl İlçelerinin izlediği görülmektedir. Ayrıca nüfusu 100.000'in üzerinde bulunan Gemlik, Mudanya ve Mustafakemalpaşa İlçeleri bulunmaktadır. Bursa İli toplam nüfusu 3.147.818 olup, kadın nüfusu (1.574.456) ve erkek nüfusu (1.573.362) arasında belirgin bir fark bulunmamaktadır.

İLÇE NÜFUSLARINA GÖRE YAŞ GRUBU DAĞILIMLARI

Tablo 1

İLÇE ADI		TOPLAM NÜFUS	%	Yaş Grupları					
				0-17	%	18-59	%	60+	%
OSMANGAZİ	TOPLAM	884451		225733	25,52	539198	60,96	119520	13,51
	ERKEK	443501	50,14	116178	13,14	273314	30,90	54009	6,11
	KADIN	440950	49,86	109555	12,39	265884	30,06	65511	7,41
NİLÜFER	TOPLAM	518382		123217	23,77	333741	64,38	61424	11,85
	ERKEK	255471	49,28	63175	12,19	163261	31,49	29035	5,60
	KADIN	262911	50,72	60042	11,58	170480	32,89	32389	6,25
YILDIRIM	TOPLAM	653307		179194	27,43	388749	59,50	85364	13,07
	ERKEK	328609	50,30	92154	14,11	197649	30,25	38806	5,94
	KADIN	324698	49,70	87040	13,32	191100	29,25	46558	7,13
GEMLİK	TOPLAM	118037		26776	22,68	70888	60,06	20373	17,26
	ERKEK	59987	50,82	13846	11,73	36530	30,95	9611	8,14
	KADIN	58050	49,18	12930	10,95	34358	29,11	10762	9,12
İNEGÖL	TOPLAM	286848		82462	28,75	169855	59,21	34531	12,04
	ERKEK	144197	50,26	42462	14,80	86000	29,98	15735	5,49
	KADIN	142651	49,74	40000	13,94	83855	29,23	18796	6,55
KARACABEY	TOPLAM	84241		19939	23,67	47483	56,37	16819	19,97
	ERKEK	42192	50,08	10247	12,16	24224	28,76	7721	9,17
	KADIN	42049	49,92	9692	11,51	23259	27,61	9098	10,80
ORHANGAZİ	TOPLAM	80216		19033	23,73	47282	58,94	13901	17,33
	ERKEK	40228	50,15	9865	24,52	23969	29,88	6394	7,97
	KADIN	39988	49,85	9168	11,43	23313	29,06	7507	9,36
MKPAŞA	TOPLAM	101407		22143	21,84	56907	56,12	22357	22,05
	ERKEK	50379	49,68	11471	11,31	28729	28,33	10179	10,04
	KADIN	51028	50,32	10672	10,52	28178	27,79	12178	12,01
YENİŞEHİR	TOPLAM	54485		12438	22,83	30373	55,75	11674	21,43
	ERKEK	27041	49,63	6392	23,64	15330	28,14	5319	9,76
	KADIN	27444	50,37	6046	11,10	15043	27,61	6355	11,66
MUDANYA	TOPLAM	105308		20048	19,04	60757	57,69	24503	23,27
	ERKEK	51194	48,14	10303	9,78	29438	27,95	11453	10,88
	KADIN	54114	51,39	9745	9,25	31319	29,74	13050	12,39
KESTEL	TOPLAM	72439		18665	25,77	43064	59,45	10710	14,78
	ERKEK	36378	50,23	9571	13,21	21815	30,11	4992	6,89
	KADIN	36061	49,77	9094	12,55	21249	29,33	5718	7,89
İZNİK	TOPLAM	44050		8904	20,21	25147	57,09	9999	22,70
	ERKEK	21759	49,40	4519	10,26	12691	28,81	4549	10,33
	KADIN	22291	50,60	4385	9,95	12456	28,28	5450	12,37
GÜRSU	TOPLAM	99278		29769	29,99	59172	59,60	10337	10,41

	ERKEK	50138	50,50	15194	15,30	30165	30,38	4779	4,81
	KADIN	49140	49,50	14575	14,68	29007	29,22	5558	5,60
ORHANELİ	TOPLAM	18786		3339	17,77	9616	51,19	5831	31,04
	ERKEK	9218	49,07	1673	8,91	4918	26,18	2627	13,98
	KADIN	9568	50,93	1666	8,87	4698	25,01	3204	17,06
HARMANCIK	TOPLAM	6016		821	13,65	2958	49,17	2237	37,18
	ERKEK	2935	48,79	414	6,88	1516	25,20	1005	16,71
	KADIN	3081	51,21	407	6,77	1442	23,97	1232	20,48
KELES	TOPLAM	11246		1368	12,16	5449	48,45	4429	39,38
	ERKEK	5527	49,15	718	6,38	2828	25,15	1981	17,62
	KADIN	5719	50,85	650	5,78	2621	23,31	2448	21,77
BÜYÜKORHAN	TOPLAM	9321		1371	14,71	4620	49,57	3330	35,73
	ERKEK	4608	49,44	703	7,54	2403	25,78	1502	16,11
	KADIN	4713	50,56	668	7,17	2217	23,79	1828	19,61

Grafik 2

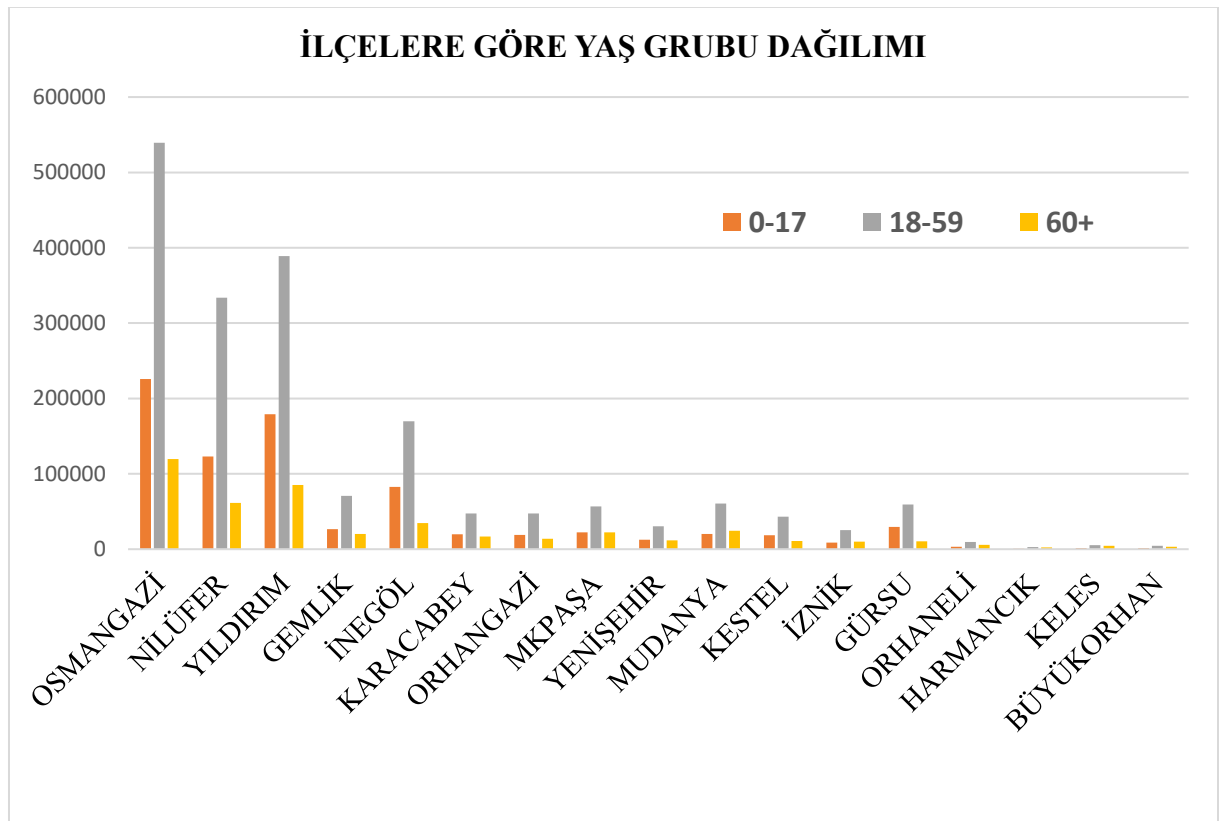

İlçelerdeki yetişkin nüfuslarının yüksek olduğu ve merkezden uzaklaştıkça yetişkin nüfusunun azalmaya başladığı görülmektedir. Her ne kadar aralarında yüksek ve anlamlı farklar olmasa bile 10 İlçede kadın nüfusu erkek nüfusundan yüksek iken, Osmangazi, Yıldırım, Gemlik, İnegöl, Karacabey, Orhangazi ve Kestel ilçelerinde erkek nüfusunun fazla olduğu görülmektedir.

İLÇE NÜFUSLARINA GÖRE MEDENİ DURUM DAĞILIMLARI

Tablo 2

İLÇE ADI		Medeni Durum									
		HİÇ EVLENMEDİ	%	EVLİ	%	BOŞANMI	%	EŞİ ÖLDÜ	%	TOPLAM	%
OSMANGAZİ	TOPLAM	169.023		440.900		34.043		39.425		683.391	
	ERKEK	100.067	59	219.986	50	14.677	43	5.682	14	340.412	50
	KADIN	68.956	41	220.914	50	19.366	57	33.743	86	342.979	50
NİLÜFER	TOPLAM	110.165		257.809		20.751		16.327		405.052	
	ERKEK	58.766	53	128.550	50	8.276	40	2.111	13	197.703	49
	KADIN	51.399	47	129.259	50	12.475	60	14.216	87	207.349	51
YILDIRIM	TOPLAM	128.979		315.785		20.506		27.594		492.864	
	ERKEK	76.224	59	157.332	50	8.693	42	4.118	15	246.367	50
	KADIN	52.755	41	158.453	50	11.813	58	23.476	85	246.497	50
GEMLİK	TOPLAM	23.212		59.494		5.784		6.346		94.836	
	ERKEK	14.035	60	30.291	51	2.808	49	918	14	48.052	51
	KADIN	9.177	40	29.203	49	2.976	51	5.428	86	46.784	49
İNEGÖL	TOPLAM	53.386		140.874		6.458		11.991		212.709	
	ERKEK	31.243	59	70.339	50	2.872	44	1.769	15	106.223	50
	KADIN	22.143	41	70.535	50	3.586	56	10.222	85	106.486	50
KARACA BEY	TOPLAM	15.123		44.082		2.614		5.680		67.499	
	ERKEK	9.411	62	22.127	50	1.290	49	846	15	33.674	50
	KADIN	5.712	38	21.955	50	1.324	51	4.834	85	33.825	50
ORHANGAZİ	TOPLAM	15.160		41.734		2.582		4.723		64.199	
	ERKEK	9.164	60	20.877	50	1.233	48	663	14	31.937	50
	KADIN	5.996	40	20.857	50	1.349	52	4.060	86	32.262	50
MKPAŞA	TOPLAM	17.326		54.346		3.033		8.022		82.727	
	ERKEK	10.697	62	27.260	50	1.571	52	1.232	15	40.760	49
	KADIN	6.629	38	27.086	50	1.462	48	6.790	85	41.967	51
YENİŞEHİR	TOPLAM	9.326		29.557		1.343		3.847		44.073	
	ERKEK	5.579	60	14.793	50	684	51	630	16	21.686	49
	KADIN	3.747	40	14.764	50	659	49	3.217	84	22.387	51
MUDANYA	TOPLAM	18.861		56.008		5.945		6.536		87.350	
	ERKEK	10.790	57	27.976	50	2.392	40	960	15	42.118	48
	KADIN	8.071	43	28.032	50	3.553	60	5.576	85	45.232	52
KESTEL	TOPLAM	13.118		37.024		2.189		3.386		55.717	
	ERKEK	7.735	59	18.548	50	997	46	549	16	27.829	50
	KADIN	5.383	41	18.476	50	1.192	54	2.837	84	27.888	50
İZNİK	TOPLAM	7.838		24.123		1.430		3.266		36.657	
	ERKEK	4.736	60	12.108	50	691	48	503	15	18.038	49
	KADIN	3.102	40	12.015	50	739	52	2.763	85	18.619	51
GÜRSU	TOPLAM	17.802		47.135		2.134		3.504		70.575	
	ERKEK	10.424	59	23.600	50	908	43	492	14	35.424	50
	KADIN	7.378	41	23.535	50	1.226	57	3.012	86	35.151	50

ORHANELİ	TOPLAM	2.840		10.906		332		1.935		16.013	
	ERKEK	1.723	61	5.565	51	178	54	344	18	7.810	49
	KADIN	1.117	39	5.341	49	154	46	1.591	82	8.203	51
HARMANCIK	TOPLAM	903		3.583		139		709		5.334	
	ERKEK	521	58	1.830	51	80	58	155	22	2.586	48
	KADIN	382	42	1.753	49	59	42	554	78	2.748	52
KELES	TOPLAM	1.768		6.734		202		1.425		10.129	
	ERKEK	1.078	61	3.473	52	127	63	265	19	4.943	49
	KADIN	690	39	3.261	48	75	37	1.160	81	5.186	51
BÜYÜKORHAN	TOPLAM	1.506		5.465		177		1.056		8.204	
	ERKEK	890	59	2.800	51	115	65	217	21	4.022	49
	KADIN	616	41	2.665	49	62	35	839	79	4.182	51

Grafik 3

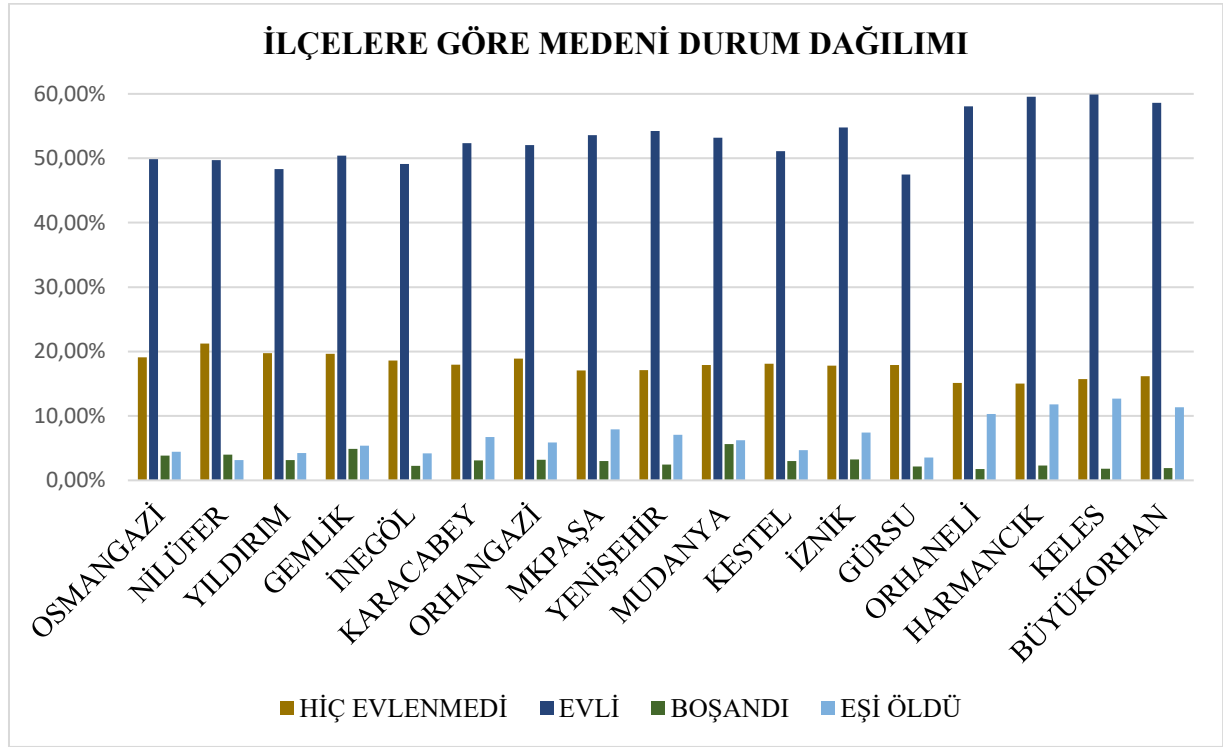

Evli kimselerin her ilçede en büyük çoğunluğu teşkil ettikleri, hiç evlenmeyenler de en yüksek oranın Nilüfer İlçesinde, boşananlar da ise Mudanya İlçesinde görüldüğü, merkezden uzaklaştıkça (Orhaneli, Harmancık, Keles, Büyükorhan) eşi vefat edenlerin oranının arttığı ve boşanmaların azaldığı görülmektedir.

AİLE İÇİ VE KADINA KARŞI ŞİDDET OLAYLARININ İLÇE NÜFUSLARINA GÖRE DAĞILIMLARI

Grafik 4

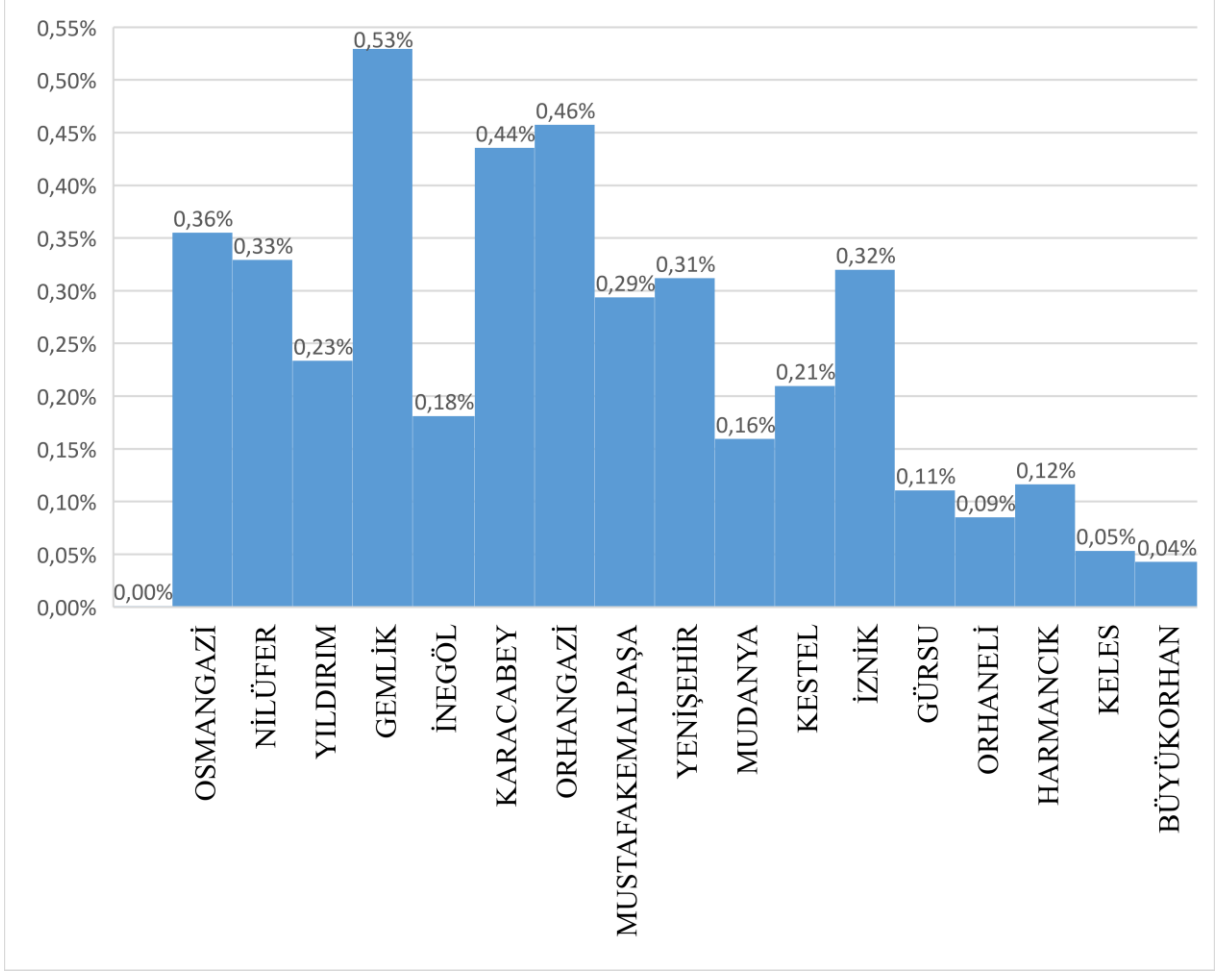

Aile içi ve kadına karşı şiddet kapsamında kolluk birimlerine yansıyan olayların ilçe nüfuslarına oranı değerlendirildiğinde 6284 sayılı kanun kapsamındaki olayların en çok Gemlik İlçesinde görüldüğü, bunu Orhangazi, Karacabey, Osmangazi, Nilüfer, İznik, Yenişehir, Mustafakemalpaşa, Yıldırım, Kestel ve İnegöl'ün izlediği görülmektedir. Vaka sayıları değerlendirildiğinde Osmangazi (3.141), Nilüfer (1.707), Yıldırım (1.527), Gemlik (625), İnegöl (520), Karacabey (367), Orhangazi (367), Mustafakemalpaşa (298), Yenişehir (170), Mudanya (168), Kestel (152), İznik (141), Gürsu (110), Orhaneli (16), Harmancık (7), Keles (6), Büyükorhan (4) olarak tespit edilmiştir.

AİLE İÇİ VE KADINA KARŞI ŞİDDET OLAYLARININ İNTİKAL ŞEKLİ

Tablo 3

İLÇELER	Devriye Hizmetleri Sırasında (Şüpheli Üzerine)	Diğer Kamu Kurum Kuruluşlarının Çalışmaları	İhbar	Müracaat (Şikâyet)	Savcılık Emri	Genel Toplam
Osmangazi	305	1	627	2.182	120	3.235
Nilüfer	4	1	705	1.024	90	1.824
Yıldırım	7		420	1.046	76	1.549
Gemlik		6	289	356	2	653
İnegöl	22	4	228	289	6	549
Orhangazi	3	5	150	232	1	391
Karacabey	3	3	114	259		379
M.Kemalpaşa	5	3	45	261	4	318
Yenişehir			88	86		174
Mudanya	5		43	123	2	173
Kestel			58	103	3	164
İznik	2	1	74	71		148
Gürsu			56	57		113
Orhaneli			8	8		16
Harmancık			2	6		8
Keles	2			4		6
Büyükorhan			1	3		4
Genel Toplam	358	24	2908	6110	304	9704

Aile içi ve kadına karşı şiddet olaylarının kolluk güçlerine intikal şekli değerlendirildiğinde bireysel müracaatların en üst sırada yer aldığı ve tüm olayların %60'ından fazlasını oluşturduğu görülmektedir. Bu kapsamda bireylerin kadına yönelik şiddetle mücadeleyle ilişkin kolluk kuvvetlerine başvurabileceklerine ilişkin farkındalığın sağlandığı ve tüm ilçelere yaygınlaştırıldığı ifade edilebilir. Aynı zamanda ikinci sırayı ihbarların aldığı görülmekte olmasına karşın söz konusu ihbarların mağdurların kendileri mi yoksa başka birileri tarafından mı yapıldığı tespit edilememektedir. Kamu kurumlarının çalışmalarının ise çok düşük sırada yer aldığı görülmektedir. Türk Ceza Kanununun ilgili maddelerinde de belirtildiği üzere suçu bildirme yükümlülüğü konusunda daha fazla çalışmaya yer verilmesi gerektiği açıktır.

**AİLE İÇİ VE KADINA KARŞI ŞİDDET OLAYLARININ
GÜNLERE GÖRE DAĞILIMI**

Tablo 4

İLÇELER	OLAY SAYISI	Toplam Aile İçi Şiddet Olayı (Suç Öncelik No 1)						
		P.TESİ	SALI	ÇARŞ.	PERŞ.	CUMA	C.TESİ	PAZAR
Osmangazi	3.141	475	436	456	422	456	428	462
Nilüfer	1.707	272	240	220	230	222	245	275
Yıldırım	1.527	226	207	223	193	199	219	258
Gemlik	625	86	74	80	88	80	100	117
İnegöl	520	84	70	63	52	68	88	95
Orhangazi	367	59	44	55	62	50	45	52
Karacabey	367	69	47	54	49	53	41	53
Mkemaalpaşa	298	43	44	41	37	44	49	40
Yenişehir	170	28	32	29	18	14	25	24
Mudanya	168	21	25	19	28	16	33	25
Kestel	152	22	19	17	25	26	23	20
İznik	141	22	17	24	10	20	22	26
Gürsu	110	11	16	10	13	16	25	19
Orhaneli	16	5		2	4	1	2	2
Harmancık	7	1	2		2			2
Keles	6		1	3	1			1
Büyükorhan	4	1	1	1		1		
Genel Toplam	9.326	1.425	1.275	1.297	1.234	1.266	1.345	1.471

Grafik 5

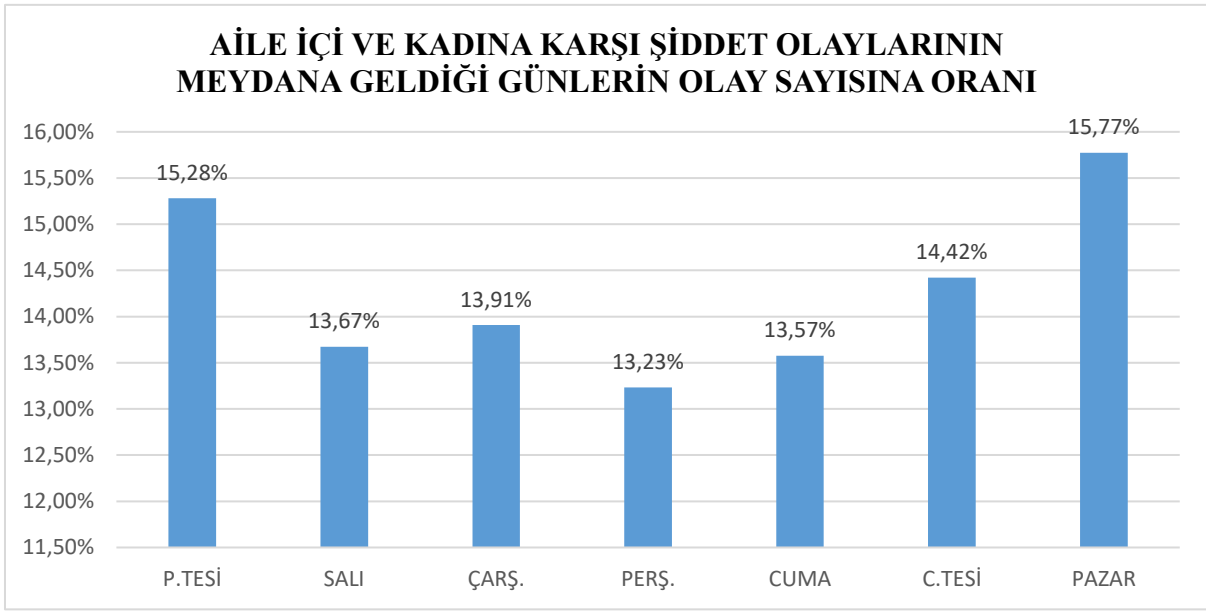

Aile içi ve kadına karşı şiddet olaylarının Bursa genelinde en yüksek olarak **Pazar** günü meydana geldiği, bunu sırasıyla Pazartesi ve Cumartesi gününün izlediği görülmektedir. Bu noktada tatil günlerinde şiddet uygulayan bireylerin daha fazla saldırganlık eğilimi gösterdiği söylenebilir (%30,19).

Grafik 6

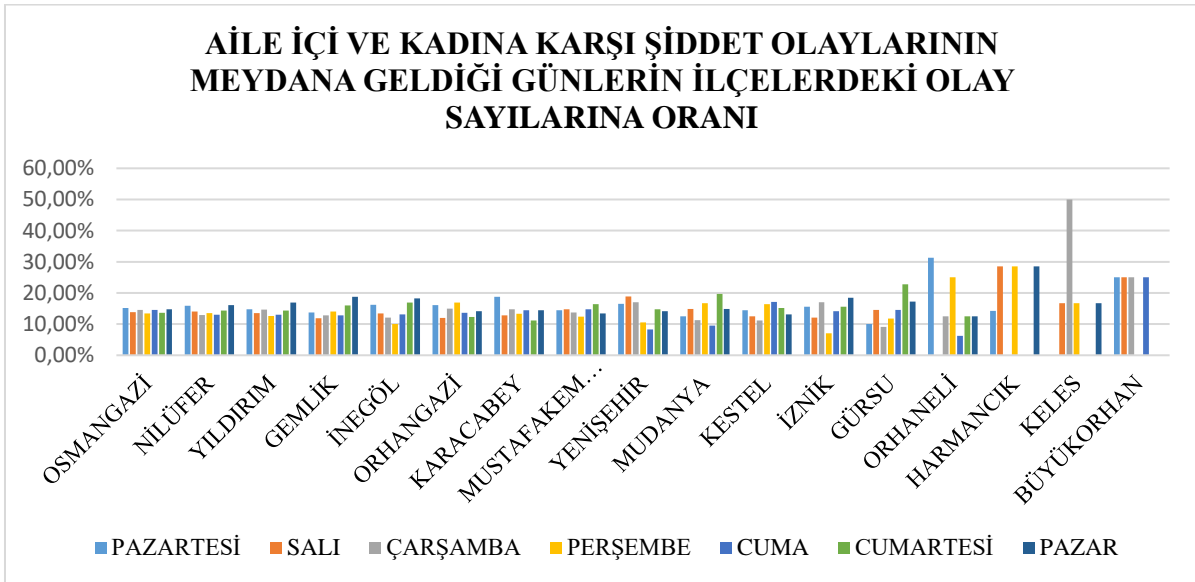

İlçelere göre bir takım farklılıklar görülmekle birlikte aile içi ve kadına karşı şiddetin İlçelerde meydana gelen olaylara göre en yüksek görüldüğü günler Osmangazi (Pazartesi), Nilüfer (Pazar), Yıldırım (Pazar), Gemlik (Pazar), İnegöl (Pazar), Orhangazi (Perşembe), Karacabey (Pazartesi), Mustafakemalpaşa (Cumartesi), Yenişehir (Salı), Mudanya (Cumartesi), Kestel (Cuma), İznik (Çarşamba), Gürsu (Pazar), Orhaneli (Pazartesi), Keles (Çarşamba) olarak tespit edilmiştir.

AİLE İÇİ VE KADINA KARŞI ŞİDDET OLAYLARININ SAATLERE GÖRE DAĞILIMI

Tablo 5

SAATLER	YÜZDELİK	SAATLER	YÜZDELİK	SAATLER	YÜZDELİK
20:00	7,48%	15:00	4,99%	03:00	1,58%
19:00	7,22%	14:00	4,76%	04:00	1,24%
21:00	6,80%	00:00	4,68%	07:00	1,07%
23:00	6,57%	13:00	4,68%	06:00	0,86%
22:00	6,52%	11:00	4,46%	05:00	0,83%
18:00	6,34%	10:00	4,03%		
12:00	5,36%	01:00	3,59%		
17:00	5,20%	02:00	2,37%		
16:00	5,02%	09:00	2,29%		
		08:00	2,06%		

Grafik 7



Aile içi ve kadına karşı şiddet olaylarının meydana geliş saatleri değerlendirildiğinde Bursa İli genelinde olayların 18.00-00.00 saatleri arasında daha yoğun olarak meydana geldiği görülmektedir. Bu konuda şiddet uygulayanların daha çok iş saatleri dışında diğer bir deyişle boş zaman olarak değerlendirilebilecek zaman dilimlerinde şiddet içeren davranışlarda buldukları söylenebilir (Bkz Grafik 7).

Grafik 8

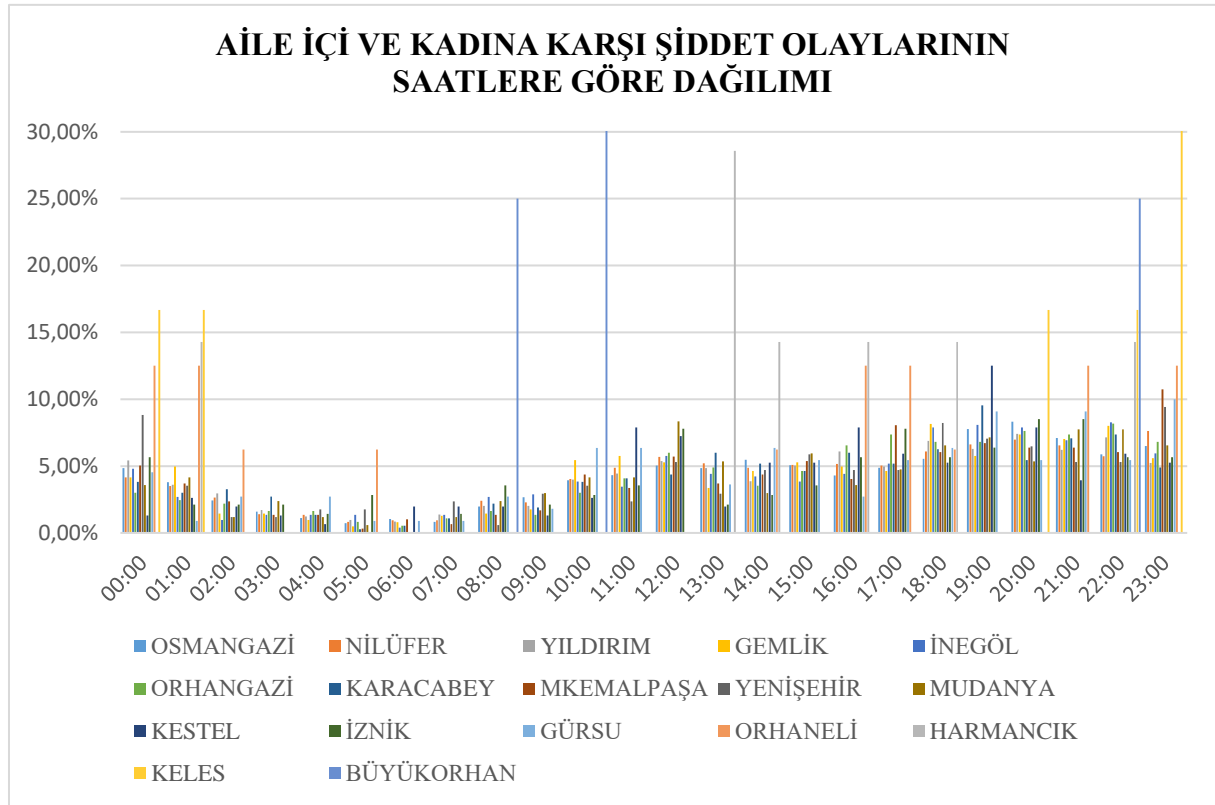

Ayrıca ilçelerde aile içi ve kadına karşı şiddet olaylarının meydana geliş saatleri değerlendirildiğinde Büyükorhan 10.00, Mudanya 12.00, Harmancık 13.00, Gemlik 18.00, Karacabey ve Kestel 19.00, Osmangazi ve Yıldırım ilçelerinde 20.00, İznik 20.00-21.00, İnegöl ve Orhangazi 22.00, Nilüfer, Mustafakemalpaşa, Yenişehir, Keles, Gürsu ilçelerinde 23.00, Orhaneli’de ise saatlerin dağılımı fazladır. Bu noktada şiddet olaylarının meydana geliş saatleri incelendiğinde ilçeler arasında farklılıklar göze çarpmaktadır. İlçelerin denize yakınlık ve uzaklığı, geçim kaynakları, dış göç alıp almaması gibi durumlar bir diğer deyişle sosyo-demografik özellikler bu farklılıkların kaynağı olarak değerlendirilebilmektedir. Şiddet olaylarının gerçekleşmesi konusunda şiddet uygulayan failin şiddet mağduruyla hangi zaman diliminde karşılaştığı ya da şiddeti tetikleyen olayların ilçenin sosyal yapısına göre hangi zaman diliminde daha yoğun yaşandığı burada saat aralıklarını belirleyen diğer unsurlar arasında yer almaktadır. Ancak insanoğlunun en ilkel dürtüsü olarak şiddetin her an ve her saat diliminde gerçekleşeceği bilinerek hareket edilmelidir.

AİLE İÇİ VE KADINA KARŞI ŞİDDET OLAYLARININ ŞİDDET TÜRLERİNE GÖRE DAĞILIMI

Grafik 9

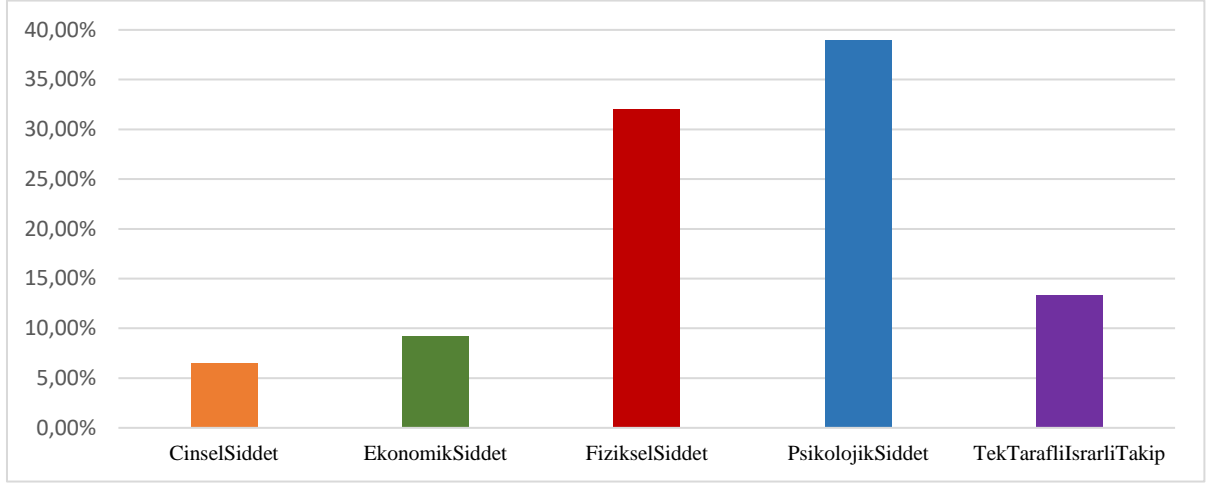

Aile İçi ve Kadına Karşı Şiddet Olayları Kayıt ve Risk Değerlendirme Formlarında mağdurların beyan ettiği şiddet türlerine bakıldığında ilk sırada psikolojik şiddetin yer aldığı, bunu fiziksel şiddet ve ısrarlı takibin izlediği, en az beyan edilen şiddet türünün ise cinsel şiddet olduğu görülmektedir. Cinsel şiddet kişilerin mahrem algıları, öğrenmeleri vb nedenlerle ifade edilmekte zorlanılabilen bir şiddet türü olup, maruz kalınan şiddete ilişkin kişinin beyanı alınırken özellikle dikkat edilmesi gereken konulardan biridir. Bu nedenle cinsel şiddet oranları genellikle yapılan çalışmalarda düşük görülmekte ancak bu durum gerçekliğin net bir yansıması olarak değerlendirilmemelidir.

Tablo 6

İLÇELER	Cinsel Şiddet	Ekonomik Şiddet	Fiziksel Şiddet	Psikolojik Şiddet	Tek Taraflı İsrarlı Takip
Osmangazi	369	459	2060	2431	748
Nilüfer	58	75	1007	2076	330
Yıldırım	350	425	1231	729	528
İnegöl	115	179	488	587	212
Gemlik	62	101	336	384	170
Karacabey	54	97	261	294	85
Orhangazi	47	68	210	269	143
M.Kemalpaşa	47	75	176	276	92
Mudanya	36	76	184	251	103
Gürsu	63	102	162	156	89
Yenişehir	17	45	127	103	45
Kestel	30	67	108	155	53
İznik	49	80	112	141	92
Orhaneli	8	10	14	16	7
Harmancık	3	2	4	6	4
Keles	4	5	5	6	4
Büyükorhan	-	1	1	2	2

İlçelerin şiddet türlerine göre dağılımlarına bakıldığında hemen hepsinde psikolojik şiddetin en ön sırada yer aldığı, peşine fiziksel şiddetin eşlik ettiği ve aralarında yüksek farkların bulunmadığı, Yıldırım, Gürsu ve Yenisehir’de ise fiziksel şiddetin öne çıkarak, psikolojik şiddetin takip ettiği görülmektedir. Bu noktada Yıldırım, Gürsu ve Yenisehir ilçeleri dış göç alma durumu ve ilçenin yöneldiği geçim kaynakları (tarım, sanayi vb.) konusunda diğer ilçelerden ayrılmaktadır yorumu yapılabilir.

İLÇELERDE MEYDANA GELEN AİLE İÇİ VE KADINA KARŞI ŞİDDET OLAYLARINDA YER ALAN MAĞDUR VE ŞÜPHELİ CİNSİYET DAĞILIMLARI

Grafik 10

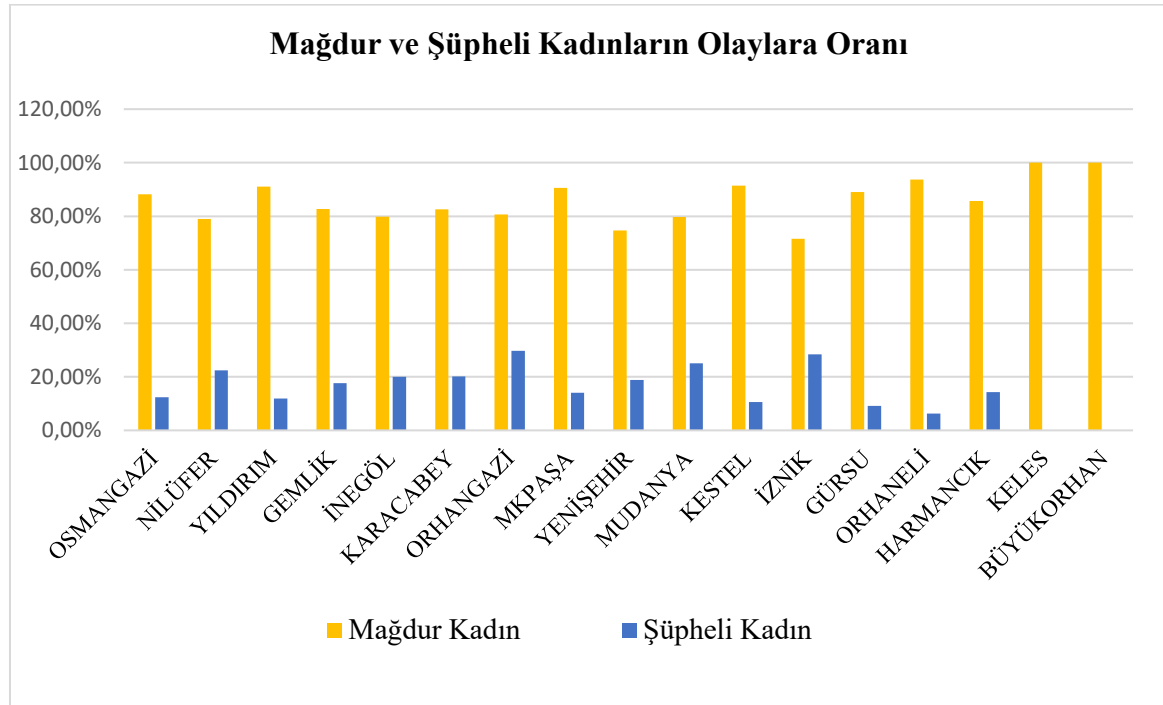

Aile içi ve kadına karşı şiddet olaylarında yer alan mağdur kadın sayılarının Keles ve Büyükşehir ilçelerinde en fazla, İznik ilçesinde ise en az olduğu görülmüş olup, şüpheli kadın sayısının ise Keles ve Büyükşehir ilçelerinde hiç görülmediği, Orhangazi ilçesinde ise %29.7 oranıyla en fazla görüldüğü anlaşılmaktadır.

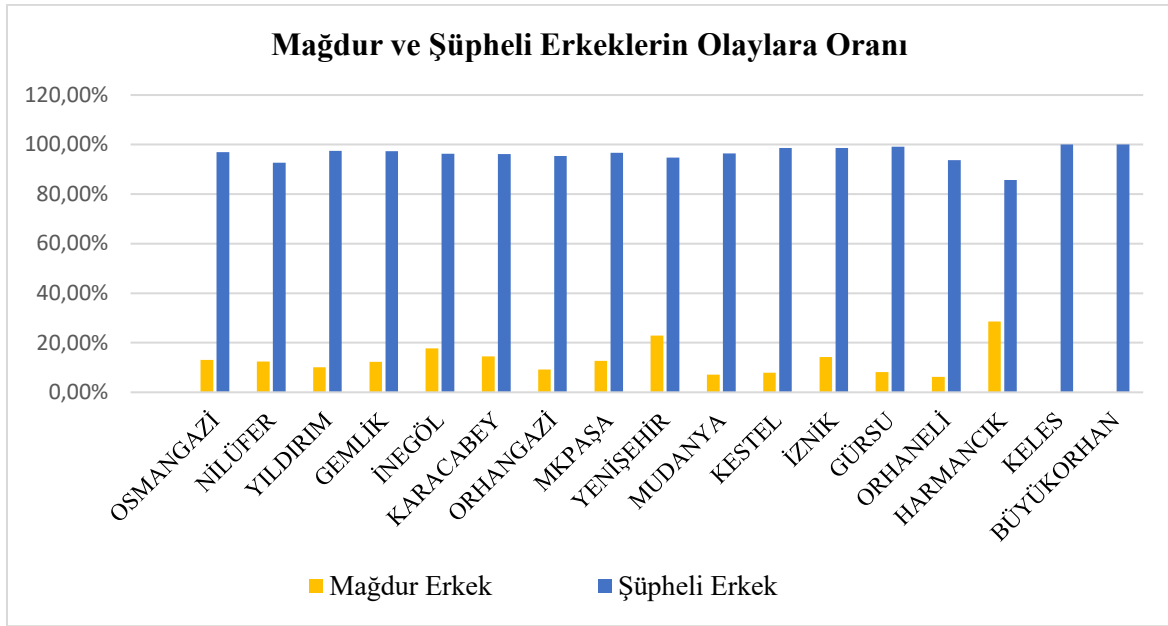
Grafik 11

AİLE İÇİ VE KADINA KARŞI ŞİDDET OLAYLARI KAYIT VE RİSK DEĞERLENDİRME FORMUNA GÖRE MAĞDURUN RİSK ARTIRICI ÖZEL DURUMLARI

Tablo 7

İLÇELER	65 yaş üstü	Bakıma muhtaç / ağır hastalık	Bedensel engellilik	Diğer	Hamilelik	İntihara teşebbüs	Şahıstan olmayan çocuğunun olması	Uyuşturucu bağımlılığı	Yabancı ülke vatandaşlığı	Zihinsel engellilik	Genel Toplam
BURSA	229	61	40	953	188	56	132	41	74	18	11652
OSMANGAZİ	56	7	5	274	50	18	16	3	14	3	3655
NİLÜFER	50	1	3	90	33	8	10	1	8	2	2426
YILDIRIM	31	27	10	215	37	4	40	10	23	4	1837
İNEGÖL	12	2	2	84	12	8	14	12	13	1	813
GEMLİK	19	3	3	45	11	3	3	2	1		705
ORHANGAZİ	21	2	1	77	9	1	2	1	3	1	410
KARACABEY	13	3	2	28	11		8		1	1	398
MKPAŞA	6	2	5	24	7	2	12	2	1	1	324
MUDANYA	5	3	2	22	2	1	1		1	1	279

GÜRSU	1	4	2	41	7	2	8	3	8		208
YENİŞEHİR	6		1	13	2	1	3	3			198
KESTEL		2	3	11	6	4	4		1	2	183
İZNİK	8	4	1	17	1	2	8	2		1	172
ORHANELİ		1		7		1	3			1	16
Asayiş Şube	1			5							12
HARMANCIK						1					7
KELES								2			6
B.ORHAN											3
Toplam	229	61	40	953	188	56	132	41	74	18	11652

Grafik 12

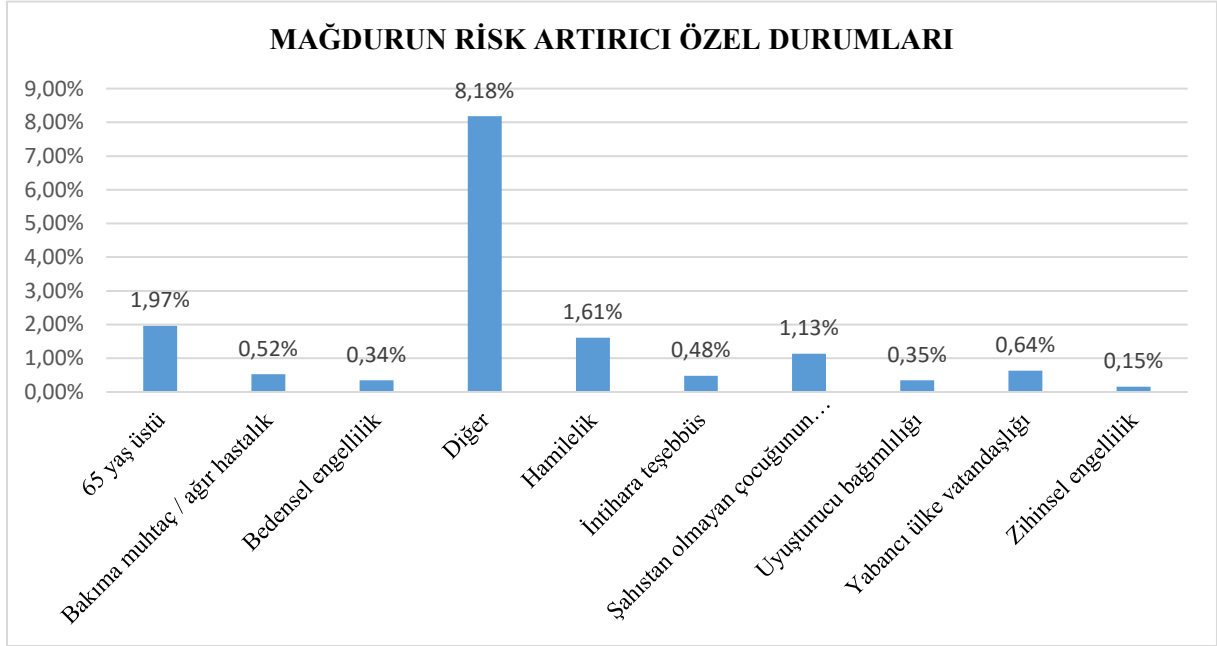

Aile içi ve kadına karşı şiddet olayları kayıt ve risk değerlendirme formlarına göre mağdurun risk artırıcı özel durumları değerlendirildiğinde, “diğer” faktörünün çoğunlukta olduğu görülmekte, bununla birlikte mağdurun 65 yaş üzerinde olması, hamile olması, şiddet uygulayan şahıstan olmayan bir çocuğunun bulunması, yabancı ülke vatandaşı olması ve bakıma muhtaç durumda ya da ağır bir hastalığının olması faktörlerinin mağduriyeti arttırdığı görülmektedir. Yapılan çalışmalarda diğer seçeneği genellikle diğer seçeneklerden az olan durumlar için kullanılmaktadır. Grafik 12 incelendiğinde ise “diğer” oranının (%8,18) diğer seçeneklere göre daha yüksek olduğu görülmüştür.

Tablo 8: AİLE İÇİ VE KADINA KARŞI ŞİDDET OLAYLARI KAYIT VE RİSK DEĞERLENDİRME FORMUNA GÖRE ŞİDDET UYGULAYANIN ÖZEL DURUMU

İLÇELER	Diğer	Kumar bağımlılığı var	Öfkesini kontrol edemiyor	Şahıs alkol bağımlısıdır	Şahıs cezaevinden firar etti	Şahıs intihar etmele tehdit eder	Şahıs intihara teşebbüs etti	Şahıs işsiz	Şahıs ölümle/öldürmekle	Şahıs uyuşturucu madde bağımlısıdır	Şahıs ekonomik sorunları var	Şahıs psikolojik rahatsızlıkları var	Şahıs suç kaydı var	Genel Toplam
OSMANGAZİ	101	25	1555	210	9	25	20	375	210	218	268	159	168	3655
NİLÜFER	35	28	514	259	1	14	12	165	82	205	69	82	33	2426
YILDIRIM	41	37	789	211	2	37	24	327	246	184	283	162	211	1837
İNEGÖL	27	6	301	93	7	15	16	99	111	129	112	109	109	813
GEMLİK	18	5	228	83	1	8	5	138	57	95	49	57	39	705
ORHANGAZİ	23	10	179	98	6	3	2	54	66	63	48	39	43	410
KARACABEY	5	11	253	80	1	3	4	135	30	79	139	83	78	398
M.K.PAŞA	4	6	123	69	2	4	4	43	71	51	36	41	35	324
MUDANYA	6	7	132	52		3	1	40	26	19	36	36	14	279
GÜRSU	10	8	126	28	1	4	1	40	23	13	44	41	30	208
YENİŞEHİR	9	4	82	68	1	9	4	39	29	38	47	38	30	198
KESTEL	4	19	122	52	2	6	5	53	38	30	56	39	37	183
İZNİK	5	10	122	50	1	21	13	53	52	45	64	56	45	172
ORHANELİ	3	2	13	6		3	1	2	6	2	6	4	4	16
HARMANCIK	1		4	3		1		2	2	1	2	1	2	7
KELES			5	1	1	2	2	5	3	3	5	4	2	6
B.ORHAN			3	1				1	2	1	2		1	3
Genel Toplam	292	178	4551	1364	35	158	114	1571	1054	1176	1266	951	881	11640

Grafik 13

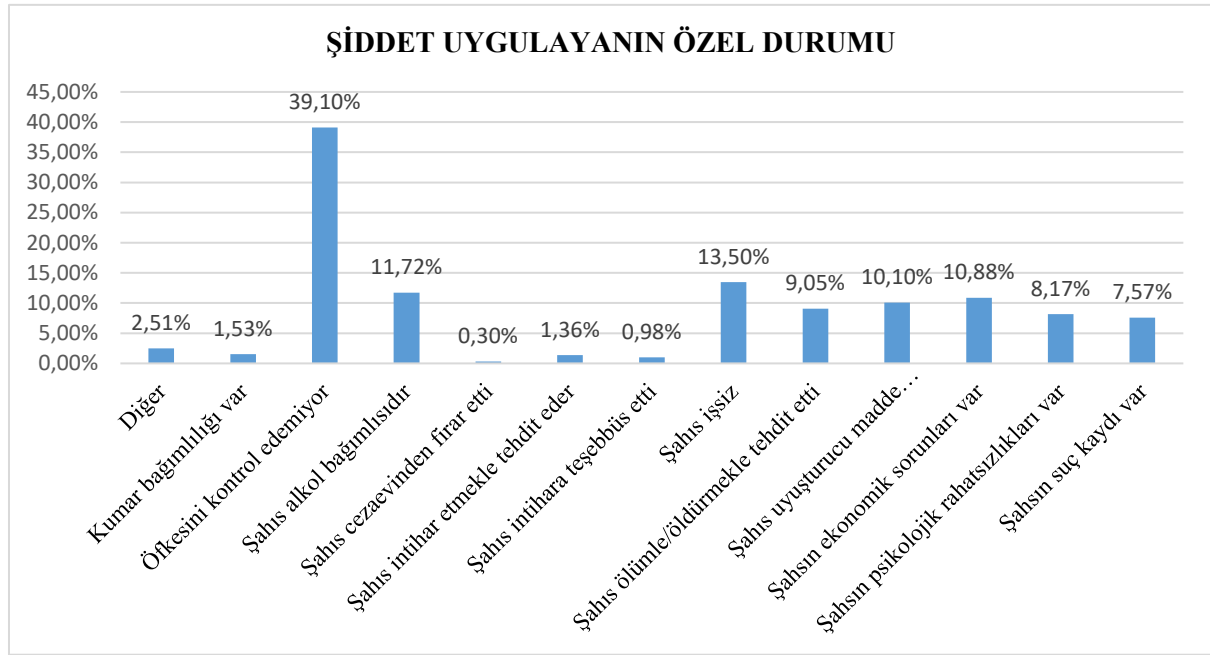

Aile içi ve kadına karşı şiddet olayları kayıt ve risk değerlendirme formlarına göre şiddet uygulayanların özel durumları değerlendirildiğinde, şiddet uygulayanın **öfkesini kontrol edememesi** en önemli faktör olarak kendini göstermektedir. Bununla birlikte şiddet uygulayan kişinin işsiz olması, alkol bağımlısı olması, ekonomik sorunlarının olması, uyuşturucu madde bağımlısı olması, ölümlü/öldürmekle tehdit etmesi, psikolojik rahatsızlıklarının olması, suç kaydının bulunması gibi faktörler de belirgin biçimde ortaya çıkmakta ve kişinin şiddet uygulama ihtimalini arttırmaktadır. Öfke kontrolsüzlüğü ifadesi kimi zaman bireylerin söylemediği ya da söyleyemediği psikolojik rahatsızlıkları kimi zamanda birey için psikolojik bir kaçıışı da içerdiği düşünülmektedir.

**İLÇELERDE MEYDANA GELEN AİLE İÇİ VE KADINA KARŞI ŞİDDET
OLAYLARINDA YER ALAN MAĞDUR VE ŞÜPHELİ YAŞ DAĞILIMLARI**

Tablo 9

İLÇE ADI	Olay Sayısı	0-17 YAŞ		18-59 YAŞ		60+ YAŞ	
		Mağdur	Şüpheli	Mağdur	Şüpheli	Mağdur	Şüpheli
OSMANGAZİ	3.141	113	11	3052	3555	237	172
NİLÜFER	1.707	46	13	1502	2006	98	116
YILDIRIM	1.527	62	8	1512	1745	86	75
GEMLİK	625	36	10	567	765	53	64
İNEGÖL	520	41	5	491	663	35	31
KARACABEY	367	35	7	335	452	22	15
ORHANGAZİ	367	20	2	313	505	22	20
M.KEMALPAŞA	298	16	3	301	357	16	24
YENİŞEHİR	170	15	2	159	207	13	8
MUDANYA	168	14	2	137	204	14	16
KESTEL	152	4	1	152	177	7	9
İZNİK	141	10	1	104	194	19	9
GÜRSU	110	6	1	108	128	5	2
ORHANELİ	16	2		15	18		
HARMANCIK	7			8	7		
KELES	6			6	7		
BÜYÜKORHAN	4			4	3		1
TOPLAM	9326	420	66	8766	10993	627	562

Grafik 14

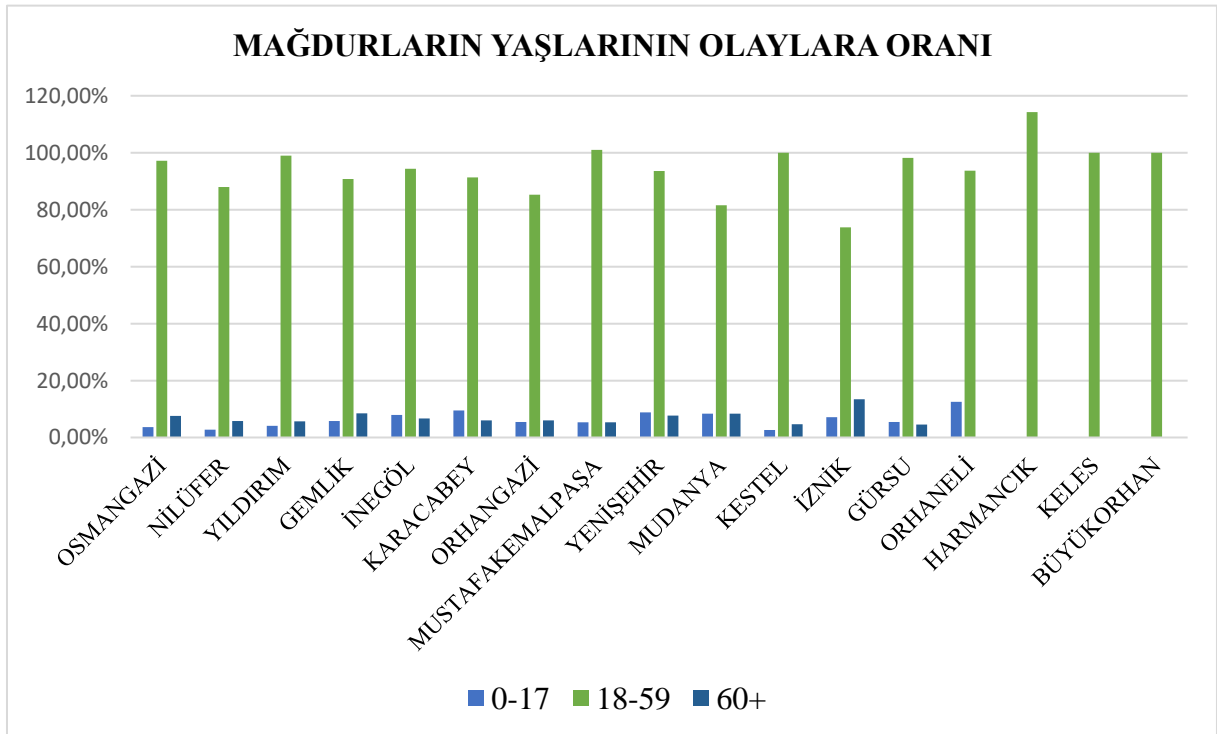

Grafik 15

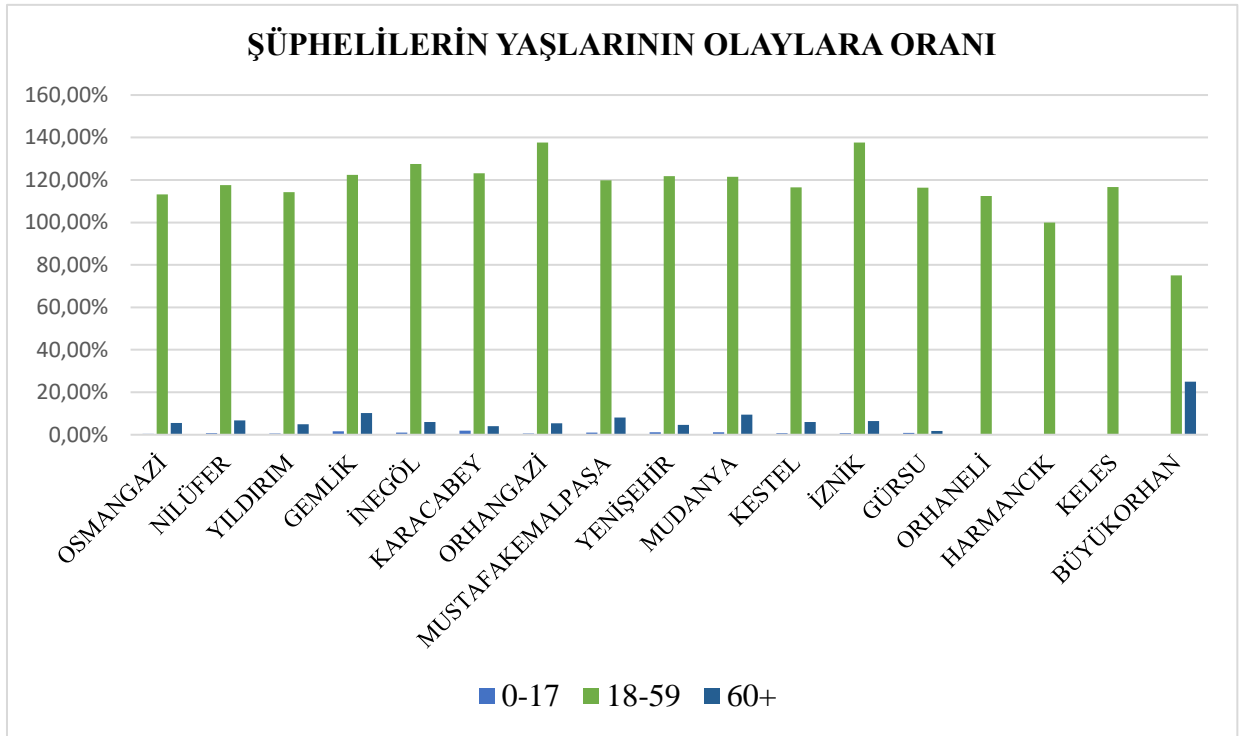

6284 sayılı kanun kapsamında yer alan aile içi ve kadına karşı şiddet olaylarına ilişkin alınan kayıtlarda birden fazla mağdur ya da birden fazla şüpheli olabildiğinden kayıtlarda yer alan mağdur-şüpheli bilgisi ile olay sayıları tutarlılık göstermemektedir. Grafik 14 ve Grafik 15 incelendiğinde hem mağdurun hem de şiddet uygulayanın 18-59 yaş aralığında yoğunlaştığı görülmektedir. Bu noktada risk grubu 18-59 yaş aralığı olarak saptanmıştır. Yapılan önleyici çalışmaların ve bilinçlendirme eğitimlerinin bu yaş grubunda yoğunlaşmasının şiddetle mücadele sürecine olumlu katkı sağlayacağı düşünülmektedir.

İLÇELERDE MEYDANA GELEN AİLE İÇİ VE KADINA KARŞI ŞİDDET OLAYLARINDA YER ALAN MAĞDUR VE ŞÜPHELİ MEDENİ DURUM DAĞILIMI

Grafik 16

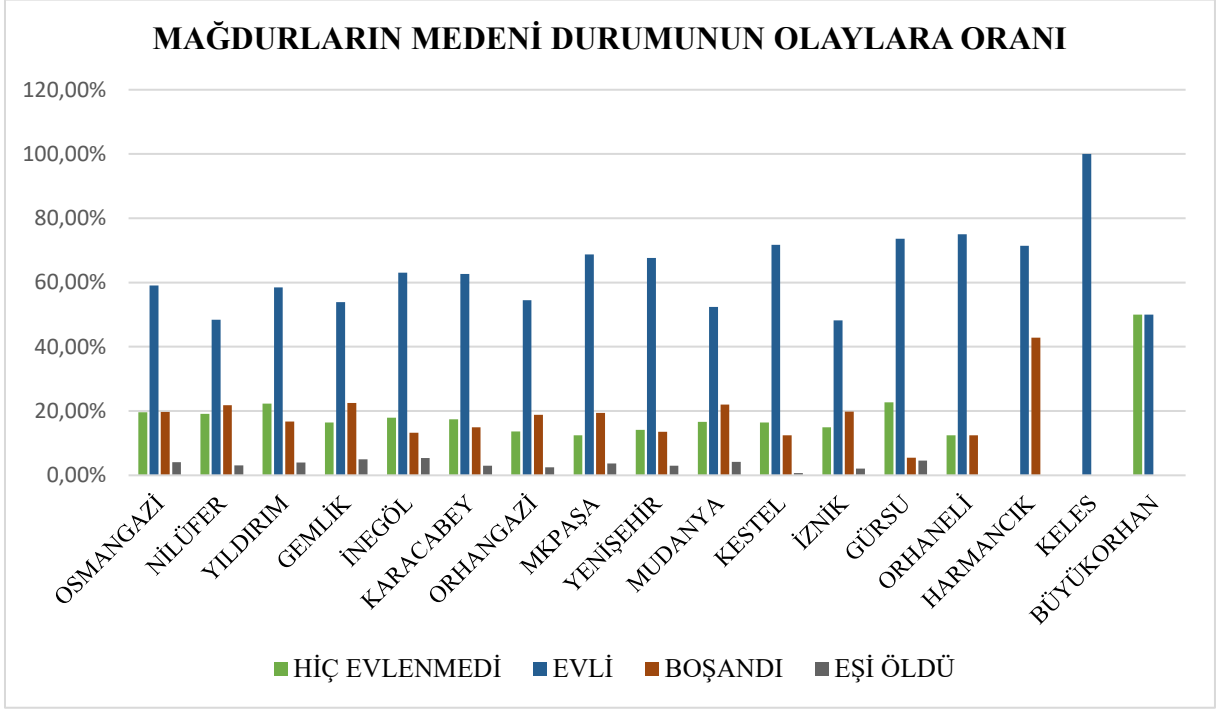

Grafik 17

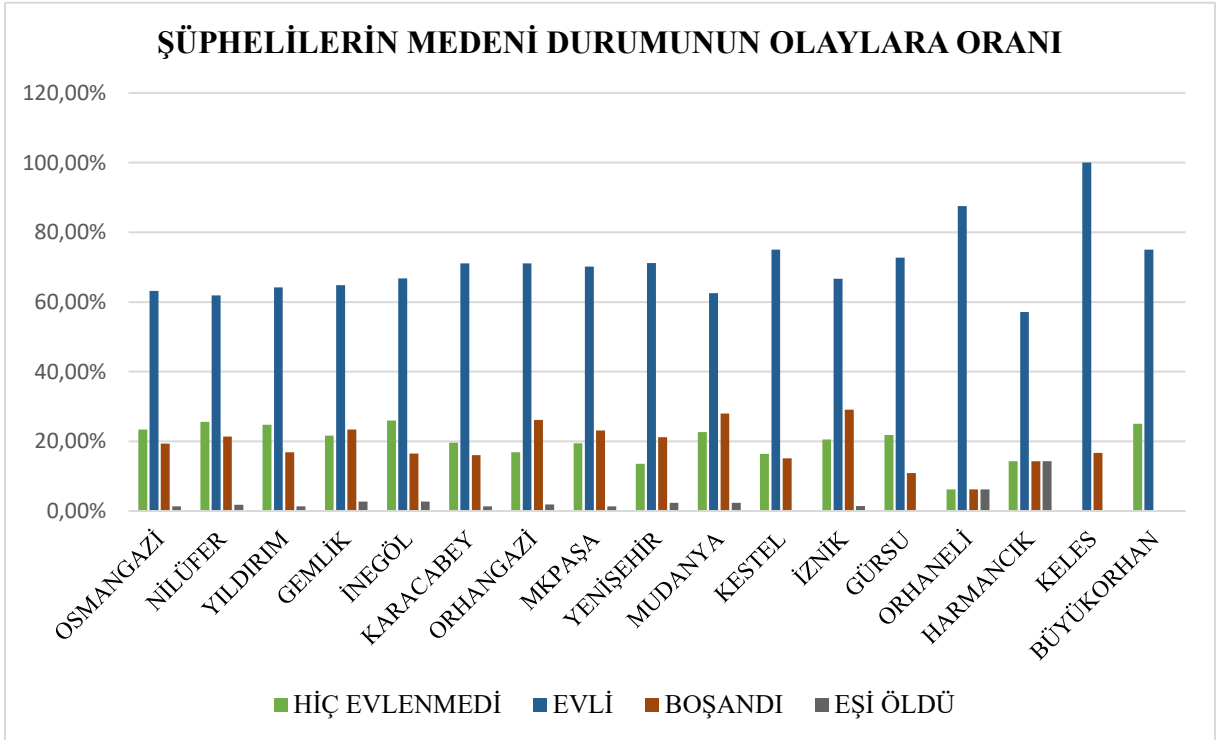

Grafik 16 ve Grafik 17 incelendiğinde tüm ilçelerde evli çiftlerde aile içi şiddet olaylarının daha fazla görüldüğü saptanmıştır. Aile eğitimlerinin ve bilinçlendirme çalışmalarının şiddetle mücadele sürecinde oldukça önemli olduğu değerlendirilmektedir.

**İLÇELERDE MEYDANA GELEN AİLE İÇİ VE KADINA KARŞI ŞİDDET
OLAYLARINDA YER ALAN MAĞDUR VE ŞÜPHELİ YAKINLIK DURUMU
DAĞILIMI**

Tablo 10

İLÇE ADI	Olay Sayısı	Mağdur-Şiddet Uygulayan Yakınlık Durumu					
		Aile Bireyi	Ayrıldığı/ Eski Eş	Birliktelik	Eş	Israrlı Takipçi	Diğer
OSMANGAZİ	3.141	624	322	406	1744	147	424
NİLÜFER	1.707	356	206	207	812	27	818
YILDIRIM	1.527	305	151	217	962	37	165
GEMLİK	625	143	74	81	297	19	91
İNEGÖL	520	204	46	63	380	17	103
KARACABEY	367	64	21	35	216	8	54
ORHANGAZİ	367	54	37	33	214	13	59
MKPAŞA	298	36	24	31	158	9	66
YENİŞEHİR	170	68	11	9	83	4	23
MUDANYA	168	48	23	24	140	7	37
KESTEL	152	17	18	13	112	4	19
İZNİK	141	38	10	24	57	4	39
GÜRSU	110	25	12	8	144	4	15
ORHANELİ	16		1	2	10		3
HARMANCIK	7	2		1	2		2
KELES	6				6		
BORHAN	4			1	1	1	

Grafik 18

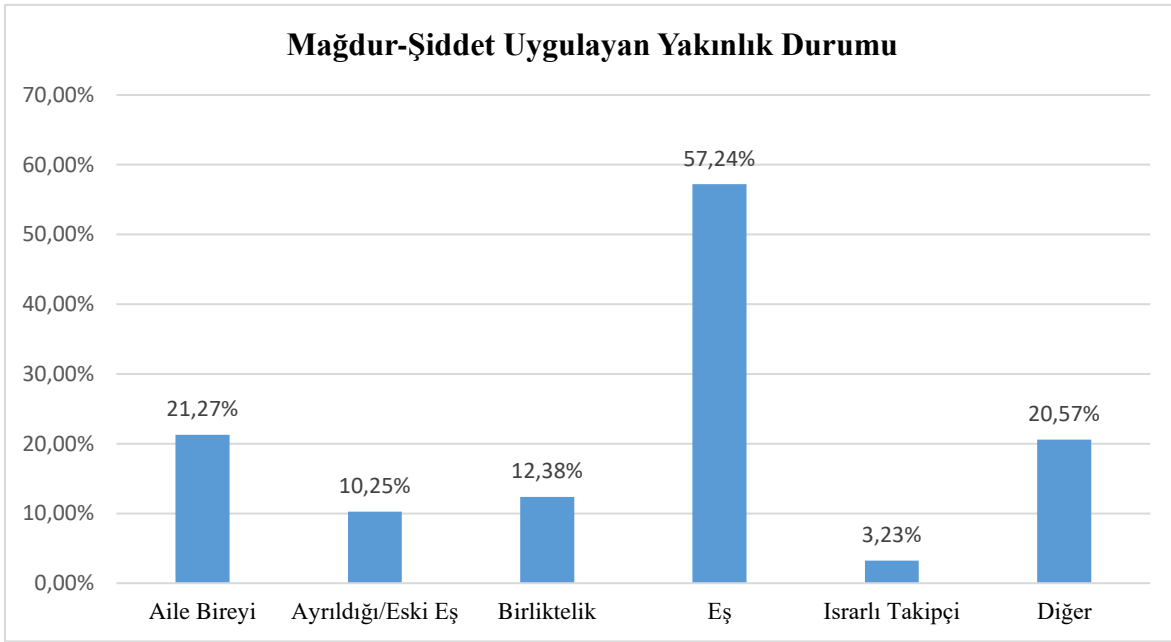

Şiddet mağduru ve şiddet uygulayan arasındaki yakınlık değerlendirildiğinde, şiddet mağduriyetinin en yüksek şekilde eşten yana yaşandığı, bunu aile bireyi, diğer, birlikte olduğu kişi, ayrıldığı/eski eşi ve ısrarlı takip izlemektedir. Tüm ilçelerde benzer şekilde bir örüntü olduğu görülmektedir.

Grafik 19

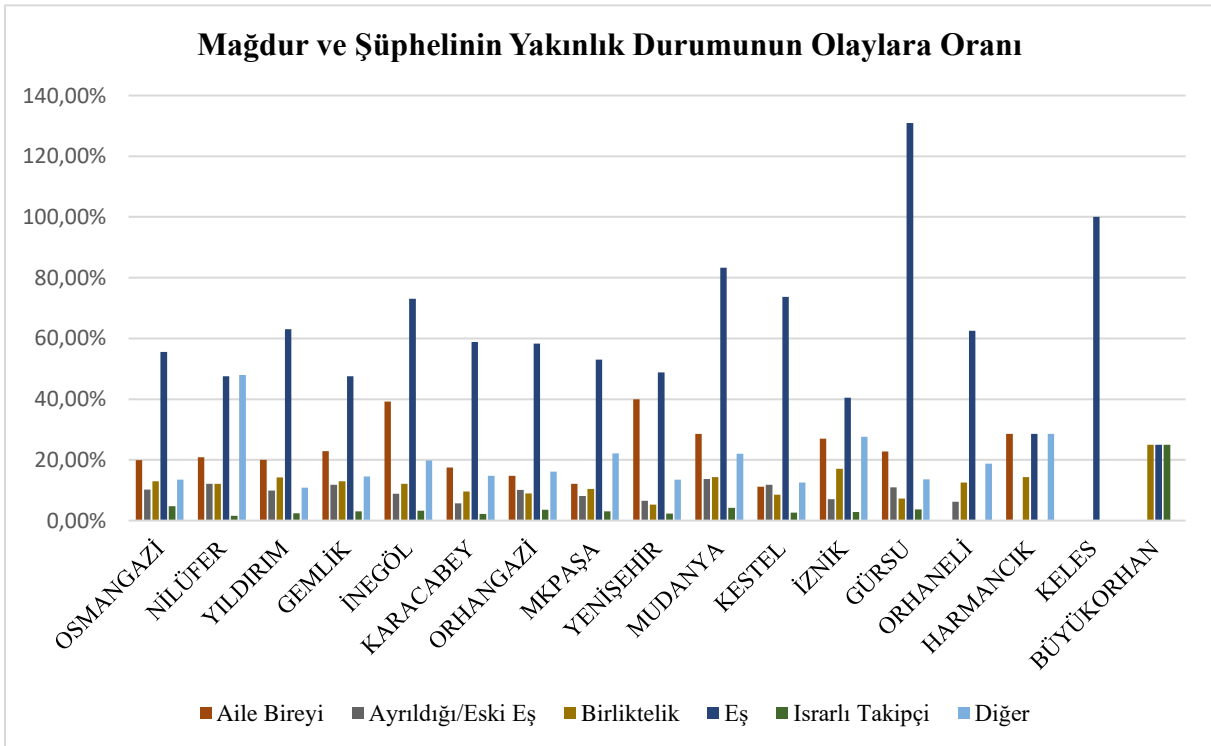

İLÇELERDE MEYDANA GELEN AİLE İÇİ VE KADINA KARŞI ŞİDDET OLAYLARINDA YER ALAN MAĞDUR VE ŞÜPHELİNİN AİŞ OLAYLARINA KARIŞMA DURUMUNUN DAĞILIMI

Grafik 20

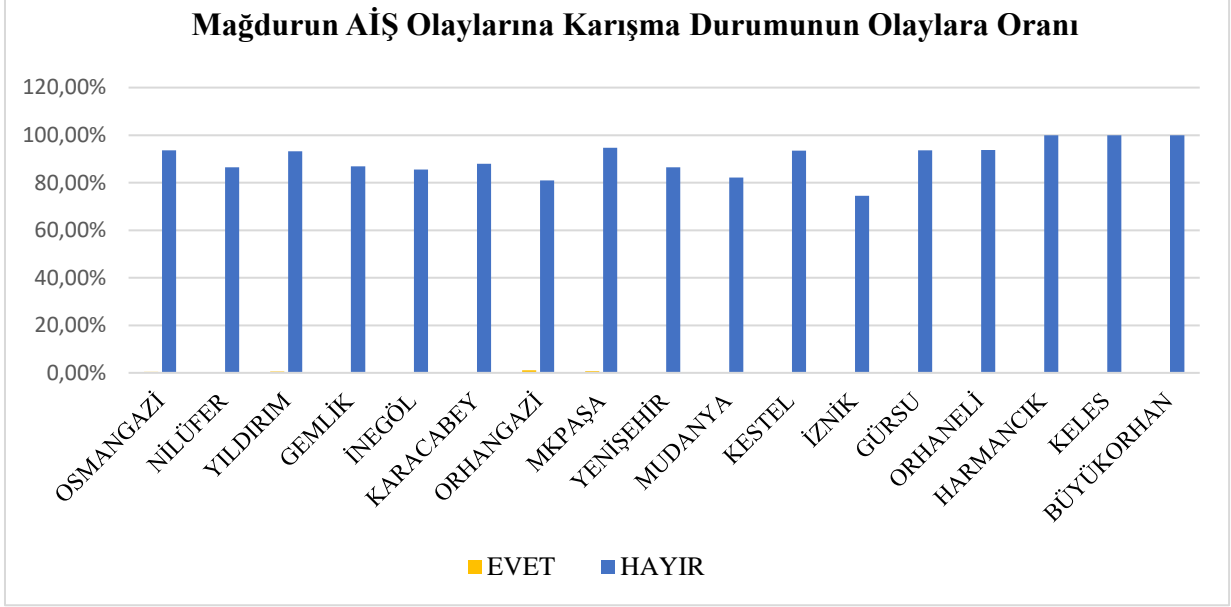

Aile içi ve kadına karşı şiddet olaylarında yer alan mağdurların daha önce aile içi ve kadına karşı şiddet olaylarına karışma oranlarının %1,09 ile en fazla Orhangazi ilçesinde görüldüğü; Osmangazi, Nilüfer, Yıldırım, Gemlik, Mustafakemalpaşa ve Karacabey ilçelerinde %1'in altında olduğu; diğer ilçelerde ise hiç görülmediği anlaşılmıştır.

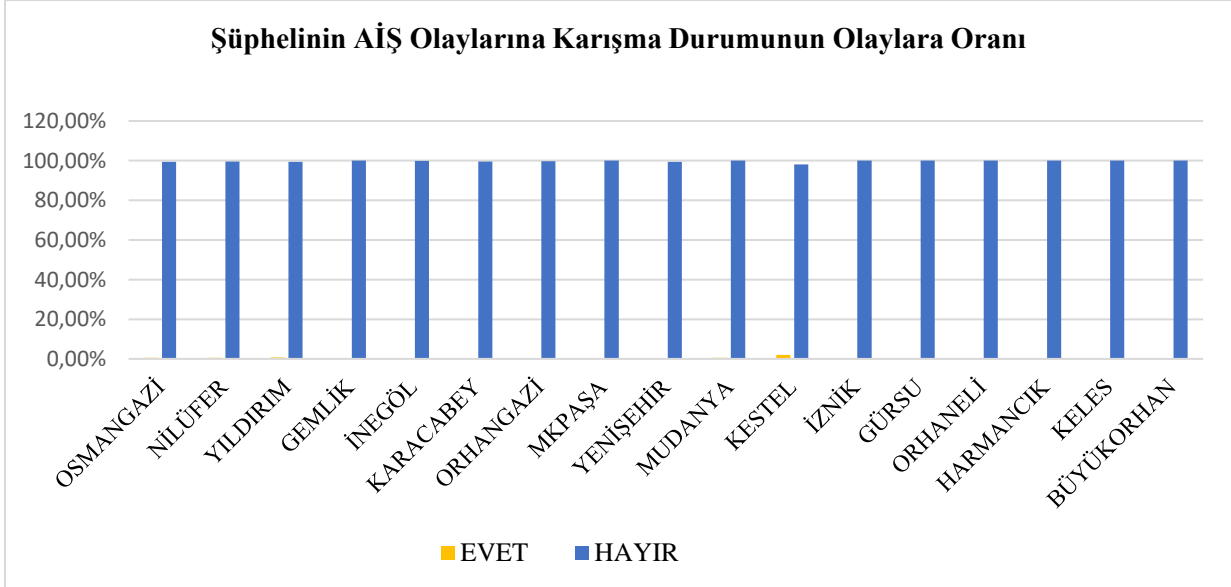

Aile içi ve kadına karşı şiddet olaylarında yer alan şüphelilerin daha önce aile içi ve kadına karşı şiddet olaylarına karışma oranlarının %1,97 ile en fazla Kestel ilçesinde görüldüğü; Osmangazi, Nilüfer, Yıldırım, İnegöl, Orhangazi, Mudanya ilçelerinde %1'in altında olduğu; diğer ilçelerde ise hiç görülmediği anlaşılmıştır.

**AİLE İÇİ VE KADINA KARŞI ŞİDDET OLAYLARI KAYIT VE RİSK
DEĞERLENDİRME FORMUNA GÖRE SİLAH VERİ İSTATİSTİKLERİ**

Tablo 11

İLÇELER	Ateşli silahı var	Ateşli silahı yok	Ateşli silahlara kolay erişebilir	Görevi gereği silahı var	Ruhsatlı	Ruhsatsız	Yanında/ arabasında bıçak vb kesici/delici alet taşır
Osmangazi	133	3438	20	24	16	44	23
Nilüfer	160	1806	5	14	27	37	2
Yıldırım	71	1584	43	11	13	22	34
İnegöl	35	628	5	8	8	12	2
Gemlik	56	445	3	10	22	13	1
Orhangazi	24	317	5		8	7	2
Karacabey	21	361	8	1	4	8	5
Mkmalpaşa	35	271	2	3	9	5	1
Mudanya	16	265	1	1	4	7	1
Gürsu	13	203	1	2	7	2	1
Yenişehir	23	184	4		12	4	2
Kestel	9	160	4	2	3	2	5
İznik	11	133	2		1	5	1
Orhaneli	1	14				1	1
Harmancık		5	1				1
Keles	1	3			1		1
Büyükorhan		5					
Genel Toplam	611	9826	108	76	135	170	83

Grafik 22

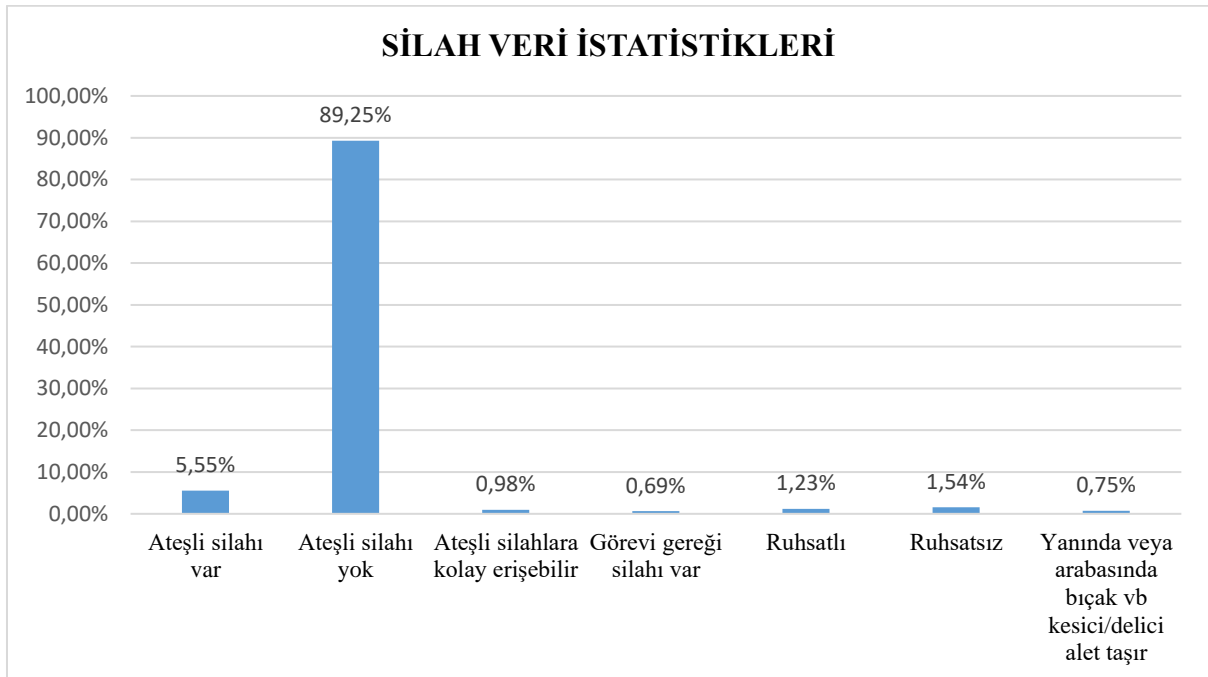

Ateşli silaha sahip olma, ateşli silahlara kolay erişebilme ya da kesici delici alet taşıma gibi durumların yüksek şiddet oranları ile ilişkisi olduğu düşünüldüğünde bu konuda yüksek sayıya sahip Osmangazi, Nilüfer ve Yıldırım gibi ilçelerde bu konuda denetimlerin sıklaştırılmasının şiddetle mücadelede katkı sunacağı düşünülmektedir.

**AİLE İÇİ VE KADINA KARŞI ŞİDDET OLAYLARI KAYIT VE RİSK
DEĞERLENDİRME FORMUNA GÖRE MAĞDUR MÜRACAAT SAYILARI
İSTATİSTİKLERİ**

Tablo 12

İLÇELER	İlk Başvuru	2	3	4	5 ve Üzeri	Genel Toplam
Osmangazi	2085	773	311	151	335	3655
Nilüfer	1566	456	156	83	165	2426
Yıldırım	1091	467	125	47	107	1837
İnegöl	513	155	70	22	53	813
Gemlik	453	146	41	11	54	705
Orhangazi	205	95	26	16	68	410
Karacabey	224	83	36	12	43	398
Mustafakemalpaşa	209	59	25	5	26	324
Mudanya	156	64	31	11	17	279
Gürsu	122	47	19	6	14	208
Yenişehir	129	41	9	10	9	198
Kestel	109	44	11	9	10	183
İznik	103	36	15	4	14	172
Orhaneli	12	3	1			16
Harmancık	4	2	1			7
Keles	1	3	1		1	6
Büyükorhan	3					3
Genel Toplam	6985	2474	878	387	916	11640

İlgili veriler değerlendirildiğinde tüm başvurular içinde en yüksekinin ilk başvuru olduğu ve bunu ikinci başvurusunun izlediği görülmektedir. Ardından beş ve üzeri başvurusu olan mağdurlar yer almaktadır. 2021 yılında 6985 kişi şiddet mağduriyetini ilk defa kolluğa beyan etmiştir. Bu noktada ilk başvuru sonrasında yapılan iş ve işlemlerin oldukça önemli olduğu düşünülmektedir.

MAĞDURLARIN 6284 SAYILI KANUNA İLİŞKİN TEDBİR DURUMU

Tablo 13

İLÇELER	Mağdur	Süresi Biten Önleyici Kararı Var mı	Süresi Biten Koruyucu Kararı Var mı	Devam Eden Önleyici Kararı Var mı	Devam Eden Koruyucu Kararı Var mı	Önleyici Kararı İhlal Etti mi
Osmangazi	2.955	984	221	570	128	510
Nilüfer	1.482	556	29	329	28	371
Yıldırım	1.433	482	225	206	93	241
Gemlik	544	147	17	101	9	96
İnegöl	445	169	23	66	11	89
Karacabey	323	135	53	51	30	67
Orhangazi	301	155	152	83	80	112
Mkpaşa	283	82	6	17	2	34
Yenişehir	147	50	10	19	0	20
Mudanya	138	88	10	13	3	34
Kestel	142	56	41	15	13	25
İznik	105	48	3	26	2	38
Gürsu	103	62	9	29	3	36
Orhaneli	15	5	2	2	1	3
Harmancık	7	3	0	0	0	1
Keles	6	3	0	2	2	2
Büyükorhan	4	0	0	0	0	0
Bursa	8.433	3.025	801	1.529	405	1.679
Yüzdeler Oranı		35,87%	9,50%	18,13%	4,80%	19,91%

Grafik 23

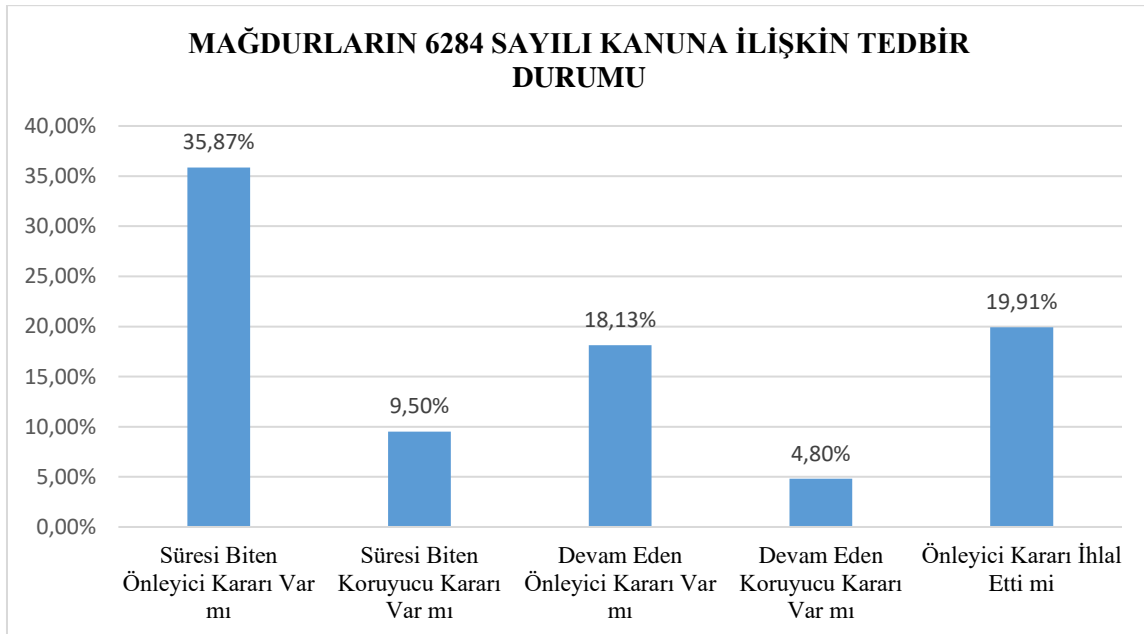

Mağdurların meydana gelen bir aile içi/kadına karşı şiddet olayı durumunda kolluğa başvuruları esnasında alınan veriler mağdurların %35,87'sinin biten, %18,13'ünün ise devam eden bir önleyici tedbir kararı olduğunu göstermekte olup, %19,91'inin önleyici kararı ihlal ettiğini bildirdiği görülmektedir. Ayrıca %9,50'sinin biten, %4,80'inin ise devam eden koruyucu tedbir kararı bulunduğu görülmektedir.

Grafik 24

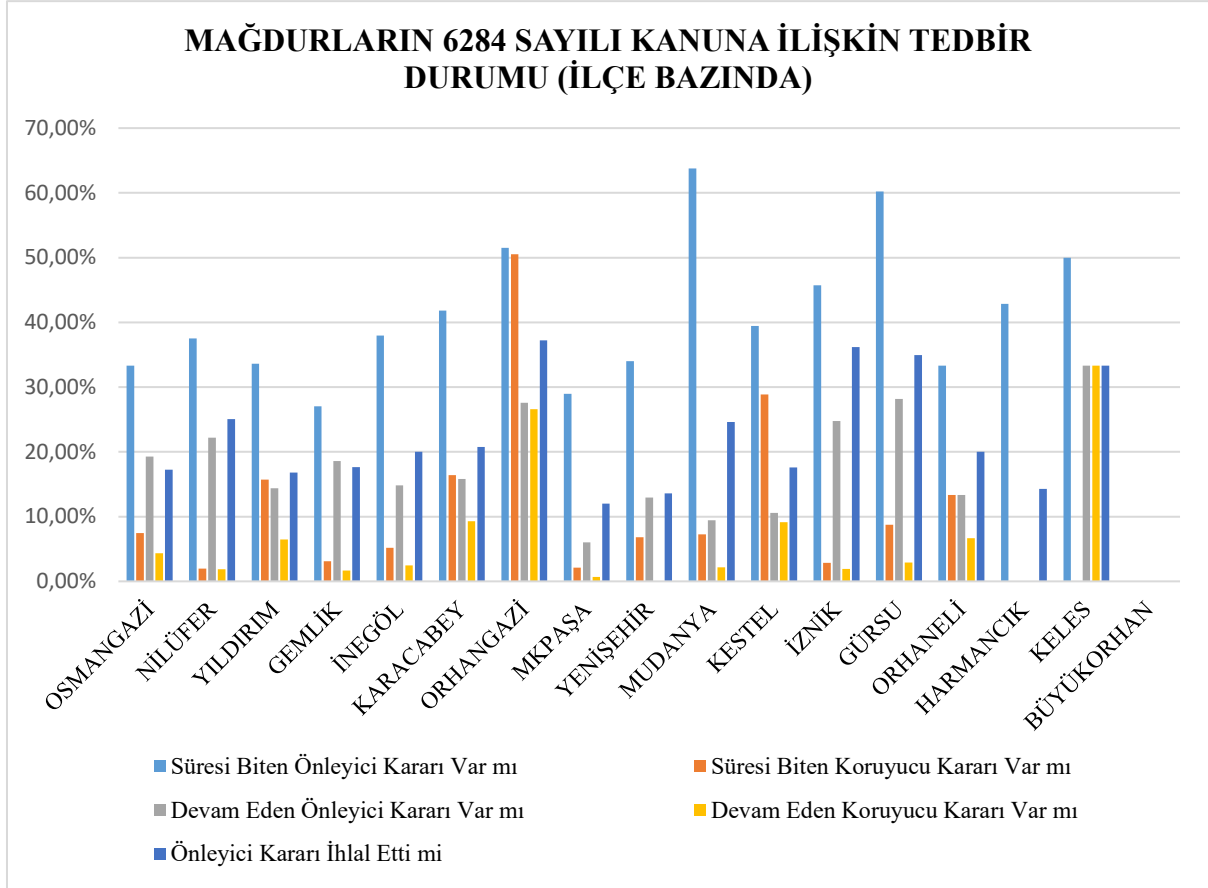

**KADIN CİNAYETLERİNİN İLÇELERDE MEYDANA GELEN AİLE İÇİ VE
KADINA KARŞI ŞİDDET OLAYLARINA GÖRE DAĞILIMI**

Tablo 14

YILLAR	Osmangazi	Nilüfer	Yıldırım	Gemlik	İnegöl	Yenişehir	Karacabey	Kestel	TOPLAM
2020	2	2	1	1	1	1	0	0	8
2021	4	3	2	2	1	0	0	0	12
2022	0	3	1	0	1	0	2	1	8

Grafik 24

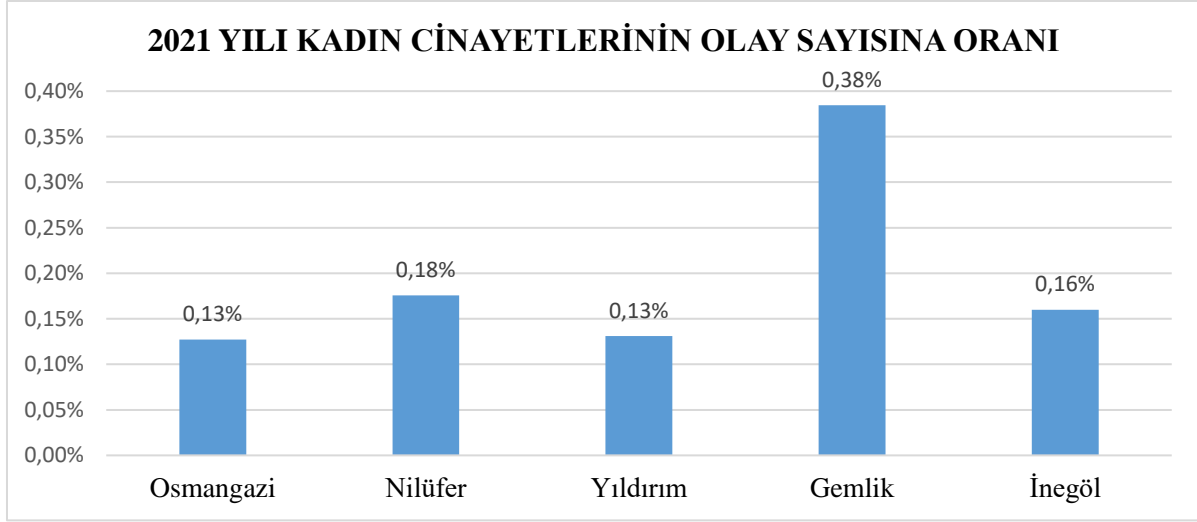

Tablo 15

YILLAR	YER BİLGİSİ						
	Açık arazi- Kırsal Alan	Araç İçerisi	Sokak	İşyeri	Kendi Evi	Ailesinin Evi	Sosyal Alan
2021	2	0	1	1	8	0	0

Tablo 15 ve Tablo 16 incelendiğinde özel alan olarak değerlendirilen ev ve ev içi olaylar bir diğer yönüyle şiddetin meydana gelmesi için zaman zaman uygun bir zemin hazırlayabilmektedir. Özellikle bireylerin kıskançlık ve sevgiyi eş tutmaları kimi zaman meydana gelen şiddet olayını normalleştirmelerine neden olmaktadır. Nitekim 2021 yılında kıskançlık sebebi ile iki kadın cinayeti gerçekleşmiştir.

Tablo 16

YILLAR	GERÇEKLEŞME SEBEBİ						
	Tartışma -Aile İçi Geçimsizlik	Kıskançlık	Maddi Nedenler	Aldatıldığını Düşünme	Psikolojik Sorunlar ve Madde Kullanımı	Sevgili - Birlikte Teklifi Reddetme	Diğer
2021	1	2	0	1	1	0	7

Tablo 17

YILLAR	CİNAYET ALETİ					
	Kesici Alet	Ateşli Silah Tabanca	Ateşli Silah Tüfek	Boğma	Darp	Belirtilmeyen
2021	4	2	4	0	1	1

Kadın cinayetlerinin ilçelerde meydana gelen aile içi ve kadına karşı şiddet olaylarına göre dağılımını gösterir tabloda Ocak 2020-Haziran 2022 yıllarını kapsayacak veriler sunulmuştur. Grafikte gösterilen veriler Risk Haritasında baz alınan 2021 yılı verilerini kapsamaktadır. Bu kapsamda 2021 yılında meydana gelen 12 kadın cinayetinin 5 ilçemizde meydana geldiği, aile içi ve kadına karşı şiddet olayları ile oranlandığında en yüksek oranın Gemlik ilçesinde tespit edildiği görülmektedir. Bu veri aynı zamanda aile içi ve kadına karşı şiddet olaylarının ilçe nüfuslarına oranında gösterilen en yüksek ilçe ile de orantılıdır. Gemlik'i sırasıyla Nilüfer, İnegöl, Yıldırım ve Osmangazi takip etmektedir. Cinayetlerin sebepleri konusunda ayırt edici bir veri bulunmamasına karşın, cinayet aleti olarak ateşli silahların ve kesici aletlerin kullanıldığı görülmektedir. Ayrıca cinayetlerin 7 tanesinin maktulün nikahlı eşi, 1 tanesinin kardeşi, 1 tanesinin babası, 1 tanesinin boşanma aşamasındaki eşi, 2 tanesinin ise boşandığı eşi tarafından gerçekleştiği tespit edilmiştir. Söz konusu veriler de mağdur-şiddet uygulayan yakınlık durumu tablosunda belirtilen veriler ile eşleşmekte, şiddetin her türünün en yüksek oranda önce eşi, sonra ise aile bireyleri tarafından uygulandığı verisini doğrulamaktadır. Ayrıca 2021 yılında gerçekleşen 12 kadın cinayeti vakasından; 3 kişinin devam eden tedbir kararının olduğu, 3 kişinin süresi biten tedbir kararının bulunduğu, 6 kişinin daha önce kolluk müracaatının bulunmadığı anlaşılmıştır.

DEĞERLENDİRME VE SONUÇ

Tablo 18: Özet

İLÇE	NÜFUS	AİŞ SIKLIĞI (%)	AİŞ GÜNLERİ ¹	AİŞ SAATLERİ ²
OSMANGAZİ	884.451	0.36	Pazartesi	20.00
YILDIRIM	653.307	0.23	Pazar	20.00
NİLÜFER	518.382	0.33	Pazar	23.00
İNEGÖL	286.848	0.18	Pazar	22.00
GEMLİK	118.037	0.53	Pazar	18.00
MUDANYA	105.308	0.16	Cumartesi	12.00
MKPAŞA	101.407	0.29	Cumartesi	23.00
GÜRSU	99.278	0.11	Pazar	23.00
KARACABEY	84.241	0.44	Pazartesi	19.00
ORHANGAZİ	80.216	0.46	Perşembe	22.00
KESTEL	72.439	0.21	Cuma	19.00
YENİŞEHİR	54.485	0.31	Salı	23.00
İZNİK	44.050	0.32	Çarşamba	20.00-21.00
ORHANELİ	18.786	0.09	Pazartesi	***
KELES	11.246	0.05	Çarşamba	23.00
BÜYÜKORHAN	9.321	0.04	*	10.00
HARMANCIK	6.016	0.12	**	13.00

¹: AİŞ olaylarının Bursa genelinde en yüksek olarak **Pazar** günü meydana geldiği, bunu sırasıyla Pazartesi ve Cumartesi gününün izlediği görülmektedir.

²: AİŞ olaylarının meydana geliş saatleri değerlendirildiğinde Bursa İli genelinde olayların **18.00-00.00** saatleri arasında daha yoğun olarak meydana geldiği görülmektedir.

*: Pazartesi, Salı, Çarşamba ve Cuma günlerinde eşit sayıda AİŞ olayı görülmekte olup gün olarak bir özellik tespit edilememiştir.

** : Salı, Perşembe ve Pazar günlerinde eşit sayıda AİŞ olayı görülmekte olup gün olarak bir özellik tespit edilememiştir.

***: Saatlerin dağılımı fazla olup saat olarak bir özellik tespit edilememiştir.

Bursa İli kadına yönelik şiddetle mücadele konusundaki Risk Haritası çalışmasında kullanılan veriler değerlendirildiğinde Tablo 18’de yer alan ilçenin nüfusu, aile içi şiddet olaylarının emniyete yansıma oranı, şiddetin en sık görüldüğü gün ve saatlere ilişkin bir genel değerlendirme yapmak mümkündür. Bu kapsamda ilçelere ait genel görünüm aşağıda sunulmuştur. İlçe bazlı diğer verilere ilişkin detaylar yukarıda ayrıca belirtilmiş olup, kısıtlılıklara ise önerilerde yer verilmiştir.

Osmangazi: En kalabalık nüfusa sahip İlçemiz olup, aile içi şiddet olaylarının görülme sıklığı 0.36’dır. Bu oran ile aile içi şiddet olaylarının en sık görüldüğü 4. İlçemizdir. Emniyete yansıyan kısımda şiddet en yüksek pazartesi günü 20.00 saatlerinde görülmektedir.

Yıldırım: En yüksek nüfusa sahip 2. İlçemiz olup, aile içi şiddet olaylarının görülme sıklığı 0.23, emniyete yansıyan kısımda şiddet en yüksek pazar günü 20.00 saatlerinde görülmektedir.

Nilüfer: En yüksek nüfusa sahip 3. İlçemiz olup, aile içi şiddet olaylarının görülme sıklığı 0.33’dür. Bu oran ile aile içi şiddet olaylarının en sık görüldüğü 5. İlçemizdir. Emniyete yansıyan kısımda şiddet en yüksek pazar günü 23.00 saatlerinde görülmektedir.

İnegöl: En yüksek nüfusa sahip 4. İlçemiz olup, aile içi şiddet olaylarının görülme sıklığı 0.18, emniyete yansıyan kısımda şiddet en yüksek pazar günü 22.00 saatlerinde görülmektedir.

Gemlik: Nüfusu 100.000’in üzerinde olan ilçelerimizden, en yüksek nüfusa sahip 5. İlçemiz olup, aile içi şiddet olaylarının en yüksek oranda (0.53) gerçekleştiği ilçemizdir. Emniyete yansıyan kısımda şiddet en yüksek pazar günü 18.00 saatlerinde görülmektedir.

Mudanya: Nüfusu 100.000’in üzerinde olan ilçelerimizden, en yüksek nüfusa sahip 6. İlçemiz olup, aile içi şiddet olaylarının görülme sıklığı 0.16, emniyete yansıyan kısımda şiddet en yüksek cumartesi günü 12.00 saatlerinde görülmektedir.

Mustafakemalpaşa: Nüfusu 100.000’in üzerinde olan ilçelerimizden, en yüksek nüfusa sahip 7. İlçemiz olup, aile içi şiddet olaylarının görülme sıklığı 0.29, emniyete yansıyan kısımda şiddet en yüksek cumartesi günü 23.00 saatlerinde görülmektedir.

Görsu: Nüfusu 100.000’in altında olan ilçelerimizden olup, aile içi şiddet olaylarının görülme sıklığı 0.11, emniyete yansıyan kısımda şiddet en yüksek Pazar günleri 23.00 saatlerinde görülmektedir.

Karacabey: Nüfusu 100.000’in altında olan ilçelerimizden olup, aile içi şiddet olaylarının en sık görüldüğü (0.44) 3. ilçemizdir. Emniyete yansıyan kısımda şiddet en yüksek Pazartesi günleri 19.00 saatlerinde görülmektedir.

Orhangazi: Nüfusu 100.000’in altında olan ilçelerimizden olup, aile içi şiddet olaylarının en sık görüldüğü (0.46) 2. İlçemizdir. Emniyete yansıyan kısımda şiddet en yüksek Perşembe günleri 22.00 saatlerinde görülmektedir.

Kestel: Nüfusu 100.000'in altında olan ilçelerimizden olup, aile içi şiddet olaylarının görülme sıklığı 0.21, emniyete yansıyan kısımda şiddet en yüksek Cuma günleri 19.00 saatlerinde görülmektedir.

Yenişehir: Nüfusu 100.000'in altında olan ilçelerimizden olup, aile içi şiddet olaylarının görülme sıklığı 0.31, emniyete yansıyan kısımda şiddet en yüksek Salı günleri 23.00 saatlerinde görülmektedir.

İznik: Nüfusu 100.000'in altında olan ilçelerimizden olup, aile içi şiddet olaylarının görülme sıklığı 0.32, emniyete yansıyan kısımda şiddet en yüksek Çarşamba günleri 20.00-21.00 saatlerinde görülmektedir.

Orhaneli: Aile içi şiddet olaylarının görülme sıklığı 0.09, emniyete yansıyan kısımda şiddet en yüksek Pazartesi günleri görülmekte olup, saatlerin dağılımı fazla olup saat olarak bir özellik tespit edilememiştir.

Keles: Aile içi şiddet olaylarının görülme sıklığı 0.05, emniyete yansıyan kısımda şiddet en yüksek Çarşamba günleri 23.00 saatlerinde görülmektedir.

Büyükorhan: Aile içi şiddet olaylarının görülme sıklığı 0.04, emniyete yansıyan kısımda şiddet en yüksek 10.00 saatlerinde görülmekte olup, Pazartesi, Salı, Çarşamba ve Cuma günlerinde eşit sayıda AİŞ olayı görülmektedir. Gün olarak bir özellik tespit edilememiştir.

Harmancık: Aile içi şiddet olaylarının görülme sıklığı 0.12, emniyete yansıyan kısımda şiddet en yüksek 13.00 saatlerinde görülmekte olup, Salı, Perşembe ve Pazar günlerinde eşit sayıda AİŞ olayı görülmektedir. Gün olarak bir özellik tespit edilememiştir.

ÖNERİLER

1. Aile İçi ve Kadına Karşı Şiddet Olaylarının İlçe Nüfuslarına Göre Dağılımları:

Aile içi ve kadına karşı şiddet olaylarının ilçe nüfuslarına oranı değerlendirildiğinde her ilçenin birbirinden farklılık gösterdiği, nüfus yoğunluğu ve sosyo-demografik yapıları nedeniyle şiddet oranının daha yüksek çıkması beklenen merkez ilçelerin daha alt sıralarda kaldığı, bu sebeple ilçelerdeki bu dağılımın nedenlerinin araştırılmasına ihtiyaç duyulduğu değerlendirilmektedir.

2. Aile İçi ve Kadına Karşı Şiddet Olaylarının İntikal Şekli:

Aile içi ve kadına karşı şiddet olaylarının kolluk güçlerine intikal şekli değerlendirildiğinde kamu kurumlarının çalışmaları olarak yer alan verilerin oldukça düşük olduğu görülmekte olup, Türk Ceza Kanununun ilgili maddelerinde de belirtildiği üzere suçu bildirme yükümlülüğü konusunda daha fazla çalışmaya yer verilmesi gerektiği değerlendirilmektedir. Bu kapsamda kurum çalışanlarının suçu bildirme yükümlülüğüne ilişkin farkındalığının artırılması amacıyla

eğitimlerin düzenlenmesi ve/veya kurumların suçu bildire yükümlülüğüne ilişkin bir düzenleme yaparak çalışanlarına tebliğ etmesi gibi seçenekler değerlendirilebilir.

3. Aile İçi ve Kadına Karşı Şiddet Olaylarının Günlere Göre Dağılımı:

Aile içi ve kadına karşı şiddet olaylarının en yoğun olarak pazar, pazartesi ve cumartesi günleri meydana geldiği ancak tüm ilçelerde farklılık gösterdiği görülmektedir, oluşan bu farklılığın nedenlerinin araştırılmasına ihtiyaç duyulduğu değerlendirilmektedir.

4. Aile İçi ve Kadına Karşı Şiddet Olaylarının Saatlere Göre Dağılımı:

18.00-00.00 saatleri arasında şiddet olaylarının daha yoğun olarak meydana geldiği, bireylerin iş saatleri dışında diğer bir ifade ile birbirleriyle bir araya geldikleri zamanlarda şiddet davranışında artış görülmekte olup, sorunun iş yaşamının getirdiği yükler ile baş edilememesi, iletişim becerilerinin zayıflığı vb etkenlerden kaynaklanabileceği, ayrıca şiddet olaylarının meydana geliş saatlerinde ilçeler arasında farklılıkların da görüldüğü, bu sebeple konuya ilişkin gerekli araştırmanın yapılarak ilçeler bazında ilgili kurumların faaliyetler/eğitimler düzenlemesinin işlevsel olabileceği değerlendirilmektedir.

5. Aile İçi ve Kadına Karşı Şiddet Olaylarının Şiddet Türlerine Göre Dağılımı:

Mağdurların beyan ettiği şiddet türleri değerlendirildiğinde en az beyan edilen şiddet türünün cinsel şiddet olduğu, bu sebeple kolluk marifetiyle alınan ifadelerde ifadenin özellikle bir kadın personel marifetiyle alınmasının, ifade esnasında cinsel şiddetin ne olduğuna ilişkin açıklama yapılmasının ve cinsel şiddete maruz kalınıp kalınmadığına ilişkin soru sorulmasının önemli olduğu değerlendirilmektedir. Ayrıca Yıldırım, Gürsu ve Yenişehir ilçelerinde diğer ilçelerin aksine fiziksel şiddetin birinci sırada yer aldığı görülmekte olup, kolluk kuvvetleri aracılığıyla ilçeler bazında önlem alınması hususu değerlendirilebilir.

6. Aile İçi ve Kadına Karşı Şiddet Olayları Kayıt ve Risk Değerlendirme Formuna Göre Mağdurun Risk Artırıcı Özel Durumları:

Aile içi ve kadına karşı şiddet olayları kayıt ve risk değerlendirme formlarına göre mağdurun “diğer” maddesi altında tanımlanan risk faktörlerinin en yüksek sırayı aldığı bu sebeple neler olduğunun tanımlanmasına ihtiyaç duyulduğu değerlendirilmektedir. Ayrıca özellikle kolluk kuvvetlerine yapılan ihbar vb başvurularda mağdurun 65 yaş üzerinde olması, hamile olması, şiddet uygulayan şahıstan olmayan bir çocuğunun bulunması, yabancı ülke vatandaşı olması ve bakıma muhtaç durumda ya da ağır bir hastalığının olması gibi risk faktörlerini taşıması halinde başvuruların daha detaylı ve titizlikle ele alınmasının devam eden şiddet döngüsünün kırılması için elzem olduğu değerlendirilmektedir.

7. Aile İçi ve Kadına Karşı Şiddet Olayları Kayıt ve Risk Değerlendirme Formuna Göre Şiddet Uygulayanın Risk Artırıcı Özel Durumları:

Şiddet uygulayanların neredeyse yarısı için öfkesini kontrol edememe seçeneğinin işaretlendiği, bu sebeple özellikle erkeklere yönelik öfke kontrolü, stresle başatme gibi eğitimlerin verilmesinin elzem olduğu değerlendirilmektedir. Söz konusu eğitimlerin gönüllülük ilkesine binaen verilmesi eğitime katılımı düşürdüğünden, örneğin kamu kurumları, yerel yönetimler, özel kurumlar aracılığıyla bu eğitimlerin alınmasına ilişkin zorunluluk getirilmesinin işlevsel olabileceği değerlendirilmektedir. Ayrıca şiddet uygulayan kişinin alkol/uyuşturucu madde bağımlısı olması yada psikolojik rahatsızlıklarının olması da önemli etkenlerden olduğundan konuya ilişkin 6284 sayılı Kanunun h ve ı bentlerince alınan sağlık tedbir kararlarının ilgili kurumlarca takibi ve kanuni yaptırımların daha sıkı olarak işletilmesinin de işlevsel olacağı değerlendirilmektedir. Ayrıca özellikle kolluk kuvvetlerine yapılan ihbar vb başvurulara şiddet uygulayanın söz konusu risk artırıcı durumlara sahip olması halinde başvuruların daha detaylı ve titizlikle ele alınmasının devam eden şiddet döngüsünün kırılması için elzem olduğu değerlendirilmektedir.

8. İlçelerde Meydana Gelen Aile İçi ve Kadına Karşı Şiddet Olaylarında Yer Alan Mağdur ve Şüpheli Medeni Durum Dağılımı:

Tüm ilçelerde evli çiftlerde aile içi şiddet olaylarının daha fazla görüldüğü saptanmış olduğundan aile eğitimlerinin ve bilinçlendirme çalışmalarının şiddetle mücadele sürecinde oldukça önemli olduğu değerlendirilmektedir.

9. Aile İçi ve Kadına Karşı Şiddet Olayları Kayıt Ve Risk Değerlendirme Formuna Göre Silah Veri İstatistikleri:

Şiddet olaylarına bakıldığında şiddet uygulayanların çoğunun ateşli bir silahının olmadığı görülmesine rağmen ikinci sırayı ateşli silaha sahip olma, ateşli silahlara kolay erişebilme ya da kesici delici alet taşıma gibi durumların aldığı görülmektedir. Ateşli silahların yüksek şiddet oranları ile ilişkisi olduğu düşünüldüğünde bu konuda yüksek sayıya sahip Osmangazi, Nilüfer ve Yıldırım gibi ilçelerde konuya ilişkin denetimlerin sıklaştırılmasının şiddetle mücadeleye katkı sunacağı değerlendirilmektedir.

10. Mağdurların 6284 Sayılı Kanuna İlişkin Tedbir Durumu:

Biten yada önleyici tedbir kararı devam eden mağdurların sayısının yüksek olduğu, ancak karar ihlallerinin de sayısının azımsanamayacak ölçüde olduğu değerlendirildiğinden, söz konusu önleyici tedbir kararlarına ilişkin ilgili birimlerce zorlama hapsi hükmünün uygulanması konusunda hassasiyet gösterilmesinin 6284 sayılı kanun kapsamında işletilen önleyici tedbir kararlarının caydırıcılığını arttıracığı düşünülmektedir.