



T.C.  
AİLE VE  
SOSYAL POLİTİKALAR  
BAKANLIĞI

# 2015 YILI PERFORMANS PROGRAMI

STRATEJİ GELİŞTİRME BAŞKANLIĞI

OCAK 2015



## BAKAN SUNUŞU

2011 yılında 633 Sayılı Kanun Hükmünde Kararname ile kurulan Bakanlığımızın temel amacı; köklü devlet geleneğimizi ve aile değerlerimizi referans alarak; kadın, erkek, genç, yaşlı, çocuk, engelli, tüm vatandaşlarımızın yaşam kalitesini artıracak politikalar belirlemek ve uygulamaktır. “İnsanı yaşat ki, devlet yaşasın!” anlayışı, öncelikle mağdur vatandaşlarımıza gerekli yardım ve desteğin kendilerine sunulmasını gerektirir. Bu çerçevede; hak temelli hizmet anlayışı ile toplumun tüm kesimlerini her türlü ihmal, istismar ve dışlanmadan korumak, mağduriyetlerini gidermek temel görevimizdir.



Bakanlığımız bu çerçevede belirlenen politikalar doğrultusunda; toplumun temel taşı olan ailenin korunması ve güçlendirilmesi, kadınlarımızın toplumsal hayatın tüm alanlarında hak ve imkânlardan eşit biçimde yararlanması ve toplumsal yapı içerisinde güçlü hale gelmesi, engellilerimizin toplum içerisinde hizmetlere ulaşmada sorun yaşamamaları, eğitim, sağlık ve istihdam alanlarında var olan tüm imkânlardan yararlanması, yaşlılarımızın yaşam kalitelerinin iyileştirilmesi ve sosyal hayata aktif katılımlarını kolaylaştıran ve destekleyen tedbirlerin alınması, sosyal yardıma ve korunmaya muhtaç kesimlere arz odaklı yardım ve hizmetlerin sunulması, çocuklarımıza koruyucu, önleyici, eğitici, geliştirici, rehberlik ve rehabilite edici çalışmalarla aile sıcaklığını hissettirecek ortam ve imkânların sunulması, fedakârlıklarının değerinin ölçülmesi mümkün olmayan şehit yakınları ile gazilerimize yönelik hizmet ve faaliyetlerin düzenlenmesi gibi alanlarda çalışmalar gerçekleştirmiştir.

Bakanlığımıza ayrılan kaynakların ve sunulan imkânların Türkiye Cumhuriyetinin güçlü bir sosyal devlet olarak Anayasamızda belirtilen niteliği taşımasında büyük değeri bulunmaktadır. Vatandaşlarına hizmet ve yardım elini uzatan ve her yıl daha da gelişmiş sosyal program uygulamalarıyla toplumu kucaklayan bir “sosyal devlet ülkesi” anlayışıyla 2023 Türkiye vizyonuna ulaşmaya kendi görev alanımızdaki faaliyetlerimizle katkı sağlamaya gayret ediyoruz. Bu önemli sorumluluğu yerine getirirken politika ve programlarımıza katkı sağlayan, ortak olan ve destek sunan tüm kurum, kuruluş, özel sektör, üniversite, sivil toplum kuruluşları ve uluslararası kuruluşlarla koordinasyon ve işbirliği sağlanmaktadır.

Bakanlığımız 2015 Yılı Performans Programı, kamuda hesap verebilirlik ve şeffaflık ilkeleri doğrultusunda hazırlanmış olup, ülkemizde uygulanan sosyal politikalar ve projeler hakkında ilgililerin ve kamuoyunun başvuru kaynağı olarak yararlanabileceği bir muhtevaya sahiptir. Kamuoyunu bilgilendirme ve hesap verme anlayışının gereği olarak sunulan bu program, politikalarımızın gözden geçirilmesine ve geliştirilmesine yönelik değerlendirmeleri teşvik ettiği ölçüde ülkemize ve Bakanlığımıza katkılar sağlayacaktır.

Görüş ve önerilerinizle çalışmalarımıza katkı sunmanızı bekler 2015 Yılı Performans Programını kamuoyuna saygılarımla sunarım.

Doç. Dr. Ayşenur İSLAM

Aile ve Sosyal Politikalar Bakanı



## ÜST YÖNETİCİ SUNUŞU

Devlet geleneğimizden ve medeniyet değerlerimizden beslenerek aile odaklı ve hak temelli sosyal politikaların ülkemize kazandırılması ve sosyal risklere karşı ailenin, bireylerin ve toplumun korunması Bakanlığımızın politikalarının merkezindeki temel yaklaşımdır. Bu yaklaşım, “İnsanı yaşat ki, devlet yaşasın!” cümlesiyle ortaya konan sorumlu ve hakşinas yönetim anlayışını da yansıtmaktadır.



Öncelikli hizmetlerimiz kapsamında, toplumun dezavantajlı kesimlerinin olmasının getirdiği sorumluluk; duyarlı, dinamik ve dikkatli bir yönetim anlayışının sergilenmesini zorunlu kılmaktadır. Sosyal politika alanında, riskler ve mağduriyetler ortaya çıkmadan öngörülü bir yaklaşımla sosyal yapıyı ve aileyi destekleyerek önlemler alınması da büyük önem taşımaktadır. Politika belirleme, izleme ve değerlendirme, geliştirme ve denetim gibi merkezi yönetim fonksiyonlarının etkili olarak uygulandığı bir Bakanlık teşkilatı oluşturulması da temel önceliğimizdir. Toplumun temeli olan ailenin korunması ve desteklenmesi, diğer kamu idareleriyle, yerel yönetimlerle, üniversitelerle ve sivil toplum kuruluşlarıyla ve uluslararası kuruluşlarla işbirliğini ve koordinasyonu gerektirmektedir. Bu nedenle, çabalarımızın başarıya ulaşmasında kamu, özel, gönüllü kuruluşların katkı ve destekleri hayati öneme sahiptir.

Performans programında yer verilen bilgiler Bakanlığımızın görev ve sorumluluk alanının genişliğini de yansıtmaktadır. Program kapsamından da görüleceği gibi Bakanlığımız sosyal politika alanında politika belirlemek ve bünyesinde yer alan hizmet kuruluşlarıyla da ülke çapında yaygın teşkilatları aracılığıyla hizmet sunmakta, fon kurulunca belirlenen ilke ve usuller doğrultusunda Sosyal Yardımlaşma ve Dayanışma Vakıflarınca da kapsamlı yardım programları yürütülmektedir. Bakanlığımız kuruluşunun ardından yeniden yapılanma çalışmalarının yoğunluğu içinde, sosyal politika alanında uygulanagelen ve yeni oluşturulan hizmet ve yardım programlarının kalitesini yükselterek ve türlerini artırarak “Sosyal Devlet Ülkesi” olarak Türkiye’yi saygın ve daha güçlü bir konuma yükseltmeye çalışıyoruz.

Performans programının hazırlanmasında emeği geçenlere teşekkür eder, ülkemizde sosyal politikalar alanındaki gelişmelere katkı sağlayacağı inancıyla, 2015 Yılı Performans Programının hayırlı olmasını dilerim.

Nesrin ÇELİK

Müsteşar



## İÇİNDEKİLER

<b>I-Genel Bilgiler</b>	<b>7</b>
A. Yetki, Görev ve Sorumluluklar	7
B. Teşkilat Yapısı	9
C. Bilgi ve Teknolojik Kaynaklar	11
D. İnsan Kaynakları	12
<b>II-Performans Bilgileri</b>	<b>15</b>
A. Temel Politika ve Öncelikler	15
B. Amaç ve Hedefler	20
C. Performans Hedef ve Göstergeleri ile Faaliyetler	22
D. Toplam Kaynak İhtiyacı	194
E. İdare Performans Tablosu	195
F. Faaliyetlerden Sorumlu Harcama Birimleri	204

## I- GENEL BİLGİLER

### A- Yetki, Görev ve Sorumluluklar

08/06/2011 tarihli ve mükerrer 27958 no.lu Resmi Gazete’de yayımlanan 03/06/2011 tarihli ve 633 sayılı Aile ve Sosyal Politikalar Bakanlığının Teşkilat ve Görevleri Hakkında Kanun Hükmünde Kararname ile belirlenen Aile ve Sosyal Politikalar Bakanlığının yetki, görev ve sorumlulukları şunlardır:

- Sosyal hizmetler ve yardımlara ilişkin ulusal düzeyde politika ve stratejiler geliştirmek, uygulamak, uygulanmasını izlemek ve ortaya çıkan yeni hizmet modellerine göre güncelleyerek geliştirmek.

- Sosyal ve kültürel dokudaki aşınmalara karşı aile yapısının ve değerlerinin korunarak gelecek nesillere sağlıklı biçimde aktarılmasını sağlamak üzere; ulusal politika ve stratejilerin belirlenmesini koordine etmek, aile bütünlüğünün korunması ve aile refahının artırılmasına yönelik sosyal hizmet ve yardım faaliyetlerini yürütmek, bu alanda ilgili kamu kurum ve kuruluşları ile gönüllü kuruluşlar arasında işbirliği ve koordinasyonu sağlamak.

- Çocukların her türlü ihmal ve istismardan korunarak sağlıklı gelişimini temin etmek üzere; ulusal politika ve stratejilerin belirlenmesini koordine etmek, çocuklara yönelik sosyal hizmet ve yardım faaliyetlerini yürütmek, bu alanda ilgili kamu kurum ve kuruluşları ile gönüllü kuruluşlar arasında işbirliği ve koordinasyonu sağlamak.

- Kadınlara karşı ayrımcılığı önlemek, kadının insan haklarını korumak ve geliştirmek, kadınların toplumsal hayatın tüm alanlarında hak, fırsat ve imkânlardan eşit biçimde yararlanmalarını sağlamak üzere; ulusal politika ve stratejilerin belirlenmesini koordine etmek, kadınlara yönelik sosyal hizmet ve yardım faaliyetlerini yürütmek, bu alanda ilgili kamu kurum ve kuruluşları ile gönüllü kuruluşlar arasında işbirliği ve koordinasyonu sağlamak.

- Engellilerin ve yaşlıların her türlü engel, ihmal ve dışlanmaya karşı toplumsal hayata ayrımcılığa uğramadan ve etkin biçimde katılmalarını sağlamak üzere; ulusal politika ve stratejilerin belirlenmesini koordine etmek, engellilere ve yaşlılara yönelik sosyal hizmet ve yardım faaliyetlerini yürütmek, bu alanda ilgili kamu kurum ve kuruluşları ile gönüllü kuruluşlar arasında işbirliği ve koordinasyonu sağlamak.

- Şehitlerimizin hatıralarının yaşatılması, şehit yakınları ile gazilerin her türlü mağduriyet ve mahrumiyetten korunması amacıyla; ulusal politika ve stratejilerin belirlenmesini koordine etmek, şehit yakınları ile gazilere yönelik sosyal hizmet ve yardım faaliyetlerini yürütmek, bu alanda ilgili kamu kurum ve kuruluşları ile gönüllü kuruluşlar arasında işbirliği ve koordinasyonu sağlamak.

- Toplumun sosyal yardım ve korumaya ihtiyaç duyan kesimlerine yönelik yardım faaliyetlerini düzenli ve etkin biçimde yürütmek; yoksullukla mücadeleye ilişkin ulusal politika ve stratejilerin belirlenmesini koordine etmek, bu alanda ilgili kamu kurum ve kuruluşları ile gönüllü kuruluşlar arasında işbirliği ve koordinasyonu sağlamak.



- Öncelikle çocuğun aile içinde yetiştirilmesi ve desteklenmesi amacıyla aileyi eğitim, danışmanlık ve sosyal yardımlarla güçlendirmek; korunmaya, bakıma ve yardıma muhtaç çocuk, kadın, engelli ve yaşlıların tespiti, bunların korunması, bakımı, yetiştirilmesi ve rehabilitasyonlarını sağlamak üzere gerekli hizmetleri yürütmek, bu hizmetler için gündüzlü ve yatılı sosyal hizmet kuruluşları kurmak ve işletmek.
- Ailenin bütünlüğünü korumak, parçalanmış ailelerin korunmaya, yardıma ve bakıma muhtaç fertleriyle çocuklarına her türlü maddî, manevî ve sosyal destek sağlamak; bu amaçla gerekli planlamaları yapmak, eğitim faaliyetlerinde bulunmak.
- Kamu kurum ve kuruluşları, gönüllü kuruluşlar ile gerçek ve tüzel kişiler tarafından yürütülen sosyal hizmetler ve yardımlara ilişkin ilke, usûl ve standartları belirlemek, bu alanda faaliyet gösteren kurum ve kuruluşların taşınması zorunlu olan nitelikleri ve bunlara rehberlik edecek programları geliştirmek.
- Kamu kurum ve kuruluşları, gönüllü kuruluşlar ile gerçek ve tüzel kişiler tarafından yürütülen sosyal hizmet ve yardım faaliyetlerinin, belirlenen ilke, usûl ve standartlar çerçevesinde denetimini yapmak.
- Sosyal hizmet ve yardım faaliyetleriyle bunlardan yararlananlara ilişkin bilgileri merkezî bir sistemde oluşturulacak veri tabanı aracılığıyla işlemek, kontrol etmek, izlemek ve geliştirilecek politika, strateji ve önlemler bağlamında değerlendirmek.
- Sosyal hizmetler ve yardımlar alanındaki uluslararası gelişmeleri ve faaliyetleri izlemek, bunlara katkı vermek ve yürütülecek çalışmalarda yararlanmak üzere değerlendirmek, bu alanda taraf olduğumuz uluslararası sözleşme ve anlaşmaların ulusal düzeyde uygulanmasını sağlamak.
- Mevzuatla Bakanlığa verilen diğer görev ve hizmetleri yapmak.

## B- Teşkilat Yapısı

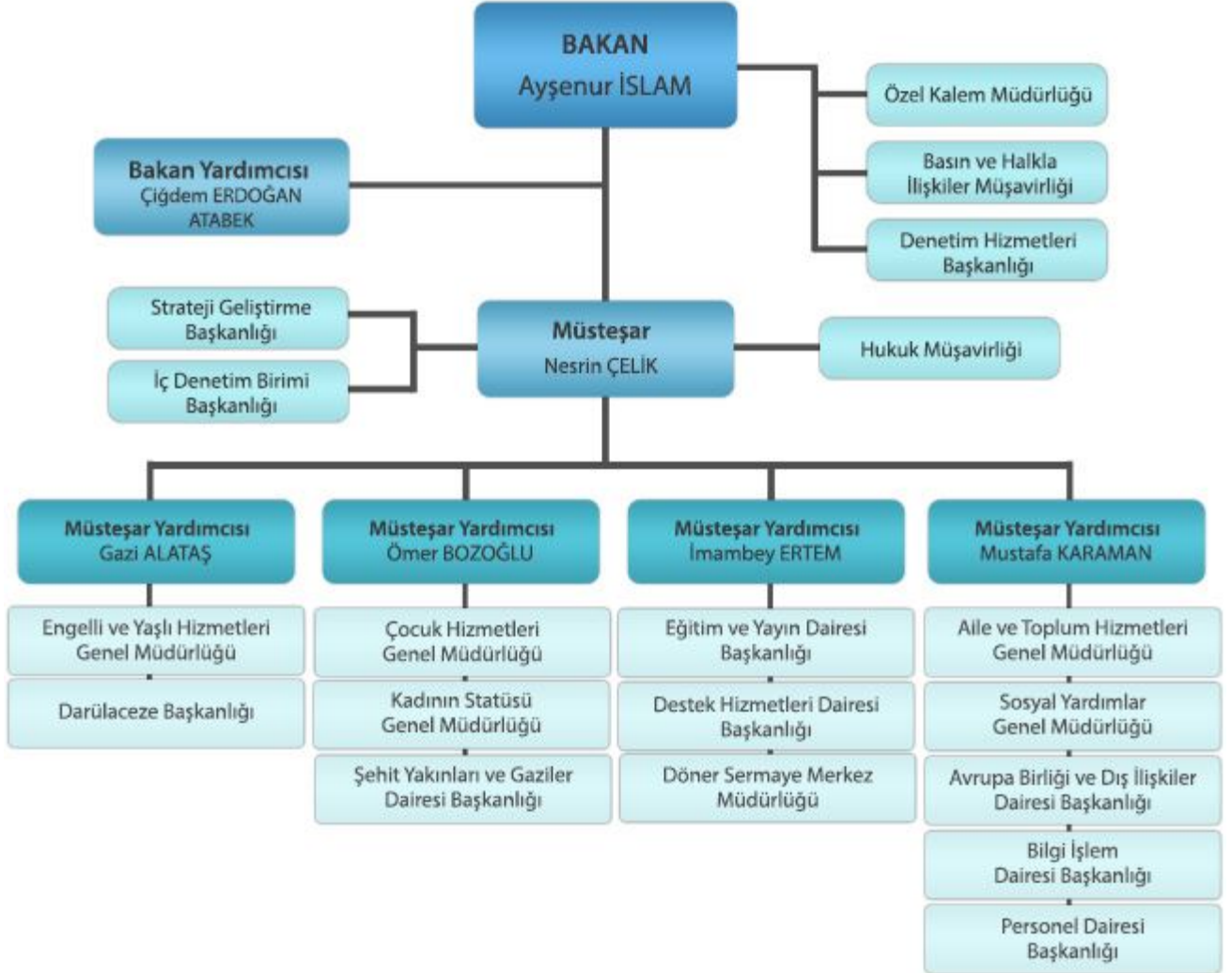

Bakanlık Merkez Teşkilat Şeması

## TAŞRA TEKİLAT YAPISI

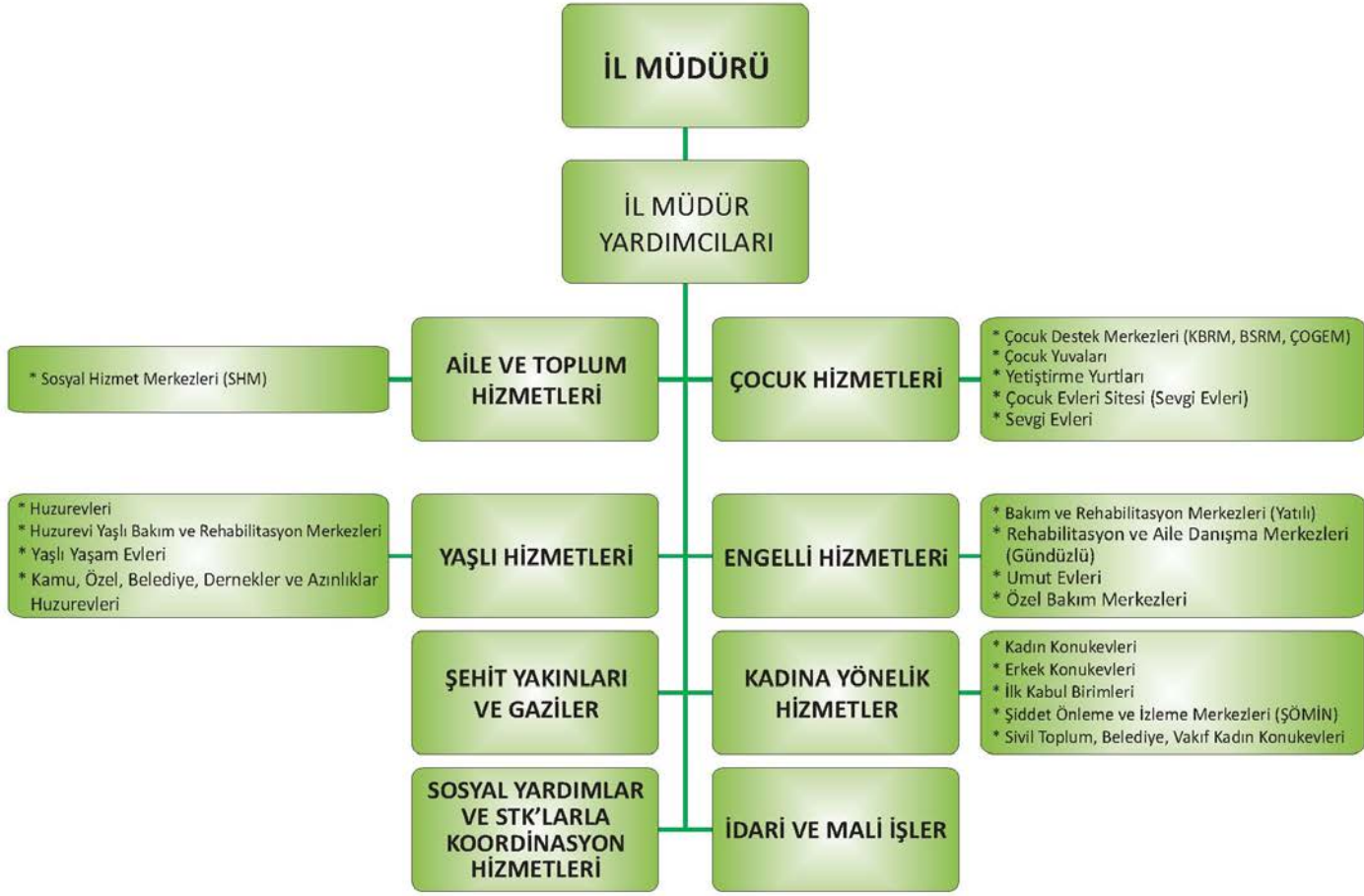

### Bakanlık Taşra Teşkilat Şeması

## SOSYAL YARDIMLAŞMA VE DAYANIŞMAYI TEŞVİK FONU SOSYAL YARDIMLAŞMA VE DAYANIŞMA VAKIFLARI

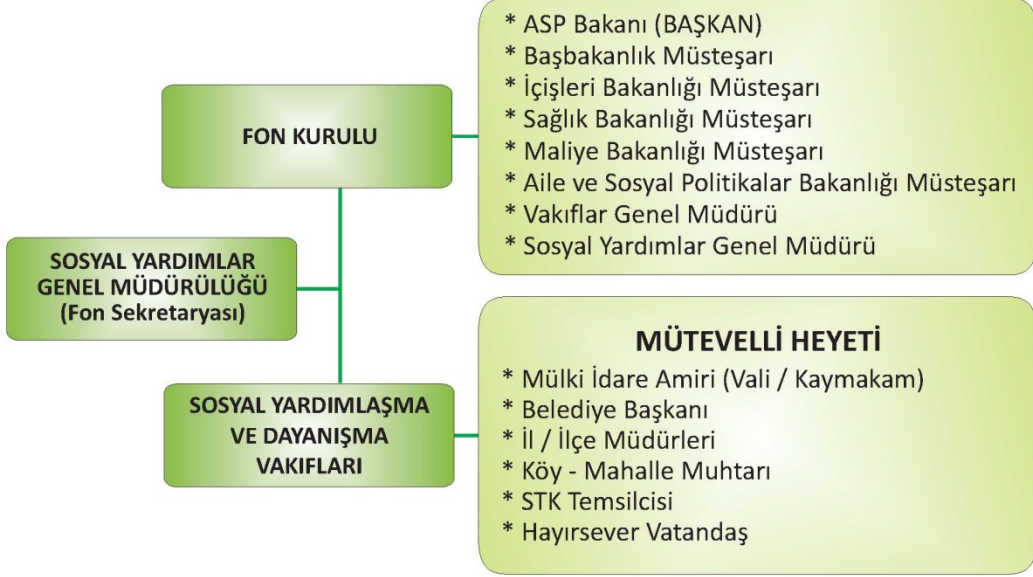

### C- Bilgi ve Teknolojik Kaynaklar

Bakanlığımız merkez birimleri ile bütün il müdürlükleri ve bağlı kuruluşları arasında ağ bağlantısı bulunmaktadır. Merkez ve taşra teşkilatındaki bütün birim ve kuruluşlarımızda yeterli sayıda bilgisayar ve ağ altyapısı mevcut olup; Bakanlığımız ile gerek 81 ildeki tüm kuruluşlarımız gerekse Sosyal Yardımlaşma ve Dayanışma Vakıfları arasında güvenli veri iletişimini sağlayan sanal özel ağ bağlantısı bulunmaktadır. Tüm bilgisayarlar İnternet ağına bağlıdır. Ayrıca kurumsal çalışmalar, kurum içi yerel ağda(intranet) yayımlanmaktadır.

Merkez ve taşra teşkilatının ihtiyaçları doğrultusunda bilgi akışını hızlı, güvenilir ve etkin bir biçimde sağlanmasına yönelik çalışmalar sürdürülmektedir.

Birimlerimizin sistem içinde bulunan ve geliştirilmesine devam edilmekte olan özel yazılımlar ile ihtiyaçları doğrultusunda oluşturulan form, tablo, defterler ile diğer kayıt ve bilgileri işleme ve kontrol edebilme imkânı bulunmaktadır. Bu sayede kurumsal bilgiler taşradan kolay ve güvenli bir şekilde temin edilebilmektedir. Bakanlığımızca halihazırda kullanılan ve geliştirilmesine devam edilen sistem, modül ve uygulamalar aşağıda belirtilmektedir.

- Bütünleşik Sosyal Yardım Hizmetleri Bilgi Sistemi
- Personel Yönetim Sistemi (PYS)
- Yönetim Bilişim Sistemleri (YBS)
- Sosyal Yardım Bilgi Sistemi (SOYBİS)
- Şehit Gazi Bilgi Sistemi
- Gelir Getirici Projeler & KASDEP Modülü
- Koruyucu Aile Modülü
- 6284 KSGM Modülü
- Sığınmacı Kayıt Modülü
- Bilgi Edinme Yönetim Sistemi (BEYS)
- Personel Alım İlan Uygulamaları
- Gönül Elçileri
- Bir Sen Daha Var
- Tedbir Kararları Bilgi Sistemi

Bakanlığımız Merkez Teşkilatında evrak işlemleri “Elektronik Belge Yönetim Sistemi” ile gerçekleştirilmektedir. Merkez teşkilatındaki birimler arasında gerçekleşen resmi yazışmalar, Kurum dışına gönderilen evraklar ve olur/onay evrakları Elektronik Belge Yönetim Sisteminde oluşturulup elektronik imzalama yoluyla sistem üzerinden havale edilebilmektedir. Ayrıca sistem, birimlerin oluşturduğu evraklara yönelik birçok raporlama özelliği sunmaktadır. Bununla birlikte dinamik bir yapıya sahip olan sistem yeni birimlerin, kullanıcıların oluşturulması, vekâlet süreçlerinin sistem üzerinde işlem görmesi ve evrakların eklerinin sistem üzerinde iletilebilmesi gibi birçok özelliğe sahiptir.

#### **D- İnsan Kaynakları**

Bakanlığımız merkez ve taşra teşkilatı personelinin kadro, cinsiyet ve hizmet sınıflarına ilişkin bilgileri aşağıdaki tablolarda yer almaktadır.

**Bakanlık Personel Durumu**

<b>FİİLİ ÇALIŞAN PERSONEL DURUMU (31.12.2014)</b>		
<b>TEŞKİLAT</b>		<b>2014</b>
<b>MERKEZ</b>	<b>KADROLU</b>	1.374
	<b>SÖZLEŞMELİ(4/B)</b>	1
	<b>GEÇİCİ PERSONEL (4/C)</b>	4
	<b>İŞÇİ (4/D)</b>	0
<b>TAŞRA</b>	<b>KADROLU</b>	13.019
	<b>SÖZLEŞMELİ(4/B)</b>	6
	<b>GEÇİCİ PERSONEL (4/C)</b>	55
	<b>İŞÇİ (4/D)</b>	21
<b>DÖNER SERMAYE</b>	<b>KADROLU</b>	61
	<b>SÖZLEŞMELİ(4/B)</b>	0
	<b>GEÇİCİ PERSONEL (4/C)</b>	0
	<b>İŞÇİ (4/D)</b>	14
<b>TOPLAM KADROLU</b>		<b>14.454</b>
<b>TOPLAM SÖZLEŞMELİ</b>		<b>7</b>
<b>TOPLAM GEÇİCİ PERSONEL</b>		<b>59</b>
<b>TOPLAM İŞÇİ</b>		<b>35</b>
<b>GENEL TOPLAM</b>		<b>14.555</b>

**Bazı Ünvanlarda Çalışan Personel Sayısı**

<b>BAZI UNVANLARIN YILLARA GÖRE ÇALIŞAN SAYILARI (MERKEZ+TAŞRA) (31.12.2014)</b>	
<b>UNVANLAR</b>	<b>2014</b>
SOSYAL ÇALIŞMACI	1.665
PSİKOLOG	776
ÇOCUK GELİŞİMCİSİ	391
ÖĞRETMEN	1.714
TABİP	61
FİZYOTERAPİST	206
DIYETİSYEN	61
HEMŞİRE	1.017
SOSYOLOG	472
YURT YÖN. MEMURU	349
SAĞLIK MEMURU	182
ÇOCUK EĞİTİCİSİ	479
BAKICI ANNE	170
<b>TOPLAM</b>	<b>7.543</b>

**Merkez Teşkilatı Hizmet Sınıfları ve Cinsiyet Durumu**

<b>MERKEZ TEŞKİLATI HİZMET SINIFLARI VE CİNSİYET DAĞILIMI (31.12.2014)</b>								
<b>CİNSİYET</b>	<b>Genel İdare Hizmetleri</b>	<b>Sağlık Hizmetleri ve Yrd. Sağlık Hizmetleri</b>	<b>Eğitim ve Öğretim Hizmetleri</b>	<b>Teknik Hizmetler</b>	<b>Din Hizmetleri</b>	<b>Yardımcı Hizmetler</b>	<b>Avukatlık Hizmetleri</b>	<b>TOPLAM</b>
<b>ERKEK</b>	636	34	8	58	0	41	0	<b>777</b>
<b>KADIN</b>	427	87	13	56	0	13	1	<b>597</b>
<b>TOPLAM</b>	<b>1.063</b>	<b>121</b>	<b>21</b>	<b>114</b>	<b>0</b>	<b>54</b>	<b>1</b>	<b>1.374</b>

## Taşra Teşkilatı Hizmet Sınıfları ve Cinsiyet Durumu

TAŞRA TEŞKİLATI HİZMET SINIFLARI VE CİNSİYET DAĞILIMI (31.12.2014)								
CİNSİYET	Genel İdare Hizmetleri	Sağlık Hizmetleri ve Yrd. Sağlık Hizmetleri	Eğitim ve Öğretim Hizmetleri	Teknik Hizmetler	Din Hizmetleri	Yardımcı Hizmetler	Avukatlık Hizmetleri	TOPLAM
ERKEK	2.297	1.339	1.207	378	115	1.911	10	7.257
KADIN	1.483	2.931	486	282	17	545	18	5.762
TOPLAM	3.780	4.270	1.693	660	132	2.456	28	13.019

## II- PERFORMANS BİLGİLERİ

### A- Temel Politika ve Öncelikler

#### 10. KALKINMA PLANI

**22. Program, 1-2-3. Bileşenler:** Ailenin ve Dinamik Nüfus Yapısının Korunması Programı Koordinatörlüğü ve bu programda yer alan “Aileye Yönelik Hizmetlerin Geliştirilmesi”, “Aile Refahının ve Nesiller Arası Dayanışmanın Artırılması”, “Dinamik Nüfus Yapısının Korunması” bileşenleri Bakanlığımız sorumluluğundadır.

##### 1. Bileşen: Aileye Yönelik Hizmetlerin Geliştirilmesi

- Evlilik öncesi eğitim ve aile eğitimi danışmanlık hizmetlerinin yaygınlaştırılması
- Göçle şehre gelen ailelerin şehir yaşamına uyumlarının hızlandırılması
- Aile içi şiddet ve istismarın önlenmesi, kötü alışkanlıkların ve bağımlılıkların azaltılmasına yönelik hizmetlerin geliştirilmesi
- Tek ebeveynli ailelerin sorunlarının çözümüne yönelik mekanizmaların geliştirilmesi

##### 2. Bileşen: Aile Refahının ve Nesiller Arası Dayanışmanın Artırılması

- Ailelere sürdürülebilir tüketim alışkanlığının kazandırılması
- Sosyal hizmet ve yardımların diğer kamu hizmetleriyle koordineli, aile odaklı olarak etkin bir şekilde yürütülmesi
- Nesiller arası dayanışmanın güçlendirilerek sosyal ve kültürel değerlerin aktarılmasının sağlanması

##### 3. Bileşen: Dinamik Nüfus Yapısının Korunması

- Aile ve iş hayatının uyumunun güçlendirilmesi
- Kaliteli, hesaplı ve kolay erişilebilir kreş ve okul öncesi eğitim imkânlarının yaygınlaştırılması



- Eğitim müfredatı, yazılı ve görsel yayınlar ile STK'ların ilgili faaliyetlerinin desteklenmesi yoluyla aile dostu kültürel ortamın geliştirilmesi
- Sağlık alanında çocuk dostu doğum koşulları ve uygulamalarının geliştirilmesi
- Yerel yönetimlerin şehirlerde çocuk dostu güvenli ortamları geliştirerek yaygınlaştırması

**5. Program, 1. Bileşen:** Kamu Harcamalarının Rasyonelleştirilmesi Programında yer alan “Sosyal Yardım ve Hizmetlerde Etkinliğin Sağlanması Bileşeni” Bakanlığımız işbirliğinde yürütülmektedir.

- Sosyal yardım ve hizmetlerde bütüncül bir anlayışın geliştirilmesi
- Sosyal yardım ve hizmetlerde kamu, özel kesim ve STK'lar arasında koordinasyonun sağlanması ve mükerrerliklerin önlenmesi

**24. Program, 5. Bileşen:** Rekabetçiliği ve Sosyal Uyumu Geliştiren Kentsel Dönüşüm Programında yer alan “Büyükşehirlerde Sosyal Sorunların Yoğunlaştığı Alanlarda Uyumun Güçlendirilmesi Bileşeni” Bakanlığımız işbirliğinde yürütülmektedir.

- Yoğun göç almış, mekân kalitesi düşük, işsizlik, eğitim ve yoksulluk sorunlarının yoğunlaştığı alanların belirlenmesi ve detaylı analiz edilmesi
- Söz konusu alanlarda fiziki yenileme yapılması ve kamu hizmetlerinde etkinlik ve kalitenin artırılması
- Aktif işgücü programlarıyla hedef kesimin istihdam edilebilirliğinin artırılması
- Mahalli idarelerde sosyal uyum çalışmalarına yönelik kapasitenin geliştirilmesi

## 2014 YILI PROGRAMINA GÖRE BAKANLIĞIMIZIN SORUMLU OLDUĞU TEDBİRLER

Öncelikler	Tedbirler
<b>Aile yardımlarının geliştirilmesi, aile danışmanlık ve eğitim hizmetlerinin kapsamlı, standart, etkin ve yaygın hale getirilmesi, evlilik öncesi eğitimin yaygınlaştırılması, sosyal yardım ve hizmetlerin aile temelli sunulması temin edilecektir. (Kalkınma Planı p.250)</b>	Tedbir 67. Ailenin bütünlüğünün korunması, bilinçlendirilmesi ve desteklenmesine yönelik olarak sosyal hizmet merkezleri (SHM) ile aile eğitim programlarının ve evlilik öncesi eğitim programlarının ulaştığı kişi sayısı artırılabacaktır.
<b>Kadınların karar alma mekanizmalarında daha fazla yer almaları, istihdamının artırılması, eğitim ve beceri düzeylerinin yükseltilmesi sağlanacaktır. (Kalkınma Planı p.251)</b>	Tedbir 68. Kadınların ekonomik ve sosyal yaşamdaki fırsatlardan eşit olarak yararlanabilmesine yönelik izleme değerlendirme sistemi oluşturulacak ve bu konuda araştırmalar yapılacaktır.
<b>Sosyal ve ekonomik politikalar, ailenin korunması ve güçlendirilmesine katkı yapacak şekilde birbirini tamamlayıcı ve destekleyici bir anlayışla tasarlanacaktır. (Kalkınma Planı p.252)</b>	Tedbir 69. Aileye yönelik koruyucu önleyici hizmetler geliştirilerek ailenin bütünlüğünün korunması ve güçlendirilmesi sağlanacaktır.
<b>Görsel, işitsel ve sosyal medyanın ve internetin aile üzerindeki olumsuz etkilerini azaltmaya yönelik tedbirler alınacak, aile içi iletişim ve etkileşim konularında eğitim programları yaygınlaştırılacaktır. (Kalkınma Planı p.253)</b>	Tedbir 70. Görsel ve işitsel medya kullanılarak aile, evlilik, aile içi iletişim ve etkileşim konularında eğitim programları yaygınlaştırılacaktır.

<p><b>Boşanmaların azaltılması amacıyla aile danışmanlığı ve uzlaştırma mekanizmaları geliştirilecektir. Tek ebeveynli ailelerin karşılaştıkları sorunların çözümüne yönelik izleme ve rehberlik hizmetleri yaygınlaştırılacaktır. (Kalkınma Planı p.254)</b></p>	<p>Tedbir 71. Evlilik öncesi eğitim, aile danışmanlığı ve aile eğitimi hizmet standartları oluşturulacaktır.</p>
<p><b>Aile ve iş yaşamının uyumlaştırılmasına yönelik güvenceli esnek çalışma, kreş ve çocuk bakım hizmetlerinin yaygınlaştırılması ve erişilebilir kılınması ile ebeveyn izni gibi alternatif modeller uygulanacaktır. (Kalkınma Planı p.255)</b></p>	<p>Tedbir 72. İş ve aile yaşamının uyumlaştırılmasına yönelik kreş ve gündüz bakımevi gibi hizmetler yaygınlaştırılacaktır.</p>
<p><b>Kadına yönelik şiddetin ve ayrımcılığın ortadan kaldırılabilmesi amacıyla özellikle erken çocukluktan başlayarak örgün ve yaygın eğitim yoluyla toplumsal bilinç düzeyi yükseltilecektir. (Kalkınma Planı p.256)</b></p>	<p>Tedbir 73. Kadına yönelik şiddetin azaltılması için toplumsal bilinç düzeyinin yükseltilmesi doğrultusunda çalışmalar yapılacaktır.</p>
<p><b>Çocukların iyi olma hallerini ve refahlarını destekleyici bütüncül modeller geliştirilerek daha iyi eğitim ve sağlık hizmeti almaları sağlanacak, temel becerileri geliştirilecek, özellikle zor şartlar altındaki ve risk grubundaki çocukların yaşam kalitesi yükseltilecek, toplumla bütünleşmeleri sağlanacaktır. (Kalkınma Planı p.265)</b></p>	<p>Tedbir 74. Çocuğa saygı kültürüne ve çocuk haklarına yönelik bilinç ve duyarlılığın artırılması faaliyetleri çoğaltılacak ve çeşitlendirilecektir.</p>
<p><b>Çocuk koruma ve adalet sistemleri koordineli olarak, önleyici mekanizma ve uygulamalara sahip, risk takibi ve erken uyarı sistemini içeren bir yapıya kavuşturulacak, altyapı ve personel ihtiyaçları giderilecek, bu alandaki hizmetlerin kalitesi artırılacak, korunmaya muhtaç çocuklara yönelik hizmetler çocukların sosyal ve kişisel gelişimlerini destekleyecek bir yapıda sunulacaktır. (Kalkınma Planı p.266)</b></p>	<p>Tedbir 76. Suç mağduru ve suça sürüklenen çocuklar için uygulanan bakım hizmetleri ihtisaslaştırılacak ve sayıları artırılabilecektir.</p>
<p><b>Vergi ve sosyal transferlerin gelir dağılımı eşitsizliğini ve yoksulluğu azaltıcı etkisi artırılacaktır. (Kalkınma Planı p.278)</b></p>	<p>Tedbir 82. Gelir dağılımını iyileştirmeyi ve yoksulluğu azaltmayı hedefleyen sosyal transferlerin etkinliğinin artırılmasına yönelik mevzuat hazırlıkları tamamlanacaktır.</p>
<p><b>Yoksulluğun nesiller arası aktarımının önlenmesi amacıyla başta eğitim olmak üzere temel kamu hizmetlerine erişimde fırsat eşitliği daha da güçlendirilecek; yoksullukla mücadelede sivil toplum katılımı artırılacak ve yerel yönetimlerin rolü güçlendirilecektir. (Kalkınma Planı p.279)</b></p>	<p>Tedbir 83. Gelir düzeyi düşük ailelerin çocuklarının kreş ve gündüz bakımevi hizmetlerinden yararlanma imkânları geliştirilecektir.</p> <p>Tedbir 84. Sivil toplumun sosyal hizmet ve yardımlara katılımına yönelik tanıtım faaliyetleri artırılacak, sivil toplumun ve vatandaşların gönüllü olarak katkı sağlamaları teşvik edilecektir.</p> <p>Tedbir 85. Yerel yönetimlerin sosyal yardım faaliyetlerini kamu sosyal yardım kuruluşlarıyla işbirliği halinde yürütmeleri sağlanacaktır.</p>

<b>Sosyal hizmet ve yardımlar alanında bütüncül hizmet sunulmasını sağlamaya yönelik Aile Sosyal Destek Programı (ASDEP) modeli uygulanacaktır. (Kalkınma Planı p.280)</b>	Tedbir 86. Sosyal yardım ve hizmet alanında ihtiyaca en uygun destek ve hizmetin verileceği ASDEP modelinin uygulanmasına başlanacaktır.
<b>Sosyal hizmet ve yardım alanında nitelikli personel eksikliği giderilecek, aile yanında bakımı destekleyen modeller geliştirilecek, kurum bakımı hizmetlerinin standart ve niteliği iyileştirilecektir. (Kalkınma Planı p.282)</b>	Tedbir 88. Sosyal hizmetler alanında personel ve ara eleman yetiştiren programların ve mezunlarının sayısı ve niteliği artırılabacaktır. Tedbir 89. Sosyal hizmet alanında kurum bakımı hizmetlerine ilişkin standartlar geliştirilecektir.
<b>Korunmaya muhtaç çocuklara yönelik öncelikle aile yanında bakım olmak üzere koruyucu aile ve evlat edinme gibi alternatif modeller yaygınlaştırılacaktır. (Kalkınma Planı p.283)</b>	Tedbir 90. Korunmaya muhtaç çocuklar için alternatif bakım modellerinin uygulanması yaygınlaştırılacaktır.
<b>Engellilere yönelik eğitim, istihdam ve bakım hizmetlerinin etkinliği ve denetimi artırılacak, bu kapsamda kaynaklar daha verimli kullanılacak ve fiziksel çevre şartları engellilere uygun hale getirilecektir. (Kalkınma Planı p.284)</b>	Tedbir 93. Engellilere yönelik bakım ve destek hizmetlerinin etkinlik, yaygınlık ve denetimi artırılacak, bakım ve rehabilitasyon kuruluşlarının fiziki şartları iyileştirilecektir. Tedbir 94. Engellilerin ekonomik ve sosyal hayata katılımlarının artırılması için sosyal ve fiziki çevre şartlarının iyileştirilmesine yönelik çalışmalar hızlandırılacaktır.
<b>Yaşlıların kendi çevrelerinden uzaklaşmadan evlerinde bakımını sağlamaya yönelik hizmetler çeşitlendirilerek yaygınlaştırılacak ve yaşlılara yönelik kurumsal bakım hizmetlerinin sayısı ve niteliği artırılacaktır. (Kalkınma Planı p. 285)</b>	Tedbir 95. Yaşlılara yönelik bakım ve destek hizmetlerinin etkinlik, yaygınlık ve denetimi artırılacak, kuruluşların fiziki şartları iyileştirilecektir.
<b>Genç ve dinamik nüfus yapısının korunması ve doğurganlıktaki hızlı düşüşün önüne geçilebilmesi için kadınlara yönelik iş ve aile yaşamını uyumlaştırıcı nitelikte uygulamalar ile çalışanlar için doğuma bağlı izin ve haklar geliştirilecek, kreşler teşvik edilecek, esnek çalışma imkânları sağlanacaktır. (Kalkınma Planı p. 351)</b>	Tedbir 145. Çocuk dostu sosyal ve kültürel bir ortamın oluşturulmasına yönelik destek programları hazırlanacaktır. Tedbir 146. Çocukların kurumsal bakım hizmetlerinden faydalanabilmelerini teşvik edecek mekanizmalar geliştirilecektir.
<b>Artan yaşlı nüfusun aktif bir hayat sürmesi, sağlıklı ve güvenli yaşam şartlarına erişimi sağlanacak, toplumda kuşaklar arası dayanışma güçlendirilecektir. (Kalkınma Planı p. 352)</b>	Tedbir 147. Yaşlanma Ulusal Uygulama Programı tamamlanarak hayata geçirilecektir.
<b>Sosyal amaçlı programlar ile tarım sektörüne yönelik transferler başta olmak üzere harcamalar etkinlik artışını temin etmek amacıyla gözden geçirilecektir. (Kalkınma Planı p. 535)</b>	Tedbir 196. Sosyal amaçlı programların amaçlanan faydayı sağlayıp sağlamadığı değerlendirilecektir.

**Girişimcilik ve KOBİ desteklerinin sağlanmasında yenilik, verimlilik ve istihdam artışı, büyüme, ortak iş yapma gibi ölçütlerin yanı sıra kadın, genç girişimcilik ve sosyal girişimcilğe de öncelik verilecektir. Uygulamada izleme ve değerlendirme süreçleri iyileştirilecek, etki analizlerinden yararlanılarak desteklerin ekonomiye katkısı ölçülecektir. (Kalkınma Planı p.693)**

Tedbir 259. Kadın girişimciliğin önündeki engellerin kaldırılması ve kadınların ekonomik hayattaki rollerinin geliştirilmesine yönelik araştırma çalışmaları yapılacaktır.

### **Değerlerimiz ve İlkelerimiz:**

Aile ve Sosyal Politikalar Bakanlığı olarak faaliyetlerimizi aşağıda bulunan değer ve ilkeler ışığında yürütmekteyiz.

<b>Hesap verebilirlik</b>	ASPB kaynaklarını etkin, ekonomik, verimli ve şeffaf bir şekilde kullanır.
<b>Güvenilirlik</b>	ASPB insan onuruna, özel hayata ve mahremiyete önem verir.
<b>İşbirliğine açıklık</b>	ASPB iç paydaşlarının (çalışanlar) ve dış paydaşlarının (tedarikçiler, stratejik ve temel ortaklar) görüşlerini dikkate alarak planlama yapar, hizmet modelleri ve ürünler geliştirir ve sunar.
<b>Hizmet alan (müşteri) odaklılık</b>	ASPB hizmet alanlar için değer yaratma, hizmet alanın istek, beklenti ve ihtiyaçlarının ne olduğunun bilincindedir ve bu yönde hareket eder.
<b>Erişilebilirlik</b>	ASPB ihtiyaçları karşılama yönünde kolaylıkla ulaşılabilir hizmetler sunar.
<b>Akılcılık/bilimsellik</b>	ASPB akılcılığa ve bilime dayalı yöntemlerle çalışır.
<b>Tarafsızlık</b>	ASPB tüm bireylere eşit yakındır; önyargısız şekilde, somut, veri ve bilgiye dayanan bir yaklaşım sergiler.
<b>Duyarlılık</b>	ASPB gelişen ihtiyaçlara cevap verir, sorunlara duyarlı ve çözüm odaklıdır.
<b>Yenilikçilik ve gelişime açıklık</b>	ASPB yeni bilgilere açıktır; en iyi çözümlerle hareket etmek için inovasyon yaparak ve farklı yaklaşımları deneyerek mevcut bilginin sürekli iyileştirmeyi hedefler.
<b>Hak temellilik</b>	Sosyal yardım ve hizmetler lütuf değil hak olarak görülür.
<b>Hukuka ve milli manevi değerlere bağlılık</b>	İnsan haklarına, evrensel hukuk ilkelerine bağlı, milli ve manevi değerlere önem vererek hizmetlerini sunar.
<b>Performans odaklılık</b>	Performans odaklı bir yönetim sergiler.
<b>Yerindelik</b>	Bireyin öncelikli olarak kendi sosyal, kültürel ve aile çevresinden ayrıştırılmadan, inanç ve değerlerine uyumlu hizmet sunar.

## **B- Amaç ve Hedefler**

### **Misyonumuz**

Birey, aile ve toplum refahını artırmak amacıyla dezavantajlı kesimler öncelikli olmak üzere tüm toplumu hedefleyen katılımcı anlayışla, adil ve arz odaklı bütüncül sosyal politikalar üretmek, uygulamak ve izlemek.

### **Vizyonumuz**

Türkiye'nin 2023'e doğru tarihsel yürüyüşünde, mutlu birey ve güçlü ailelerden oluşan müreffeh bir toplum için, zamanın ruhunu yakalayan, değişimi yönetebilen ve buna yönelik dönüşümü gerçekleştiren, sosyal riskleri önleyici sosyal politikalar geliştiren ve uygulayan bir bakanlık olmak.

### **Stratejik Amaç 1**

#### **Ülkenin İhtiyaçlarına Yönelik Yeni Sosyal Politikalar Geliştirmek ve Model Oluşturmak**

**S.H.1.1.** Ailenin yapısını güçlendirmek

**S.H.1.2.** Toplumsal şiddeti azaltmak

**S.H.1.3.** Toplumsal istismarı azaltmak

**S.H.1.4.** Yerel Yönetimler, özel sektör ve STK'ların sosyal hizmetlere olan katkısını arttırmak

**S.H.1.5.** Ülkemizin sosyal yardımlar miktarını ülke ve aile bazında gelişmiş ülkeler seviyesine çıkarmak

**S.H.1.6.** Toplumda sosyal ve ekonomik eşitsizliği gidermek

**S.H.1.7.** Aktif yaşlanmayı sağlamak

### **Stratejik Amaç 2**

#### **Birey ve aileyi güçlendirmek, toplumu bilinçlendirmek**

**S.H.2.1.** Koruyucu ve önleyici sosyal hizmetleri arttırmak

**S.H.2.2.** Kadın, çocuk, engelli, yaşlı, şehit yakını ve gazilerin haklarının korunmasına, fırsat ve imkânlardan eşit şekilde yararlanmasına ilişkin toplumsal bilinci yükseltmek

**S.H.2.3.** Uzun dönemde yoksulluk döngüsünün oluşmasının engellenmesi

**S.H.2.4.** Aile yanında bakım hizmetini yaygınlaştırmak

### **Stratejik Amaç 3**

#### **İhtiyaç sahiplerinin tespit edilmesinde ve değerlendirilmesinde etkinliği ve erişebilirliği arttırmak**

**S.H.3.1.** Hizmetlerin tespit (arz) odaklı olarak yapılmasını yaygınlaştırmak

**S.H.3.2.** Hizmet sunum sürecini hızlandırmak

**S.H.3.3.** Sosyal yardım ihtiyaçlarını objektif temellere göre tespit etmek

**S.H.3.4.** Kamu kaynaklarından yapılan sosyal yardımlarda mükerrerliği azaltmak

#### **Stratejik Amaç 4**

##### **Bakım, koruma ve rehabilitasyon hizmetlerinde etkinliđi artırmak**

**S.H.4.1.** Afet durumlarında etkin müdahale etmek

**S.H.4.2.** Bakım, koruma ve rehabilitasyon hizmeti verilen kuruluşlarda hizmet alan memnuniyetini artırmak

**S.H.4.3.** Koruma altındaki çocukların eğitim seviyesini yükseltmek

**S.H.4.4.** Kurum bakımından ayrılanların istihdam oranlarını artırmak ve istihdam sürekliliđini sağlamak.

**S.H.4.5.** Koruma altındaki kadınların gelişimlerini sağlamak

**S.H.4.6.** Yeni kuruluş açma ve yeni uygulama modellerinin uygulanmasını artırmak

#### **Stratejik Amaç 5**

##### **Hizmetleri izleme, değerlendirme ve denetleme faaliyetlerini etkin hale getirmek**

**S.H.5.1.** Bakanlık hizmetlerini etkin ve sonuç odaklı izlemek

**S.H.5.2.** Denetim ve rehberlik hizmetlerini etkinleştirmek

#### **Stratejik Amaç 6**

##### **Kurumsal yapıyı geliştirmek ve güçlendirmek**

**S.H.6.1.** Çalışan memnuniyetini artırmak

**S.H.6.2.** Temel İş süreçlerini tanımlamak ve elektronik ortamda yürütülmesini sağlamak

**S.H.6.3.** Personelin niteliđini ve niceliđini geliştirmek

**S.H.6.4.** İç Kontrol Sistemini Kurmak ve uygulamak

**S.H.6.5.** Entegre Yönetim Sistemini Kurmak

**S.H.6.6.** Bilişim altyapısını geliştirmek ve/veya yenilemek

**S.H.6.7.** Fiziksel altyapıyı geliştirmek

**S.H.6.8.** Bakanlık faaliyetlerinin etkin tanıtımı ile farkındalık oluşturmak

**S.H.6.9.** Bakanlığın AB mali kaynaklarından en üst seviyede yararlanmasını sağlamak

## C- Performans Hedef ve Göstergeleri ile Faaliyetler

### AİLE VE TOPLUM HİZMETLERİ GENEL MÜDÜRLÜĞÜ

#### PERFORMANS HEDEFİ TABLOSU

<b>İdare Adı</b>	24 - AİLE VE SOSYAL POLİTİKALAR BAKANLIĞI
------------------	---

<b>Amaç</b>	Ülkenin İhtiyaçlarına Yönelik Sosyal Politikalar Geliştirmek ve Model Oluşturmak
<b>Hedef</b>	Ailenin yapısını güçlendirmek

<b>Performans Hedefi</b>	<b>Ailenin yapısını güçlendirmeye yönelik çalışmalar yapılacaktır.</b>
Aile yapısını güçlendirmeye neden olan temel etkenler araştırılarak, sonuçların durumuna göre analiz ve uygulamaya yönelik planlamaların yapılması hedeflenmiştir.	

Performans Göstergeleri		Ölçü Birimi	2013	2014	2015
1	Evlilik Öncesi Eğitim Alanların Sayısı	Sayı	-	80.000	100.000
2	Aile Eğitimi Programı Eğitimi alanların Sayısı	Sayı	-	180.000	200.000

Faaliyetler		Kaynak İhtiyacı		
		Bütçe	Bütçe Dışı	Toplam
1	Aile Sosyal Destek Programı(ASDEP)	500.000	0	500.000
2	Romanların Yoğun Olarak Yaşadığı Alanlarda Sosyal İçermenin Desteklenmesi (2015-2016)	1.330.000	7.536.666	8.866.666

3	Öğrencilerde Zararlı Madde Kullanımı Araştırması	250.000	0	250.000
4	Araştırma Etütleri ve Ölçek Geliştirme	500.000	0	1.000.000
5	Türkiye’de Üniversite Öğrencileri Arasında Bağımlılık Araştırması	1.000.000	0	1.000.000
6	Nesiller ve Aile Araştırması	1.000.000	0	1.000.000
<b>Genel Toplam</b>		<b>5.080.000</b>	<b>7.536.666</b>	<b>12.616.666</b>

### FAALİYET MALİYETLERİ TABLOSU

<b>İdare Adı</b>	<b>24 - AİLE VE SOSYAL POLİTİKALAR BAKANLIĞI</b>
<b>Performans Hedefi</b>	<b>Ailenin yapısını güçlendirmeye yönelik çalışmalar yapılacaktır.</b>
<b>Faaliyet Adı</b>	<b>Aile Sosyal Destek Programı(ASDEP)</b>
<b>Sorumlu Harcama Birimi veya Birimleri</b>	<b>24.01.30.00 - Aile ve Toplum Hizmetleri Genel Müdürlüğü</b>
<p>Bakanlığımız koordinasyonunda hayata geçirilmesi planlanan Aile Sosyal Destek Programı (ASDEP) kapsamında kamunun imkânları ve hizmetleri konusunda desteğe ihtiyacı olan ailelere ulaşılması, psiko-sosyal ve ekonomik durumlarının incelenerek, değerlendirilmesi ve durumlarına uygun rehberlik ve yönlendirme yapılması yoluyla vatandaşlarımız ile kamu hizmetlerinin buluşturulması amaçlanmaktadır.</p> <p>ASDEP kapsamında görev yapacak personel mesaisinin önemli bir bölümünü sahada geçirerek görevli oldukları alanda yaşayan ailelere ulaşacak ve sorunlarının kamunun mevcut imkânları ile çözülmesi için gerekli rehberlik ve yönlendirme işlevini üstlenecektir.</p> <p>Pilot uygulamanın gerçekleştirileceği illerimiz ve ilçelerimiz ASDEP Görevlilerinin sayısınca bölgelere ayrılmıştır. İl Müdürlüklerimize bağlı, mobil bilişim altyapısına sahip ASDEP Görevlilerimizin her biri bu bölgelerin birinden sorumlu olacaktır. Bilişim altyapısı Bilgi İşlem Dairesi Başkanlığınca hazırlanmakta olup, yazılımın içeriğine ilişkin gerekli yönlendirmelerde bulunulmuştur. ASDEP görevlilerine yönelik eğitim programının Eğitim ve Yayın Dairesi Başkanlığınca düzenlenmesi sağlanmıştır. Ayrıca, ASDEP Pilot Uygulama Yönergesi Taslağı hazırlanarak il müdür yardımcılarının, SHM Müdürlerinin ve SYDV Müdürlerinin katılımıyla değerlendirme çalışmayı düzenlenmiştir.</p> <p>Söz konusu bölgelerde görev yapacak olan personelin ilk ve asıl görevi, vatandaşlarımızın, öncelikle Bakanlığımız hizmetleri olmak üzere, kamunun mevcut hizmetlerinden faydalanmalarını sağlamak olacaktır. Görevli personelin ikinci ve aynı derecede önemli diğer temel görevi ise</p>	



Bakanlığımızın görev alanına giren ve vatandaşlarımıza sağlanan imkânların amacına uygun kullanılıp kullanılmadığını denetlemek olacaktır.

ASDEP uygulamasında ilk olarak Sosyal Yardımlaşma ve Dayanışma Vakıflarında kayıtlı aktif hane dosyaları üzerinden yola çıkılacaktır. ASDEP, 2015 başı itibariyle, 4 ilde (Rize, Kırıkkale, Sakarya ve Ankara/Altındağ), İl Müdürlüklerince ve Sosyal Yardımlaşma ve Dayanışma Vakıflarınca görevlendirilecek yaklaşık 100 kişilik saha personeli ile başlatılacaktır.

Ekonomik Kod		Ödenek
01	Personel Giderleri	0,00
02	SGK Devlet Primi Giderleri	0,00
03	Mal ve Hizmet Alım Giderleri	500.000,00
04	Faiz Giderleri	0,00
05	Cari Transferler	0,00
06	Sermaye Giderleri	0,00
07	Sermaye Transferleri	0,00
08	Borç verme	0,00
<b>Toplam Bütçe Kaynak İhtiyacı</b>		<b>500.000,00</b>
<b>Bütçe Dışı Kaynak</b>	Döner Sermaye	0,00
	Diğer Yurt İçi	0,00
	Yurt Dışı	0,00
<b>Toplam Bütçe Dışı Kaynak İhtiyacı</b>		<b>0,00</b>
<b>Toplam Kaynak İhtiyacı</b>		<b>500.000,00</b>

### FAALİYET MALİYETLERİ TABLOSU

<b>İdare Adı</b>	<b>24 - AİLE VE SOSYAL POLİTİKALAR BAKANLIĞI</b>
<b>Performans Hedefi</b>	<b>Ailenin yapısını güçlendirmeye yönelik çalışmalar yapılacaktır.</b>

<b>Faaliyet Adı</b>	<b>Romanların Yoğun Olarak Yaşadığı Alanlarda Sosyal İçermenin Desteklenmesi (2015-2016)</b>
<b>Sorumlu Harcama Birimi veya Birimleri</b>	<b>24.01.30.00 - Aile ve Toplum Hizmetleri Genel Müdürlüğü</b>
<p><i>Genel Müdürlüğümüz bütçe teklifine esas olmak üzere Başkanlığımız görev sahası içerisinde yer alan hizmetler için gerekli olacak yatırım ve cari bütçe planlamasında Aile ve Toplum Hizmetleri Genel Müdürlüğü'nün ana yararlanıcı ve koordinatör kurum olarak öngörülmüştür. Sosyal Yardımlar Genel Müdürlüğü'nün de yararlanıcı olarak katılım sağladığı; Katılım Öncesi Mali Yardım (IPA) 4. Bileşeni olan İnsan Kaynaklarını Geliştirme Operasyonel Programı (İKG-OP) kapsamında: Çalışma ve Sosyal Güvenlik Bakanlığının rehberliğinde ve Milli Eğitim Bakanlığı'na bağlı Temel Eğitim Genel Müdürlüğü ve Hayat Boyu Öğrenme Genel Müdürlüğü ile Sağlık Bakanlığı'ndan Dış İlişkiler ve Avrupa Birliği Genel Müdürlüğü ile ortaklaşa hazırlanan, toplam bütçesinin yüzde seksen beşinin Avrupa Birliği tarafından sağlanacağı "Romanların Yoğun Olarak Yaşadığı Yerlerde Sosyal İçermenin Desteklenmesi" projesi hazırlıkları tamamlanarak 2015 yılı başında uygulanma safhasına geçilecektir.</i></p>	

<b>Ekonomik Kod</b>		<b>Ödenek</b>
01	Personel Giderleri	0,00
02	SGK Devlet Primi Giderleri	0,00
03	Mal ve Hizmet Alım Giderleri	1.330.000,00
04	Faiz Giderleri	0,00
05	Cari Transferler	0,00
06	Sermaye Giderleri	0,00
07	Sermaye Transferleri	0,00
08	Borç verme	0,00
<b>Toplam Bütçe Kaynak İhtiyacı</b>		<b>1.330.000,00</b>
<b>bütçe</b>	<b>Dışı</b>	
	<b>Karşılıklı</b>	
	Döner Sermaye	0,00
	Diğer Yurt İçi	0,00

	Yurt Dışı	7.536.666,00
<b>Toplam Bütçe Dışı Kaynak İhtiyacı</b>		7.536.666,00
<b>Toplam Kaynak İhtiyacı</b>		8.866.666,00

### FAALİYET MALİYETLERİ TABLOSU

<b>İdare Adı</b>	<b>24 - AİLE VE SOSYAL POLİTİKALAR BAKANLIĞI</b>
<b>Performans Hedefi</b>	<b>Ailenin yapısını güçlendirmeye yönelik çalışmalar yapılacaktır.</b>
<b>Faaliyet Adı</b>	<b>Öğrencilerde Zararlı Madde Kullanımı Araştırması</b>
<b>Sorumlu Harcama Birimi veya Birimleri</b>	<b>24.01.30.00 - Aile ve Toplum Hizmetleri Genel Müdürlüğü</b>
<i>Son yıllarda 14-19 yaş arası öğrencilerde hızla artmakta olan bağımlılık yapıcı madde kullanımının bu yaş aralığındaki öğrenciler arasındaki oranını tespit ederek, konuyla ilgili oluşturulacak sosyal politikalara bilimsel veri sağlamak.</i>	

<b>Ekonomik Kod</b>		<b>Ödenek</b>
01	Personel Giderleri	0,00
02	SGK Devlet Primi Giderleri	0,00
03	Mal ve Hizmet Alım Giderleri	0,00
04	Faiz Giderleri	0,00
05	Cari Transferler	0,00
06	Sermaye Giderleri	250.000,00
07	Sermaye Transferleri	0,00

08	Borç verme	0,00
<b>Toplam Bütçe Kaynak İhtiyacı</b>		250.000,00
<b>Bütçe Dışı Kaynak</b>	Döner Sermaye	0,00
	Diğer Yurt İçi	0,00
	Yurt Dışı	0,00
<b>Toplam Bütçe Dışı Kaynak İhtiyacı</b>		0,00
<b>Toplam Kaynak İhtiyacı</b>		250.000,00

### FAALİYET MALİYETLERİ TABLOSU

<b>İdare Adı</b>	<b>24 - AİLE VE SOSYAL POLİTİKALAR BAKANLIĞI</b>
<b>Performans Hedefi</b>	Ailenin yapısını güçlendirmeye yönelik çalışmalar yapılacaktır.
<b>Faaliyet Adı</b>	Araştırma Etütleri ve Ölçek Geliştirme
<b>Sorumlu Harcama Birimi veya Birimleri</b>	24.01.30.00 - Aile ve Toplum Hizmetleri Genel Müdürlüğü
<p><i>Aile, yaşlı, kadın, çocuk, engelli konularında ülke geneli tasarlanacak araştırmaların ölçek, örneklem, metodoloji ve maliyet hesaplarının etüt çalışmalarını yapmak; ve mezkur konularda üretilmiş bilimsel bilgilerden yola çıkarak sosyal politika önerileri gerçekleştirmek bu faaliyetin iki önemli gerekçesidir.</i></p>	

<b>Ekonomik Kod</b>		<b>Ödenek</b>
01	Personel Giderleri	0,00
02	SGK Devlet Primi Giderleri	0,00
03	Mal ve Hizmet Alım Giderleri	0,00

04	Faiz Giderleri	0,00
05	Cari Transferler	0,00
06	Sermaye Giderleri	1.000.000,00
07	Sermaye Transferleri	0,00
08	Borç verme	0,00
<b>Toplam Bütçe Kaynak İhtiyacı</b>		<b>1.000.000,00</b>
<b>Bütçe Dışı Kaynak</b>	Döner Sermaye	0,00
	Diğer Yurt İçi	0,00
	Yurt Dışı	0,00
<b>Toplam Bütçe Dışı Kaynak İhtiyacı</b>		<b>0,00</b>
<b>Toplam Kaynak İhtiyacı</b>		<b>1.000.000,00</b>

### FAALİYET MALİYETLERİ TABLOSU

<b>İdare Adı</b>	<b>24 - AİLE VE SOSYAL POLİTİKALAR BAKANLIĞI</b>
<b>Performans Hedefi</b>	<b>Ailenin yapısını güçlendirmeye yönelik çalışmalar yapılacaktır.</b>
<b>Faaliyet Adı</b>	<b>Türkiye’de Üniversite Öğrencileri Arasında Bağımlılık Araştırması</b>
<b>Sorumlu Harcama Birimi veya Birimleri</b>	<b>24.01.30.00 - Aile ve Toplum Hizmetleri Genel Müdürlüğü</b>
<i>Son yıllarda üniversite öğrencilerinde hızla artmakta olan bağımlılık yapıcı madde kullanımının oranını tespit ederek, konuyla ilgili oluşturulacak sosyal politikalara bilimsel veri sağlamak.</i>	

<b>Ekonomik Kod</b>	<b>Ödenek</b>
---------------------	---------------

01	Personel Giderleri	0,00
02	SGK Devlet Primi Giderleri	0,00
03	Mal ve Hizmet Alım Giderleri	0,00
04	Faiz Giderleri	0,00
05	Cari Transferler	0,00
06	Sermaye Giderleri	1.000.000,00
07	Sermaye Transferleri	0,00
08	Borç verme	0,00
<b>Toplam Bütçe Kaynak İhtiyacı</b>		<b>1.000.000,00</b>
<b>Bütçe Dışı Kaynak</b>	Döner Sermaye	0,00
	Diğer Yurt İçi	0,00
	Yurt Dışı	0,00
<b>Toplam Bütçe Dışı Kaynak İhtiyacı</b>		<b>0,00</b>
<b>Toplam Kaynak İhtiyacı</b>		<b>1.000.000,00</b>

### FAALİYET MALİYETLERİ TABLOSU

<b>İdare Adı</b>	<b>24 - AİLE VE SOSYAL POLİTİKALAR BAKANLIĞI</b>
<b>Performans Hedefi</b>	<b>Ailenin yapısını güçlendirmeye yönelik çalışmalar yapılacaktır.</b>
<b>Faaliyet Adı</b>	<b>Nesiller ve Aile Araştırması</b>
<b>Sorumlu Harcama Birimi veya Birimleri</b>	<b>24.01.30.00 - Aile ve Toplum Hizmetleri Genel Müdürlüğü</b>

*19 ülkede aile, yaşlı, kadın, çocuk, engelli konularında bilimsel bilgi üretmek amacıyla uygulanan bu araştırmanın ülkemizde de hayata geçirilmesi amaçlanmaktadır.*

Ekonomik Kod		Ödenek
01	Personel Giderleri	0,00
02	SGK Devlet Primi Giderleri	0,00
03	Mal ve Hizmet Alım Giderleri	0,00
04	Faiz Giderleri	0,00
05	Cari Transferler	0,00
06	Sermaye Giderleri	1.000.000,00
07	Sermaye Transferleri	0,00
08	Borç verme	0,00
<b>Toplam Bütçe Kaynak İhtiyacı</b>		<b>1.000.000,00</b>
<b>Bütçe Dışı Kaynak</b>	Döner Sermaye	0,00
	Diğer Yurt İçi	0,00
	Yurt Dışı	0,00
<b>Toplam Bütçe Dışı Kaynak İhtiyacı</b>		<b>0,00</b>
<b>Toplam Kaynak İhtiyacı</b>		<b>1.000.000,00</b>

## PERFORMANS HEDEFİ TABLOSU

<b>İdare Adı</b>	24 - AİLE VE SOSYAL POLİTİKALAR BAKANLIĞI
------------------	---

<b>Amaç</b>	Bakım, koruma ve rehabilitasyon hizmetlerinde etkinliği artırmak
-------------	--

<b>Hedef</b>	Afet durumlarında etkin müdahale etmek
--------------	--

<b>Performans Hedefi</b>	<b>Afet Öncesi, Afet Anı ve Afet Sonrasında Sunulan Psiko Sosyal Destek Hizmetlerinin İyileştirilmesi ve Geliştirilmesi.</b>
Ulusal Psiko Sosyal Destek Hizmet Grubu planı doğrultusunda belirlenen alanlarda personel niteliğini ve niceliğini geliştirmek amacıyla hizmet içi eğitimlerin yapılması hedeflenmektedir.	

Performans Göstergeleri		Ölçü Birimi	2013	2014	2015
1	Hizmet İçi Eğitim Sayısı	Sayı	-	-	3
2	Hizmet İçi Eğitim Gün Sayısı	Sayı	-	-	21
3	Hizmet İçi Eğitimlere Katılan Personel Sayısı	Sayı	-	-	300

Faaliyetler		Kaynak İhtiyacı		
		Bütçe	Bütçe Dışı	Toplam
1	Merkez ve taşra personeline yönelik psiko sosyal hizmet içi eğitim verilmesi.	1.000.000	0	1.000.000
<b>Genel Toplam</b>		<b>1.000.000</b>	<b>0</b>	<b>1.000.000</b>

### FAALİYET MALİYETLERİ TABLOSU

<b>İdare Adı</b>	<b>24 - AİLE VE SOSYAL POLİTİKALAR BAKANLIĞI</b>
<b>Performans Hedefi</b>	<b>Afet Öncesi, Afet Anı ve Afet Sonrasında Sunulan Psiko Sosyal Destek Hizmetlerinin İyileştirilmesi ve Geliştirilmesi.</b>
<b>Faaliyet Adı</b>	<b>Merkez ve taşra personeline yönelik psiko sosyal hizmet içi eğitim verilmesi.</b>



<b>Sorumlu Harcama Birimi veya Birimleri</b>	<b>24.01.30.00 - Aile ve Toplum Hizmetleri Genel Müdürlüğü</b>
<p><i>Ulusal Psiko Sosyal Destek Hizmet Grubu planı doğrultusunda belirlenen alanlarda personel niteliğini ve niceliğini geliştirmek amacıyla hizmet içi eğitimlerin yapılarak her eğitimin sonunda anket yapılması ve yapılan anketler değerlendirilerek memnuniyet puanı hesaplaması yapılacaktır.</i></p>	

<b>Ekonomik Kod</b>		<b>Ödenek</b>
01	Personel Giderleri	0,00
02	SGK Devlet Primi Giderleri	0,00
03	Mal ve Hizmet Alım Giderleri	400.000,00
04	Faiz Giderleri	0,00
05	Cari Transferler	0,00
06	Sermaye Giderleri	600.000,00
07	Sermaye Transferleri	0,00
08	Borç verme	0,00
<b>Toplam Bütçe Kaynak İhtiyacı</b>		<b>1.000.000,00</b>
<b>Bütçe Dışı Kaynak</b>	Döner Sermaye	0,00
	Diğer Yurt İçi	0,00
	Yurt Dışı	0,00
<b>Toplam Bütçe Dışı Kaynak İhtiyacı</b>		<b>0,00</b>
<b>Toplam Kaynak İhtiyacı</b>		<b>1.000.000,00</b>

## PERFORMANS HEDEFİ TABLOSU

<b>İdare Adı</b>	24 - AİLE VE SOSYAL POLİTİKALAR BAKANLIĞI
------------------	---

<b>Amaç</b>	Birey ve aileyi güçlendirmek, toplumu bilinçlendirmek
<b>Hedef</b>	Koruyucu ve önleyici sosyal hizmetleri artırmak

<b>Performans Hedefi</b>	<b>2015 yılında 5 adet SHM açılması planlanmaktadır.</b>
2015 yılında 5 adet SHM açılması planlanmaktadır.	

Performans Göstergeleri		Ölçü Birimi	2013	2014	2015
1	Açılan SHM sayısı	Adet	-	28	5

Faaliyetler		Kaynak İhtiyacı		
		Bütçe	Bütçe Dışı	Toplam
1	Açılan SHM sayısı 150 den 2015 yılı sonu itibariyle 155' e çıkarılacaktır	7.800.000	0	7.800.000
<b>Genel Toplam</b>		<b>7.800.000</b>	<b>0</b>	<b>7.800.000</b>

## FAALİYET MALİYETLERİ TABLOSU

<b>İdare Adı</b>	<b>24 - AİLE VE SOSYAL POLİTİKALAR BAKANLIĞI</b>
<b>Performans Hedefi</b>	<b>2015 yılında 5 adet SHM açılması planlanmaktadır.</b>
<b>Faaliyet Adı</b>	<b>Açılan SHM sayısı 150 den 2015 yılı sonu itibariyle 155' e çıkarılacaktır.</b>
<b>Sorumlu Harcama Birimi veya Birimleri</b>	<b>24.01.30.00 - Aile ve Toplum Hizmetleri Genel Müdürlüğü</b>
<b><i>2015 yılında 5 adet SHM açılması planlanmaktadır.</i></b>	

<b>Ekonomik Kod</b>		<b>Ödenek</b>
01	Personel Giderleri	0,00
02	SGK Devlet Primi Giderleri	0,00
03	Mal ve Hizmet Alım Giderleri	0,00
04	Faiz Giderleri	0,00
05	Cari Transferler	0,00
06	Sermaye Giderleri	0,00
07	Sermaye Transferleri	0,00
08	Borç verme	0,00
<b>Toplam Bütçe Kaynak İhtiyacı</b>		<b>7.800.000,00</b>
<b>Bütçe Dışı Kaynak</b>	Döner Sermaye	0,00
	Diğer Yurt İçi	0,00
	Yurt Dışı	0,00
<b>Toplam Bütçe Dışı Kaynak İhtiyacı</b>		<b>0,00</b>
<b>Toplam Kaynak İhtiyacı</b>		<b>7.800.000,00</b>

## ŞEHİT YAKINLARI VE GAZİLER DAİRESİ BAŞKANLIĞI

### PERFORMANS HEDEFİ TABLOSU

<b>İdare Adı</b>	<b>24 - AİLE VE SOSYAL POLİTİKALAR BAKANLIĞI</b>
------------------	--

<b>Amaç</b>	<b>Ülkenin İhtiyaçlarına Yönelik Sosyal Politikalar Geliştirmek ve Model Oluşturmak</b>
<b>Hedef</b>	<b>Toplumda sosyal ve ekonomik eşitsizliği gidermek</b>

<b>Performans Hedefi</b>	<b>Şehit yakını, gazi ve gazi yakınlarının kamu kurumlarında istihdam edilmeleri sağlanacaktır.</b>
Başkanlığımızca başvuru sahiplerinden istihdam hak sahipliği tespit edilenlerin tamamını atamayı hedefliyoruz. İstihdam hak sahipliği tespit edilenlerin tamamı, ataması yapılmak üzere Devlet Personel Başkanlığına bildirilecektir.	

<b>Performans Göstergeleri</b>		<b>Ölçü Birimi</b>	<b>2013</b>	<b>2014</b>	<b>2015</b>
1	İstihdam edilecek şehit, gazi, terör mağduru, vazife malulü ve/veya yakını	Oran	-	30	97

<b>Faaliyetler</b>		<b>Kaynak İhtiyacı</b>		
		<b>Bütçe</b>	<b>Bütçe Dışı</b>	<b>Toplam</b>
1	Şehit Yakınları ve Gazilerin İstihdam İşlemleri	10.000,00	0	10.000,00
<b>Genel Toplam</b>		<b>10.000,00</b>	<b>0</b>	<b>10.000,00</b>

## FAALİYET MALİYETLERİ TABLOSU

<b>İdare Adı</b>	<b>24 - AİLE VE SOSYAL POLİTİKALAR BAKANLIĞI</b>
<b>Performans Hedefi</b>	<b>Şehit yakını, gazi ve gazi yakınlarının kamu kurumlarında istihdam edilmeleri sağlanacaktır.</b>
<b>Faaliyet Adı</b>	<b>Şehit Yakınları ve Gazilerin İstihdam İşlemleri</b>
<b>Sorumlu Harcama Birimi veya Birimleri</b>	<b>24.01.35.00 - Şehit Yakınları ve Gaziler Dairesi Başkanlığı</b>
<p>Başkanlığımızca başvuru sahiplerinden istihdam hak sahipliği tespit edilenlerin tamamını atamayı hedefliyoruz. İstihdam hak sahipliği tespit edilenlerin tamamı, ataması yapılmak üzere Devlet Personel Başkanlığına bildirilecektir.</p>	

<b>Ekonomik Kod</b>		<b>Ödenek</b>
01	Personel Giderleri	0,00
02	SGK Devlet Primi Giderleri	0,00
03	Mal ve Hizmet Alım Giderleri	10.000,00
04	Faiz Giderleri	0,00
05	Cari Transferler	0,00
06	Sermaye Giderleri	0,00
07	Sermaye Transferleri	0,00
<b>Toplam Bütçe Kaynak İhtiyacı</b>		<b>10.000,00</b>
<b>Bütçe Dışı Kaynak</b>	Döner Sermaye	0,00
	Diğer Yurt İçi	0,00
	Yurt Dışı	0,00
<b>Toplam Bütçe Dışı Kaynak İhtiyacı</b>		<b>0,00</b>
<b>Toplam Kaynak İhtiyacı</b>		<b>10.000,00</b>

## PERFORMANS HEDEFİ TABLOSU

<b>İdare Adı</b>	<b>24 - AİLE VE SOSYAL POLİTİKALAR BAKANLIĞI</b>
------------------	--

<b>Amaç</b>	<b>Ülkenin İhtiyaçlarına Yönelik Sosyal Politikalar Geliştirmek ve Model Oluşturmak</b>
<b>Hedef</b>	<b>Toplumda sosyal ve ekonomik eşitsizliği gidermek</b>

<b>Performans Hedefi</b>	<b>Şehit yakını, gazi ve gazi yakınlarına ücretsiz seyahat kartı verilmesi sağlanacaktır.</b>
Yaklaşık 200.000 şehit yakını, gazi ve gazi yakına verilmek üzere ücretsiz seyahat kartı basımı yapılacaktır. Bu amaçla yıl içinde başvuruların kartları basılıp dağıtılacaktır.	

<b>Performans Göstergeleri</b>	<b>Ölçü Birimi</b>	<b>2013</b>	<b>2014</b>	<b>2015</b>
1   Kart basımı ve dağıtımı	Oran	-	70	98

<b>Faaliyetler</b>		<b>Kaynak İhtiyacı</b>		
		<b>Bütçe</b>	<b>Bütçe Dışı</b>	<b>Toplam</b>
1	Ücretsiz Seyahat Kartı Basım ve Dağıtımı	0	300.000,00	300.000,00
<b>Genel Toplam</b>		<b>0</b>	<b>300.000,00</b>	<b>300.000,00</b>

## FAALİYET MALİYETLERİ TABLOSU

<b>İdare Adı</b>	<b>24 - AİLE VE SOSYAL POLİTİKALAR BAKANLIĞI</b>
<b>Performans Hedefi</b>	<b>Şehit yakını, gazi ve gazi yakınlarına ücretsiz seyahat kartı verilmesi sağlanacaktır.</b>
<b>Faaliyet Adı</b>	<b>Ücretsiz Seyahat Kartı Basım ve Dağıtım</b>
<b>Sorumlu Harcama Birimi veya Birimleri</b>	<b>24.01.35.00 - Şehit Yakınları ve Gaziler Dairesi Başkanlığı</b>
<p>Başkanlığımızca yaklaşık 200.000 şehit yakını, gazi ve gazi yakına verilmek üzere ücretsiz seyahat kartı basımı yapılacaktır. Bu amaçla kart basım tesisi kurulacak ve yıl içinde başvuruların kartları basılıp dağıtılacaktır.</p>	

Ekonomik Kod		Ödenek
01	Personel Giderleri	0,00
02	SGK Devlet Primi Giderleri	0,00
03	Mal ve Hizmet Alım Giderleri	300.000,00
04	Faiz Giderleri	0,00
05	Cari Transferler	0,00
06	Sermaye Giderleri	0,00
07	Sermaye Transferleri	0,00
<b>Toplam Bütçe Kaynak İhtiyacı</b>		<b>0,00</b>
<b>Bütçe Dışı Kaynak</b>	Döner Sermaye	0,00
	Diğer Yurt İçi	0,00
	Yurt Dışı	0,00
<b>Toplam Bütçe Dışı Kaynak İhtiyacı</b>		<b>0,00</b>
<b>Toplam Kaynak İhtiyacı</b>		<b>300.000,00</b>

## PERFORMANS HEDEFİ TABLOSU

<b>İdare Adı</b>	<b>24 - AİLE VE SOSYAL POLİTİKALAR BAKANLIĞI</b>
------------------	--

<b>Amaç</b>	<b>Birey ve aileyi güçlendirmek, toplumu bilinçlendirmek</b>
<b>Hedef</b>	<b>Kadın, çocuk, engelli, yaşlı, şehit yakını ve gazilerin haklarının korunmasına, fırsat ve imkanlardan eşit şekilde yararlanmasına ilişkin toplumsal bilincini yükseltmek</b>

<b>Performans Hedefi</b>	<b>Yurt içi ve yurt dışında bulunan şehitlik ve anıtlara yönelik çalışmalar yapılacaktır</b>
Maliyeti bedelli askerlik kaynağından karşılanmak üzere; Bakanlığımız tarafından ve MSB, Jandarma Genel Komutanlığı ve Emniyet Genel Müdürlüğü'nce yurtiçi ve yurtdışında şehitlik ve anıt yapım, bakım ve onarımı yaptırılacaktır. (İlgili kurumlara ödenek Bakanlığımızca aktarılacaktır.)	

<b>Performans Göstergeleri</b>		<b>Ölçü Birimi</b>	<b>2013</b>	<b>2014</b>	<b>2015</b>
1	İyileştirme yapılan şehit mezarı ve şehitlik sayısı	Sayı	-	160	160

<b>Faaliyetler</b>		<b>Kaynak İhtiyacı</b>		
		<b>Bütçe</b>	<b>Bütçe Dışı</b>	<b>Toplam</b>
1	Yurtiçi ve yurtdışı şehitlik ve anıt yapım, bakım ve onarımı işlemleri.	0	35.000.000,00	35.000.000,00
<b>Genel Toplam</b>		<b>0</b>	<b>35.000.000,00</b>	<b>35.000.000,00</b>



## FAALİYET MALİYETLERİ TABLOSU

<b>İdare Adı</b>	<b>24 - AİLE VE SOSYAL POLİTİKALAR BAKANLIĞI</b>
<b>Performans Hedefi</b>	<b>Yurt içi ve yurt dışında bulunan şehitlik ve anıtlara yönelik çalışmalar yapılacaktır</b>
<b>Faaliyet Adı</b>	<b>Yurtiçi ve Yurtdışı şehitlik ve anıt yapım, bakım ve onarımı işlemleri.</b>
<b>Sorumlu Harcama Birimi veya Birimleri</b>	<b>24.01.35.00 - Şehit Yakınları ve Gaziler Dairesi Başkanlığı</b>
<p>Maliyet bedeli Bedelli Askerlik kaynağından karşılanmak üzere; Başkanlığımız tarafından Kars Sarıkamış Şehitlik alanı düzenlemesi, MSB, Jandarma Genel Komutanlığı ile Emniyet Genel Müdürlüğü'nce yurtiçi ve yurtdışında şehitlik ve anıt yapım, bakım ve onarımı yapılacaktır.</p>	

<b>Ekonomik Kod</b>		<b>Ödenek</b>
01	Personel Giderleri	0,00
02	SGK Devlet Primi Giderleri	0,00
03	Mal ve Hizmet Alım Giderleri	0,00
04	Faiz Giderleri	0,00
05	Cari Transferler	0,00
06	Sermaye Giderleri	0,00
07	Sermaye Transferleri	0,00
<b>Toplam Bütçe Kaynak İhtiyacı</b>		<b>0,00</b>
<b>Bütçe Dışı Kaynak</b>	Döner Sermaye	0,00
	Diğer Yurt İçi	33.650.000,00
	Yurt Dışı	1.350.000,00
<b>Toplam Bütçe Dışı Kaynak İhtiyacı</b>		<b>35.000.000,00</b>

## SOSYAL YARDIMLAR GENEL MÜDÜRLÜĞÜ

### PERFORMANS HEDEFİ TABLOSU

<b>İdare Adı</b>	24 - AİLE VE SOSYAL POLİTİKALAR BAKANLIĞI
------------------	---

<b>Amaç</b>	Ülkenin İhtiyaçlarına Yönelik Sosyal Politikalar Geliştirmek ve Model Oluşturmak
<b>Hedef</b>	Ülkemizin sosyal yardımlar miktarını ülke ve aile bazında gelişmiş ülkeler seviyesine çıkarmak

<b>Performans Hedefi</b>	<b>Ülkemizin sosyal yardımlar miktarını ülke ve aile bazında gelişmiş ülkeler seviyesine çıkarmak.</b>
--------------------------	--

#### **SUNULAN HİZMETLER:**

AİLE YARDIMLARI başlığı altında; Gıda Yardımları, Barınma Yardımları, Sosyal Konut Projesi, Yakacak Yardımları, Eşi Vefat Etmiş Kadınlara Yapılan Yardımlar, Muhtaç Asker Ailelerine Yapılan Yardımlar yer almaktadır.

EĞİTİM YARDIMLARI başlığı altında; Eğitim Materyali Yardımları, Şartlı Eğitim Yardımları, Öğle Yemeği Yardımı, Ücretsiz Ders Kitabı, Öğrenci Taşıma Barınma ve İaşe Yardımı, Engelli Öğrencilerin Ücretsiz Taşınması, Yurt Yapımı yer almaktadır.

SAĞLIK YARDIMLARI başlığı altında; Şartlı Sağlık Yardımları (Sağlık ve Gebelik) (ŞSY), Engelli İhtiyaç Yardımları, GSS Gelir tespiti ve Prim Desteği yer almaktadır.

ÖZEL AMAÇLI YARDIMLAR başlığı altında; Aşevleri, Afet (Acil Durum) Yardımları yer almaktadır.

YAŞLI VE ENGELLİ YARDIMLARI başlığı altında; Yaşlılık Aylığı-2022, Engelli Aylığı-2022, Engelli Yakını Aylığı (18 Yaşından küçük engelliler)-2022, Silikozis Hastalarına Yapılan Ödemeler-2022, Evde Bakım Yardımı yer almaktadır.

PROJE DESTEKLERİ başlığı altında; Gelir Getirici Proje Destekleri, Kırsal Alanda Sosyal Destek Projesi, İstihdam Eğitimi Projeleri, Sosyal Hizmet Projeleri yer almaktadır.

#### **AMAÇ VE HEDEFLER:**

Hedeflerimiz Bakanlığımız 2013-2017 Stratejik Planında yer almakla birlikte;

-Ülkenin İhtiyaçlarına Yönelik Sosyal Politikalar Geliştirmek ve Model Oluşturmak amacı çerçevesinde, ülkemizin sosyal yardımlar miktarını ülke ve aile bazında gelişmiş ülkeler seviyesine çıkarmak.

-Birey ve aileyi güçlendirmek, toplumu bilinçlendirmek amacı kapsamında, uzun dönemde yoksulluk döngüsünün oluşmasının engellenmesi ve sözü geçen uzun dönemde yoksulluk

döngüsünün oluşmasının engellenmesi maksadıyla da fon kaynaklarının kullanılarak eğitim, istihdam ve barınma gereksinimlerinin iyileştirilmesi hedeflenmektedir.

Performans Göstergeleri		Ölçü Birimi	2013	2014	2015
1	Sosyal yardımların GSYİH'ye oranı	Oran	-	1,21	1,41
2	Aile başına sosyal yardım miktarı	TL	-	212	230

Faaliyetler		Kaynak İhtiyacı		
		Bütçe	Bütçe Dışı	Toplam
1	Sosyal Yardımlaşma ve Dayanışmayı Teşvik Fonu Faaliyetleri	0	5.431.324.595	5.431.324.595
2	Genel Sağlık Sigortası Prim Ödemeleri	7.200.000.000	0	7.200.000.000
3	2022 Sayılı Kanun Kapsamında Yapılan Yaşlı ve Engelli Yardımları	4.201.037.000	0	4.201.037.000
4	Evde Bakım Hizmeti Ödemeleri	4.610.975.000	0	4.610.975.000
<b>Genel Toplam</b>		<b>16.012.012.000</b>	<b>5.431.324.595</b>	<b>21.443.336.595</b>

## FAALİYET MALİYETLERİ TABLOSU

<b>İdare Adı</b>	<b>24 - AİLE VE SOSYAL POLİTİKALAR BAKANLIĞI</b>
<b>Performans Hedefi</b>	<b>Ülkemizin sosyal yardımlar miktarını ülke ve aile bazında gelişmiş ülkeler seviyesine çıkarmak.</b>
<b>Faaliyet Adı</b>	<b>Sosyal Yardımlaşma ve Dayanışmayı Teşvik Fonu Faaliyetleri</b>
<b>Sorumlu Harcama Birimi veya Birimleri</b>	<b>24.01.34.00 - Sosyal Yardımlar Genel Müdürlüğü</b>

<b>Ekonomik Kod</b>		<b>Ödenek</b>
01	Personel Giderleri	0,00
02	SGK Devlet Primi Giderleri	0,00
03	Mal ve Hizmet Alım Giderleri	0,00
04	Faiz Giderleri	0,00
05	Cari Transferler	0,00
06	Sermaye Giderleri	0,00
07	Sermaye Transferleri	0,00
08	Borç verme	0,00
<b>Toplam Bütçe Kaynak İhtiyacı</b>		<b>0,00</b>
<b>Bütçe Dışı Kaynak</b>	Döner Sermaye	0,00
	Diğer Yurt İçi	5.431.324.595,00
	Yurt Dışı	0,00
<b>Toplam Bütçe Dışı Kaynak İhtiyacı</b>		<b>5.431.324.595,00</b>
<b>Toplam Kaynak İhtiyacı</b>		<b>5.431.324.595,00</b>

## FAALİYET MALİYETLERİ TABLOSU

<b>İdare Adı</b>	<b>24 - AİLE VE SOSYAL POLİTİKALAR BAKANLIĞI</b>
<b>Performans Hedefi</b>	<b>Ülkemizin sosyal yardımlar miktarını ülke ve aile bazında gelişmiş ülkeler seviyesine çıkarmak.</b>
<b>Faaliyet Adı</b>	<b>Genel Sağlık Sigortası Prim Ödemeleri</b>
<b>Sorumlu Harcama Birimi veya Birimleri</b>	<b>24.01.34.00 - Sosyal Yardımlar Genel Müdürlüğü</b>

<b>Ekonomik Kod</b>		<b>Ödenek</b>
01	Personel Giderleri	0,00
02	SGK Devlet Primi Giderleri	0,00
03	Mal ve Hizmet Alım Giderleri	0,00
04	Faiz Giderleri	0,00
05	Cari Transferler	7.200.000.000,00
06	Sermaye Giderleri	0,00
07	Sermaye Transferleri	0,00
08	Borç verme	0,00
<b>Toplam Bütçe Kaynak İhtiyacı</b>		<b>7.200.000.000,00</b>
<b>Bütçe Dışı Kaynak</b>	Döner Sermaye	0,00
	Diğer Yurt İçi	0,00
	Yurt Dışı	0,00
<b>Toplam Bütçe Dışı Kaynak İhtiyacı</b>		<b>0,00</b>
<b>Toplam Kaynak İhtiyacı</b>		<b>7.200.000.000,00</b>

## FAALİYET MALİYETLERİ TABLOSU

<b>İdare Adı</b>	<b>24 - AİLE VE SOSYAL POLİTİKALAR BAKANLIĞI</b>
<b>Performans Hedefi</b>	<b>Ülkemizin sosyal yardımlar miktarını ülke ve aile bazında gelişmiş ülkeler seviyesine çıkarmak.</b>
<b>Faaliyet Adı</b>	<b>2022 Sayılı Kanun Kapsamında Yapılan Yaşlı ve Engelli Yardımları</b>
<b>Sorumlu Harcama Birimi veya Birimleri</b>	<b>24.01.34.00 - Sosyal Yardımlar Genel Müdürlüğü</b>

<b>Ekonomik Kod</b>		<b>Ödenek</b>
01	Personel Giderleri	0,00
02	SGK Devlet Primi Giderleri	0,00
03	Mal ve Hizmet Alım Giderleri	0,00
04	Faiz Giderleri	0,00
05	Cari Transferler	4.201.037.000,00
06	Sermaye Giderleri	0,00
07	Sermaye Transferleri	0,00
08	Borç verme	0,00
<b>Toplam Bütçe Kaynak İhtiyacı</b>		<b>4.201.037.000,00</b>
<b>Bütçe Dışı Kaynak</b>	Döner Sermaye	0,00
	Diğer Yurt İçi	0,00
	Yurt Dışı	0,00
<b>Toplam Bütçe Dışı Kaynak İhtiyacı</b>		<b>0,00</b>
<b>Toplam Kaynak İhtiyacı</b>		<b>4.201.037.000,00</b>

## FAALİYET MALİYETLERİ TABLOSU

<b>İdare Adı</b>	<b>24 - AİLE VE SOSYAL POLİTİKALAR BAKANLIĞI</b>
<b>Performans Hedefi</b>	<b>Ülkemizin sosyal yardımlar miktarını ülke ve aile bazında gelişmiş ülkeler seviyesine çıkarmak.</b>
<b>Faaliyet Adı</b>	<b>Evde Bakım Hizmeti Ödemeleri</b>
<b>Sorumlu Harcama Birimi veya Birimleri</b>	<b>24.01.34.00 - Sosyal Yardımlar Genel Müdürlüğü</b>

<b>Ekonomik Kod</b>		<b>Ödenek</b>
01	Personel Giderleri	0,00
02	SGK Devlet Primi Giderleri	0,00
03	Mal ve Hizmet Alım Giderleri	0,00
04	Faiz Giderleri	0,00
05	Cari Transferler	4.610.975.000,00
06	Sermaye Giderleri	0,00
07	Sermaye Transferleri	0,00
08	Borç verme	0,00
<b>Toplam Bütçe Kaynak İhtiyacı</b>		<b>4.610.975.000,00</b>
<b>Bütçe Dışı Kaynak</b>	Döner Sermaye	0,00
	Diğer Yurt İçi	0,00
	Yurt Dışı	0,00
<b>Toplam Bütçe Dışı Kaynak İhtiyacı</b>		<b>0,00</b>
<b>Toplam Kaynak İhtiyacı</b>		<b>4.610.975.000,00</b>

## PERFORMANS HEDEFİ TABLOSU

<b>İdare Adı</b>	24 - AİLE VE SOSYAL POLİTİKALAR BAKANLIĞI
------------------	---

<b>Amaç</b>	Kurumsal yapıyı geliştirmek ve güçlendirmek
<b>Hedef</b>	Temel iş süreçlerini tanımlamak ve elektronik ortamda yürütülmesini sağlamak

<b>Performans Hedefi</b>	<b>Temel iş süreçlerini tanımlamak ve elektronik ortamda yürütülmesini sağlamak</b>
<b>Bütünleşik Sosyal Yardım Hizmetleri Projesi: Projenin Hedefi</b>	
<p>2006-2010 dönemi Bilgi Toplumu Stratejisi Eylem Planında yer alan "Bütünleşik Sosyal Yardım Hizmetleri" eylemi çerçevesinde TÜBİTAK ile işbirliği içerisinde yürütülen projede sosyal yardım alanında sağlıklı işleyen ortak bir veritabanı oluşturularak kurumsal bir sosyal yardım sisteminin alt yapısının ortaya çıkarılması hedeflemektedir.</p>	
<b>Projenin Amacı</b>	
<ul style="list-style-type: none"><li>• Devlet tarafından verilen tüm sosyal yardımlar tek çatı altında toplanması, sosyal yardımlarla ilgili veri tabanlarının entegre edilerek hane halkı yaklaşımının geliştirilmesi,</li><li>• Çeşitli sosyal yardım başvurularının elektronik kanallardan yapılabilmesi,</li><li>• Özürlüler veri tabanı da dahil olmak üzere veri tabanları arasında bilgi paylaşımı ve etkin denetimin sağlanması,</li><li>• Sosyal yardım bilgilerinin bütüncül bir şekilde yönetilmesi ile sosyal yardım kararlarının etkinleşmesi ve daha adil kaynak dağıtımının sağlanması,</li><li>• Vatandaşlara sosyal yardımlarla ilgili tüm bilgilerin tek noktadan ulaştırılması, sosyal yardım konusunda etkin yönlendirmenin yapılabilmesinin sağlanması ve</li><li>• Oluşturulacak karar destek sistemi ile sosyal güvenlik politikalarının desteklenmesi olarak öngörülmüştür.</li></ul>	
<p>Bu amaçlar doğrultusunda, Projenin paydaşları; İçişleri Bakanlığı, Maliye Bakanlığı, Sağlık Bakanlığı, Çalışma ve Sosyal Güvenlik Bakanlığı, Türkiye İstatistik Kurumu, Vakıflar Genel Müdürlüğü, Sosyal Güvenlik Kurumu, SHÇEK, Valilikler, Yerel Yönetimler ile diğer ilgili Kamu Kurum ve Kuruluşları ve ilgili Sivil Toplum Kuruluşları olarak belirlenmiştir.</p>	



Türkiye Bilimsel ve Teknolojik Araştırma Kurumu (TÜBİTAK) ile SYDGM arasında projenin birlikte yürütülmesi için 5 Aralık 2008 tarihinde ön protokol hazırlanmıştır. 16.01.2009 tarihinde ise Devlet Bakanı ve Başbakan Yardımcısı Prof. Dr. Nazım EKREN, Devlet Bakanı ve Başbakan Yardımcısı Hayati YAZICI ve Devlet Bakanı Prof.Dr. Mehmet AYDIN tarafından projenin TÜBİTAK ile işbirliği içerisinde yapılmasına ilişkin niyet protokolü imzalanmıştır. 11 Mayıs 2010 tarihinde "Bütünleşik Sosyal Yardım Hizmetleri Projesi Sözleşmesi" taraflarca imzalanmıştır.

#### **Tamamlanan Aşamalar:**

Gelinen aşamada paydaş kurumlar ile çalıştaylar ve toplantılar düzenlenmiş diğer yandan da TÜBİTAK ile projenin süreçleri üzerinde çalışmalar yürütülmektedir.

Yapılan ilk teknik incelemelerde proje 3 aşamalı olarak kurgulanmıştır. Buna göre ilk aşamada SYDGM ve SYDVler arasında Yönetim Bilgi Sistemlerinin oluşturulması; ikinci aşamada SYDGM, SHÇEK, Vakıflar Genel Müdürlüğü ve SGK'nin veri tabanlarının entegre hale getirilmesi ve son aşamada da kamu kurumları ile yerel yönetimler ve STK'lar arasında bilgi paylaşımına olanak sağlayan bir mekanizmanın oluşturulması hedeflenmiştir.

Bütünleşik Sosyal Yardım Hizmetleri Projesinde, mevcut durum itibariyle sosyal yardım alanında veri tabanlarının entegrasyonu sağlanmış ve sosyal yardım süreçlerinin tamamı elektronik ortama taşınmıştır.

Proje kapsamında tamamlanan modüller:

- Şartlı Eğitim ve Şartlı Sağlık Yardımları Modülü (**Eylül 2010**)
- Yardımlar ve Kaynak Yönetimi Modülü (**Ekim 2011**)
- Genel Sağlık Sigortası Modülü (**Ocak 2012**)
- Eşi Vefat Etmiş Kadınlara Nakit Destek Modülü (**Nisan 2012**)
- Vakıf İnsan Kaynakları Modülü (**Nisan 2012**)
- 2022 Modülü (**Kasım 2012**)
- Sosyal Konut Modülü (**Nisan 2013**)
- Muhtaç Asker Ailelerine Yardım Modülü (**Temmuz 2013**)
- Proje Destekleri Modülü (**Eylül 2013**)
- Evde Bakım Modülü (**Eylül 2013**)
- Dış Kullanıcılarla Entegrasyon Modülü (Sosyal Yardım Portalı) (**Ocak 2014**)

#### **Yapılacaklar:**

Teslim alınacak Modüller:

- Vakıf Demirbaş ve Stok Yönetimi Modülü (**Ocak 2015**)
- İstihdam Yardımları ve Bağış Modülü (**Temmuz 2015**)
- Vaka Yönlendirme Modülü (**Temmuz 2015**)
- SYGM Kaynak Yönetimi Modülü (**Nisan 2015**)
- Vakıf Teftişi Modülü (**Temmuz 2015**)

- Sistem Kesin Kabulü (**Kasım 2015**)

Projenin son bir yılında veri tabanında kayıtlı 30 milyon kişinin ve 1000 Vakfın verileri kullanılarak sosyal yardım ve yoksullukla mücadele politikalarına önemli girdiler sağlayacak **Karar Destek Sisteminin** bir iş zekası uygulaması olarak oluşturulması hedeflenmektedir.

Projenin 11 Mayıs 2010 tarihinde TÜBİTAK ile imzalanan sözleşmesi gereği Kasım 2015 tarihinde sistemin kesin kabulü ile proje tamamlanacaktır. Projenin kesin kabulü ile birlikte sistemin teknik idamesi tamamen Bakanlığımız Bilgi İşlem Daire Başkanlığı tarafından yürütülecektir.

Performans Göstergeleri		Ölçü Birimi	2013	2014	2015
1	Otomasyona aktarılan iş süreci sayısı	Yüzde	-	-	100
2	Bütünleşik Sosyal Yardım Bilgi Sisteminin Tamamlanma Oranı	Oran	-	-	100

Faaliyetler		Kaynak İhtiyacı		
		Bütçe	Bütçe Dışı	Toplam
1	Bütünleşik Sosyal Yardım Hizmetleri Projesi	4.000.000	0	4.000.000
<b>Genel Toplam</b>		<b>4.000.000</b>	<b>0</b>	<b>4.000.000</b>

## FAALİYET MALİYETLERİ TABLOSU

<b>İdare Adı</b>	<b>24 - AİLE VE SOSYAL POLİTİKALAR BAKANLIĞI</b>
<b>Performans Hedefi</b>	<b>Temel iş süreçlerini tanımlamak ve elektronik ortamda yürütülmesini sağlamak</b>
<b>Faaliyet Adı</b>	<b>Bütünleşik Sosyal Yardım Hizmetleri Projesi</b>
<b>Sorumlu Harcama Birimi veya Birimleri</b>	<b>24.01.34.00 - Sosyal Yardımlar Genel Müdürlüğü</b>

<b>Ekonomik Kod</b>		<b>Ödenek</b>
01	Personel Giderleri	0,00
02	SGK Devlet Primi Giderleri	0,00
03	Mal ve Hizmet Alım Giderleri	0,00
04	Faiz Giderleri	0,00
05	Cari Transferler	0,00
06	Sermaye Giderleri	4.000.000,00
07	Sermaye Transferleri	0,00
08	Borç verme	0,00
<b>Toplam Bütçe Kaynak İhtiyacı</b>		<b>4.000.000,00</b>
<b>Bütçe Dışı Kaynak</b>	Döner Sermaye	0,00
	Diğer Yurt İçi	0,00
	Yurt Dışı	0,00
<b>Toplam Bütçe Dışı Kaynak İhtiyacı</b>		<b>0,00</b>
<b>Toplam Kaynak İhtiyacı</b>		<b>4.000.000,00</b>

## ÇOCUK HİZMETLERİ GENEL MÜDÜRLÜĞÜ

### PERFORMANS HEDEFİ TABLOSU

<b>İdare Adı</b>	24 - AİLE VE SOSYAL POLİTİKALAR BAKANLIĞI
------------------	---

<b>Amaç</b>	Birey ve aileyi güçlendirmek, toplumu bilinçlendirmek
<b>Hedef</b>	Aile yanında bakım hizmetini yaygınlaştırmak

<b>Performans Hedefi</b>	<b>Çocukların korunma altına alınmasına esas oluşturacak nedenin ekonomik yoksunluk olması durumunda, ailelere ekonomik ve sosyal destek verilecektir. Koruyucu aile sistemi yaygınlaştırılacaktır.</b>
<p>Öncelikli hedef grubu olan korunmaya muhtaç çocuk ve gençlerin korunma altına alınmasının nedeni ekonomik yoksunluk olması halinde, bu kişilere ve ailelerine kuruluş bakımı yerine, ekonomik yardım ve diğer destekleyici sosyal hizmet uygulamalarıyla ailenin parçalanmadan bir arada yaşamasını sağlamak olup, kişilerin kendi kendilerine yeterli duruma getirilmesidir. Kuruluş bakımında iken sosyal ve ekonomik destekle ailesine döndürülen 3.325 çocuğa ilave olarak 2014 yıl sonunda 700 çocuğun daha aileye döndürüleceği, sistemden 400 çocuğun ayrılacağı ve 3.625 çocuğa ulaşacağı, 2015 yılında ise çocuklardan bir kısmının reşit olması veya destek ihtiyacının kalkması nedeniyle 500 çocuğun sistemden ayrılacağı, ve ek olarak korunma altındaki 12.000 çocuktan %10 unun tedbir kararları kalkanlar ile birlikte toplam 1200 çocuğun aileye döndürülerek toplamda aile yanında desteklenen çocuk sayısının 4.325'e ulaşması hedeflenmektedir. Bunlardan korunma ihtiyacı ortadan kalkan çocukların tedbir kararları kaldırılarak ihtiyaç duyanların nakdi yardımla desteklenmesine devam edilecektir.</p> <p>2014 Yılı sonunda desteklenmeye ihtiyacı olan 52.000 çocuğun sosyal ve ekonomik yönden desteklenmek suretiyle korunma kararı alınmadan ailesi yanında bakımının sağlanacağı ve 2015 yılında desteklenen çocuk sayısının 8.000 daha artacağı ve toplamda 60.000 çocuğun bu kapsamda destekleneceği değerlendirilmektedir. 2015 yılında ihtiyaç duyan ve eğitim, tabi afet ve geçici yardımlarla desteklenmesi uygun görülen yaklaşık 600 gencimize SED kapsamında destek sağlanması planlanmaktadır.</p> <p>Bakanlığın çocuklara yönelik koruyucu, önleyici, eğitici ve geliştirici hizmetleri kapsamında özel kreş ve gündüz bakımevlerinden yararlandırılan çocuk sayısı artırılabilmektedir.</p> <p>Evlenmiş veya evlenecek olan çocukların durumlarıyla ilgili tespit, rehberlik, danışmanlık ve evlenme yardımı yapılmasına yönelik iş ve işlemler ilişkin düzenlemelerin yapılmasına devam edilecek ve uygulamalar izlenecektir. Yenilenen mevzuatla hizmetlerde uygulama birliği sağlanması amacıyla hizmet içi eğitimler düzenlenecektir.</p>	

Performans Göstergeleri		Ölçü Birimi	2013	2014	2015
1	Kuruluştan ailesi yanına döndürülen çocuk oranı	Oran	-	10	8
2	Koruma altına alınmadan ailesi yanında desteklenen çocuk oranı	Oran	-	100	100

3	Ücretsiz özel kreş ve gündüz bakımevi hizmetinden yararlanan çocuk oranı	Oran	-	3	3
4	Evlat edindirilen çocuk oranı	Oran	-	100	100
5	Koruyucu aile yanına yerleştirilen çocuk oranı	Oran	-	25	22

Faaliyetler		Kaynak İhtiyacı		
		Bütçe	Bütçe Dışı	Toplam
1	Çocukların kuruluştan ailesi yanına döndürülmesi	30.493.806	0	30.493.806
2	Çocukların kuruluş bakımına alınmadan ailesi yanında bakılması	424.160.535	0	424.160.535
3	Kuruluş bakımından ayrılıp eğitim vb. ihtiyaç duyanlara yapılan sosyal ekonomik destek	2.268.000	0	2.268.000
4	Evlilik yardımı	74.340	0	74.340
5	SED kapsamında Hizmet içi eğitim	82.319	0	82.319
6	Ücretsiz kreş hizmetinden yararlandırılma faaliyeti	0	12.000.000	12.000.000
7	Evlat edindirme hizmeti eğitimi	82.319	0	82.319
8	Koruyucu aile yanına yerleştirilen çocuk sayısının artırılması	52.000.000	0	52.000.000
9	Koruyucu aile eğitimi	146.091	0	146.091
<b>Genel Toplam</b>		<b>509.307.410</b>	<b>12.000.000</b>	<b>521.307.410</b>

## FAALİYET MALİYETLERİ TABLOSU

<b>İdare Adı</b>	<b>24 - AİLE VE SOSYAL POLİTİKALAR BAKANLIĞI</b>
<b>Performans Hedefi</b>	Çocukların korunma altına alınmasına esas oluşturacak nedenin ekonomik yoksunluk olması durumunda, ailelere ekonomik ve sosyal destek verilecektir. <b>Koruyucu aile sistemi yaygınlaştırılacaktır.</b>
<b>Faaliyet Adı</b>	Çocukların kuruluştan ailesi yanına döndürülmesi
<b>Sorumlu Harcama Birimi veya Birimleri</b>	24.01.31.00 - Çocuk Hizmetleri Genel Müdürlüğü
<p><i>Kuruluş bakımında iken sosyal ve ekonomik destekle ailesine döndürülen 3.325 çocuğun 2014 yıl sonunda 700 çocuğun daha aileye döndürüleceği, sistemden 400 çocuğun ayrılacağı ve 3.625 çocuğa ulaşacağı, 2015 yılında ise çocuklardan bir kısmının reşit olması veya destek ihtiyacının kalkması nedeniyle 500 çocuğun sistemden ayrılacağı, ve ek olarak korunma altındaki 12.000 çocuktan %10 unun tedbir kararları kalkanlar ile birlikte toplam 1200 çocuğun aileye döndürülerek toplamda aile yanında desteklenen çocuk sayısının 4.325'e ulaşması hedeflenmektedir. Bunlardan korunma ihtiyacı ortadan kalkan çocukların tedbir kararları kaldırılarak ihtiyaç duyanların nakdi yardımla desteklenmesine devam edilecektir.</i></p>	

Ekonomik Kod		Ödenek
01	Personel Giderleri	0,00
02	SGK Devlet Primi Giderleri	0,00
03	Mal ve Hizmet Alım Giderleri	0,00
04	Faiz Giderleri	0,00
05	Cari Transferler	30.493.806,00
06	Sermaye Giderleri	0,00
07	Sermaye Transferleri	0,00
08	Borç verme	0,00

<b>Toplam Bütçe Kaynak İhtiyacı</b>		30.493.806,00
<b>Bütçe Dışı</b>	Döner Sermaye	0,00
	Diğer Yurt İçi	0,00
	Yurt Dışı	0,00
<b>Toplam Bütçe Dışı Kaynak İhtiyacı</b>		0,00
<b>Toplam Kaynak İhtiyacı</b>		30.493.806,00

### FAALİYET MALİYETLERİ TABLOSU

<b>İdare Adı</b>	<b>24 - AİLE VE SOSYAL POLİTİKALAR BAKANLIĞI</b>
<b>Performans Hedefi</b>	Çocukların korunma altına alınmasına esas oluşturacak nedenin ekonomik yoksunluk olması durumunda, ailelere ekonomik ve sosyal destek verilecektir. Koruyucu aile sistemi yaygınlaştırılacaktır.
<b>Faaliyet Adı</b>	Çocukların kuruluş bakımına alınmadan ailesi yanında bakılması
<b>Sorumlu Harcama Birimi veya Birimleri</b>	24.01.31.00 - Çocuk Hizmetleri Genel Müdürlüğü

<b>Ekonomik Kod</b>		<b>Ödenek</b>
01	Personel Giderleri	0,00
02	SGK Devlet Primi Giderleri	0,00
03	Mal ve Hizmet Alım Giderleri	0,00
04	Faiz Giderleri	0,00
05	Cari Transferler	424.160.535,40
06	Sermaye Giderleri	0,00
07	Sermaye Transferleri	0,00
08	Borç verme	0,00
<b>Toplam Bütçe Kaynak İhtiyacı</b>		424.160.535,40
<b>Bütçe Dışı</b>	Döner Sermaye	0,00
	Diğer Yurt İçi	0,00

	Yurt Dışı	0,00
<b>Toplam Bütçe Dışı Kaynak İhtiyacı</b>		0,00
<b>Toplam Kaynak İhtiyacı</b>		424.160.535,40

### FAALİYET MALİYETLERİ TABLOSU

<b>İdare Adı</b>	<b>24 - AİLE VE SOSYAL POLİTİKALAR BAKANLIĞI</b>
<b>Performans Hedefi</b>	<b>Çocukların korunma altına alınmasına esas oluşturacak nedenin ekonomik yoksunluk olması durumunda, ailelere ekonomik ve sosyal destek verilecektir. Koruyucu aile sistemi yaygınlaştırılacaktır.</b>
<b>Faaliyet Adı</b>	<b>Kuruluş bakımından ayrılıp eğitim vb. ihtiyaç duyanlara yapılan sosyal ekonomik destek</b>
<b>Sorumlu Harcama Birimi veya Birimleri</b>	<b>24.01.31.00 - Çocuk Hizmetleri Genel Müdürlüğü</b>
<i>2015 yılında ihtiyaç duyan ve eğitim, tabii afet ve geçici yardımlarla destelenmesi uygun görülen yaklaşık 600 gencimize SED kapsamında destek sağlanması planlanmaktadır.</i>	

Ekonomik Kod		Ödenek
01	Personel Giderleri	0,00
02	SGK Devlet Primi Giderleri	0,00
03	Mal ve Hizmet Alım Giderleri	0,00
04	Faiz Giderleri	0,00
05	Cari Transferler	2.268.000,00
06	Sermaye Giderleri	0,00
07	Sermaye Transferleri	0,00
08	Borç verme	0,00



<b>Toplam Bütçe Kaynak İhtiyacı</b>		2.268.000,00
<b>Bütçe Dışı Kaynak</b>	Döner Sermaye	0,00
	Diğer Yurt İçi	0,00
	Yurt Dışı	0,00
<b>Toplam Bütçe Dışı Kaynak İhtiyacı</b>		0,00
<b>Toplam Kaynak İhtiyacı</b>		2.268.000,00

### FAALİYET MALİYETLERİ TABLOSU

<b>İdare Adı</b>	<b>24 - AİLE VE SOSYAL POLİTİKALAR BAKANLIĞI</b>
<b>Performans Hedefi</b>	<b>Çocukların korunma altına alınmasına esas oluşturacak nedenin ekonomik yoksunluk olması durumunda, ailelere ekonomik ve sosyal destek verilecektir. Koruyucu aile sistemi yaygınlaştırılacaktır.</b>
<b>Faaliyet Adı</b>	<b>Evlilik yardımı</b>
<b>Sorumlu Harcama Birimi veya Birimleri</b>	<b>24.01.31.00 - Çocuk Hizmetleri Genel Müdürlüğü</b>
<i>2015 yılı sonuna kadar 60 gence evlilik yardımı yapılması planlanmaktadır.</i>	

<b>Ekonomik Kod</b>		<b>Ödenek</b>
01	Personel Giderleri	0,00
02	SGK Devlet Primi Giderleri	0,00
03	Mal ve Hizmet Alım Giderleri	0,00
04	Faiz Giderleri	0,00
05	Cari Transferler	74.340,00
06	Sermaye Giderleri	0,00
07	Sermaye Transferleri	0,00

08	Borç verme	0,00
<b>Toplam Bütçe Kaynak İhtiyacı</b>		74.340,00
<b>Bütçe Dışı Kaynak</b>	Döner Sermaye	0,00
	Diğer Yurt İçi	0,00
	Yurt Dışı	0,00
<b>Toplam Bütçe Dışı Kaynak İhtiyacı</b>		0,00
<b>Toplam Kaynak İhtiyacı</b>		74.340,00

### FAALİYET MALİYETLERİ TABLOSU

<b>İdare Adı</b>	<b>24 - AİLE VE SOSYAL POLİTİKALAR BAKANLIĞI</b>
<b>Performans Hedefi</b>	<b>Çocukların korunma altına alınmasına esas oluşturacak nedenin ekonomik yoksunluk olması durumunda, ailelere ekonomik ve sosyal destek verilecektir. Koruyucu aile sistemi yaygınlaştırılacaktır.</b>
<b>Faaliyet Adı</b>	<b>SED kapsamında Hizmet içi eğitim</b>
<b>Sorumlu Harcama Birimi veya Birimleri</b>	<b>24.01.31.00 - Çocuk Hizmetleri Genel Müdürlüğü</b>
<b>2015 yılında yeni SED Yönetmeliği kapsamında hizmetin bütünlüğünün ve uygulama birliğinin sağlanması amacıyla 81 ilde 125 kişiye 4 gün süreyle hizmet içi eğitim verilmesi planlanmıştır.</b>	

<b>Ekonomik Kod</b>		<b>Ödenek</b>
01	Personel Giderleri	0,00
02	SGK Devlet Primi Giderleri	0,00
03	Mal ve Hizmet Alım Giderleri	82.318,60
04	Faiz Giderleri	0,00
05	Cari Transferler	0,00
06	Sermaye Giderleri	0,00

07	Sermaye Transferleri	0,00
08	Borç verme	0,00
<b>Toplam Bütçe Kaynak İhtiyacı</b>		<b>82.318,60</b>
<b>Bütçe Dışı Kaynak</b>	Döner Sermaye	0,00
	Diğer Yurt İçi	0,00
	Yurt Dışı	0,00
<b>Toplam Bütçe Dışı Kaynak İhtiyacı</b>		<b>0,00</b>
<b>Toplam Kaynak İhtiyacı</b>		<b>82.318,60</b>

### FAALİYET MALİYETLERİ TABLOSU

<b>İdare Adı</b>	<b>24 - AİLE VE SOSYAL POLİTİKALAR BAKANLIĞI</b>
<b>Performans Hedefi</b>	Çocukların korunma altına alınmasına esas oluşturacak nedenin ekonomik yoksunluk olması durumunda, ailelere ekonomik ve sosyal destek verilecektir. Koruyucu aile sistemi yaygınlaştırılacaktır.
<b>Faaliyet Adı</b>	Ücretsiz kreş hizmetinden yararlandırılma faaliyeti
<b>Sorumlu Harcama Birimi veya Birimleri</b>	24.01.31.00 - Çocuk Hizmetleri Genel Müdürlüğü
<i>2015 yılında bakım altında bulunan çocukların 2.000 çocuğun ücretsiz kreş hizmetinden yararlandırılması planlanmaktadır.</i>	

Ekonomik Kod		Ödenek
01	Personel Giderleri	0,00
02	SGK Devlet Primi Giderleri	0,00
03	Mal ve Hizmet Alım Giderleri	0,00
04	Faiz Giderleri	0,00
05	Cari Transferler	0,00

06	Sermaye Giderleri	0,00
07	Sermaye Transferleri	0,00
08	Borç verme	0,00
<b>Toplam Bütçe Kaynak İhtiyacı</b>		0,00
<b>Bütçe Dışı Kaynak</b>	Döner Sermaye	0,00
	Diğer Yurt İçi	12.000.000
	Yurt Dışı	0,00
<b>Toplam Bütçe Dışı Kaynak İhtiyacı</b>		12.000.000
<b>Toplam Kaynak İhtiyacı</b>		12.000.000

### FAALİYET MALİYETLERİ TABLOSU

<b>İdare Adı</b>	<b>24 - AİLE VE SOSYAL POLİTİKALAR BAKANLIĞI</b>
<b>Performans Hedefi</b>	<b>Çocukların korunma altına alınmasına esas oluşturacak nedenin ekonomik yoksunluk olması durumunda, ailelere ekonomik ve sosyal destek verilecektir. Koruyucu aile sistemi yaygınlaştırılacaktır.</b>
<b>Faaliyet Adı</b>	<b>Evlat edindirme hizmeti eğitimi</b>
<b>Sorumlu Harcama Birimi veya Birimleri</b>	<b>24.01.31.00 - Çocuk Hizmetleri Genel Müdürlüğü</b>
<i>2015 yılında evlat edindirme hizmeti kapsamında hizmet-içi eğitim düzenlenecek olup, bu kapsamda 81 ilde 125 kişiye 4 gün süreyle hizmet içi eğitim verilmesi planlanmıştır.</i>	

Ekonomik Kod		Ödenek
01	Personel Giderleri	0,00
02	SGK Devlet Primi Giderleri	0,00
03	Mal ve Hizmet Alım Giderleri	82.318,60
04	Faiz Giderleri	0,00

05	Cari Transferler	0,00
06	Sermaye Giderleri	0,00
07	Sermaye Transferleri	0,00
08	Borç verme	0,00
<b>Toplam Bütçe Kaynak İhtiyacı</b>		82.318,60
<b>Bütçe Dışı Kaynak</b>	Döner Sermaye	0,00
	Diğer Yurt İçi	0,00
	Yurt Dışı	0,00
<b>Toplam Bütçe Dışı Kaynak İhtiyacı</b>		0,00
<b>Toplam Kaynak İhtiyacı</b>		82.318,60

#### FAALİYET MALİYETLERİ TABLOSU

<b>İdare Adı</b>	<b>24 - AİLE VE SOSYAL POLİTİKALAR BAKANLIĞI</b>
<b>Performans Hedefi</b>	Çocukların korunma altına alınmasına esas oluşturacak nedenin ekonomik yoksunluk olması durumunda, ailelere ekonomik ve sosyal destek verilecektir. Koruyucu aile sistemi yaygınlaştırılacaktır.
<b>Faaliyet Adı</b>	Koruyucu aile yanına yerleştirilen çocuk sayısının artırılması
<b>Sorumlu Harcama Birimi veya Birimleri</b>	24.01.31.00 - Çocuk Hizmetleri Genel Müdürlüğü
<i>2014 sonu itibariyle 4.008 olan koruyucu aile yanına yerleştirilen çocuk sayısının, 2015 yılı sonu itibariyle 5.100'e ulaşması planlanmaktadır.</i>	

Ekonomik Kod		Ödenek
01	Personel Giderleri	0,00
02	SGK Devlet Primi Giderleri	0,00
03	Mal ve Hizmet Alım Giderleri	0,00

04	Faiz Giderleri	0,00
05	Cari Transferler	52.000.000,00
06	Sermaye Giderleri	0,00
07	Sermaye Transferleri	0,00
08	Borç verme	0,00
<b>Toplam Bütçe Kaynak İhtiyacı</b>		52.000.000,00
<b>Bütçe Dışı Kaynak</b>	Döner Sermaye	0,00
	Diğer Yurt İçi	0,00
	Yurt Dışı	0,00
<b>Toplam Bütçe Dışı Kaynak İhtiyacı</b>		0,00
<b>Toplam Kaynak İhtiyacı</b>		52.000.000,00

#### FAALİYET MALİYETLERİ TABLOSU

<b>İdare Adı</b>	<b>24 - AİLE VE SOSYAL POLİTİKALAR BAKANLIĞI</b>
<b>Performans Hedefi</b>	<b>Çocukların korunma altına alınmasına esas oluşturacak nedenin ekonomik yoksunluk olması durumunda, ailelere ekonomik ve sosyal destek verilecektir. Koruyucu aile sistemi yaygınlaştırılacaktır.</b>
<b>Faaliyet Adı</b>	<b>Koruyucu aile eğitimi</b>
<b>Sorumlu Harcama Birimi veya Birimleri</b>	<b>24.01.31.00 - Çocuk Hizmetleri Genel Müdürlüğü</b>
<i>Merkez birimden 5, taşradan 50'şer kişilik gruplar halinde, 4 grup olarak, 200 kişinin katılacağı 5 günlük eğitim verilecektir.</i>	

<b>Ekonomik Kod</b>		<b>Ödenek</b>
01	Personel Giderleri	0,00
02	SGK Devlet Primi Giderleri	0,00

03	Mal ve Hizmet Alım Giderleri	146.091,20
04	Faiz Giderleri	0,00
05	Cari Transferler	0,00
06	Sermaye Giderleri	0,00
07	Sermaye Transferleri	0,00
08	Borç verme	0,00
<b>Toplam Bütçe Kaynak İhtiyacı</b>		146.091,20
<b>Bütçe Dışı Kaynak</b>	Döner Sermaye	0,00
	Diğer Yurt İçi	0,00
	Yurt Dışı	0,00
<b>Toplam Bütçe Dışı Kaynak İhtiyacı</b>		0,00
<b>Toplam Kaynak İhtiyacı</b>		146.091,20

## PERFORMANS HEDEFİ TABLOSU

<b>İdare Adı</b>	24 - AİLE VE SOSYAL POLİTİKALAR BAKANLIĞI
------------------	---

<b>Amaç</b>	Birey ve aileyi güçlendirmek, toplumu bilinçlendirmek
<b>Hedef</b>	Koruyucu ve önleyici sosyal hizmetleri artırmak

<b>Performans Hedefi</b>	<b>Psiko-sosyal rehberlik hizmeti ihtiyacı olanların tespit edilerek, rehberlik hizmeti verilmesi sağlanacaktır.</b>
Toplumu çocuk koruma mekanizması (önleme, ihbar ve koruma) konusunda bilinçlendirecek kampanyalar düzenlenecektir.	

Performans Göstergeleri		Ölçü Birimi	2013	2014	2015
1	Psiko-sosyal rehberlik hizmeti verilen aile ve birey sayısı/psiko-sosyal rehberlik hizmeti ihtiyacı tespit edilen aile ve birey sayısı	Oran	-	100	100

Faaliyetler		Kaynak İhtiyacı		
		Bütçe	Bütçe Dışı	Toplam
1	Toplumu çocuk koruma mekanizması (önleme, ihbar ve koruma) konusunda bilinçlendirecek faaliyetlerin yapılması ve kampanyaların düzenlenmesi	265.448	0	265.448
<b>Genel Toplam</b>		<b>265.448</b>	<b>0</b>	<b>265.448</b>

### FAALİYET MALİYETLERİ TABLOSU

<b>İdare Adı</b>	<b>24 - AİLE VE SOSYAL POLİTİKALAR BAKANLIĞI</b>
<b>Performans Hedefi</b>	<b>Psiko-sosyal rehberlik hizmeti ihtiyacı olanların tespit edilerek, rehberlik hizmeti verilmesi sağlanacaktır.</b>
<b>Faaliyet Adı</b>	<b>Toplumu çocuk koruma mekanizması (önleme, ihbar ve koruma) konusunda bilinçlendirecek faaliyetlerin yapılması ve kampanyaların düzenlenmesi</b>
<b>Sorumlu Harcama Birimi veya Birimleri</b>	<b>24.01.31.00 - Çocuk Hizmetleri Genel Müdürlüğü</b>
<p><i>Toplumu çocuk koruma mekanizması (önleme, ihbar ve koruma) konusunda bilinçlendirecek kampanyalar düzenlenmesi kapsamında akademisyenler tarafından eğitim programı hazırlanması, 81 ilden ikişer personelin 2 grup halinde 5 günlük eğitici eğitimi verilmesi ayrıca kitapçık ve eğitim materyallerinin hazırlanması sağlanacaktır.</i></p> <ol style="list-style-type: none"> <li>1) Çocuk koruma kanunu kapsamında hizmet veren il koordinasyon sekretarya birimlerinin sağlıklı işletilebilmesi için 21 ilde çalışmalar tamamlanmış 81 ilde yaygınlaştırılması gerçekleştirilecektir.</li> <li>2) TKBS'nin çalışmalarının tamamlanması,</li> <li>3) Çocuk koruma hizmetlerinde koordinasyon strateji belgesinin periyodik olarak kurumlar arası takibinin yapılması,</li> <li>4) Çocuğa yönelik şiddetle mücadele ulusal strateji ve eylem planı taslağının hayata geçirilmesi,</li> <li>5) Çocuklar Kaybolmasın Projesi kapsamında çalışmalar sürdürülecektir.</li> </ol>	



Ekonomik Kod		Ödenek
01	Personel Giderleri	0,00
02	SGK Devlet Primi Giderleri	0,00
03	Mal ve Hizmet Alım Giderleri	265.448,00
04	Faiz Giderleri	0,00
05	Cari Transferler	0,00
06	Sermaye Giderleri	0,00
07	Sermaye Transferleri	0,00
08	Borç verme	0,00
<b>Toplam Bütçe Kaynak İhtiyacı</b>		265.448,00
<b>Bütçe Dışı Kaynak</b>	Döner Sermaye	0,00
	Diğer Yurt İçi	0,00
	Yurt Dışı	0,00
<b>Toplam Bütçe Dışı Kaynak İhtiyacı</b>		0,00
<b>Toplam Kaynak İhtiyacı</b>		265.448,00

### PERFORMANS HEDEFİ TABLOSU

<b>İdare Adı</b>	24 - AİLE VE SOSYAL POLİTİKALAR BAKANLIĞI	
<b>Amaç</b>	Birey ve aileyi güçlendirmek, toplumu bilinçlendirmek	
<b>Hedef</b>	Kadın, çocuk, engelli, yaşlı, şehit yakını ve gazilerin haklarının korunmasına, fırsat ve imkânlardan eşit şekilde yararlanmasına ilişkin toplumsal bilinci yükseltmek	
<b>Performans Hedefi</b>	<b>Çocuk haklarının korunmasına ve çocukların fırsat ve imkânlardan eşit şekilde yararlanmasına ilişkin toplumsal bilinç yükseltilecektir.</b>	
<p>-Çocuk Hakları uygulamasının il ve ilçelerde takibi ve yaygınlaştırılması, -çocuklardan oluşan "Çocuk Hakları Komitesi" yapılacak tanıtım, bilinçlendirme ve takip amaçlı faaliyetlerinde bulunulacaktır.</p> <p>-Çocuk Hakları Forumu her yıl 18-20 Kasım tarihleri arasında (3 gün) Her ilden 2 çocuk ve 1 yetişkin olmak üzere toplam 243 kişinin katılımı ile yapılmaktadır. Bakanlık personelinden 10 personelin katılımıyla, personel ve çocukların yol giderleri ve harcırahları ile çocukların harçlıkları bütçemizden karşılanacaktır.</p> <p>-Her ilden 1 çocuk ve bir yetişkin temsilcinin katılımıyla "Dostluk Treni" seferi düzenlenecektir.</p> <p>- "Dünya Kız Çocukları Günü" münasebetiyle ailelerin ve özellikle kız çocuklarının bilinçlendirilerek, toplumda duyarlılığın artırılması amacıyla Merkez de, Üniversite ve STK temsilcilerinin de katılacağı 2 günlük bir çalıştay düzenlenecektir. Yurtdışından 10 kişi ve şehir dışından 60 kişi, şehir dışından 150 çocuğun konaklama giderleri için hizmet alımı yapılması, 260 kişinin katılımcı olarak faaliyete iştirak etmeleri planlanmaktadır.</p> <p>-Çocuk haklarının korunmasına ve çocukların fırsat ve imkânlardan eşit şekilde yararlanmasına ilişkin toplumsal bilincin yükseltilmesi amacıyla kamu spotu hazırlanacak ve afiş ve broşür basılacaktır.</p> <p>-Ulusal Çocuk Hakları ve Strateji Belgesi Eylem Planı kapsamında toplantı ve bilgilendirme çalışmaları yapılması</p>		

planlanmakta olup bu kapsamda 2015 yılı içinde kamu kurum ve kuruluşlarından 100 davetlinin katılacağı ve merkezden 10 personelin dahil olacağı 3 toplantı yapılması planlanmakta olup, toplantılar hizmet alımı yoluyla düzenlenecektir.  
-Çocuk Hakları Yetişkin Temsilcilerine yönelik olarak 5 günlük Hizmet içi Eğitimin yapılması (81 ilin yetişkin temsilcisine Çocuk Haklarının tanıtımı, bilinçlendirilmesi, mevzuat çalışmaları)planlanmaktadır.

Performans Göstergeleri		Ölçü Birimi	2013	2014	2015
1	"Çocuk Hakları Forumu" sayısı	Sayı	-	1	1
Faaliyetler			Kaynak İhtiyacı		
			Bütçe	Bütçe Dışı	Toplam
1	Çocuk Komiteleri		300.000	0	300.000
2	Çocuk Hakları Forumu		143.114	0	143.114
3	Dostluk Treni Seferi		3.186	0	3.186
4	"Dünya Kız Çocukları Günü" çalıştay		50.844	0	50.844
5	Kamu spotu hazırlanması		270.000	0	270.000
6	Ulusal Çocuk Hakları ve Strateji Belgesi Eylem Planı kapsamında çalıştay/toplantı		16.500	0	16.500
<b>Genel Toplam</b>			<b>783.643</b>	<b>0</b>	<b>783.643</b>

### FAALİYET MALİYETLERİ TABLOSU

<b>İdare Adı</b>	<b>24 - AİLE VE SOSYAL POLİTİKALAR BAKANLIĞI</b>
<b>Performans Hedefi</b>	<b>Çocuk haklarının korunmasına ve çocukların fırsat ve imkânlardan eşit şekilde yararlanmasına ilişkin toplumsal bilinç yükseltilecektir.</b>
<b>Faaliyet Adı</b>	<b>Çocuk Komiteleri</b>
<b>Sorumlu Harcama Birimi veya Birimleri</b>	<b>24.01.31.00 - Çocuk Hizmetleri Genel Müdürlüğü</b>
<b><i>Çocuk Hakları uygulamasının il ve ilçelerde takibi ve yaygınlaştırılması, çocuklardan oluşan "Çocuk Hakları Komitesi" çalışmalarının yaygınlaştırılması yönünde faaliyetler yapılması planlanmaktadır</i></b>	

<b>Ekonomik Kod</b>	<b>Ödenek</b>
---------------------	---------------

01	Personel Giderleri	0,00
02	SGK Devlet Primi Giderleri	0,00
03	Mal ve Hizmet Alım Giderleri	300.000,00
04	Faiz Giderleri	0,00
05	Cari Transferler	0,00
06	Sermaye Giderleri	0,00
07	Sermaye Transferleri	0,00
08	Borç verme	0,00
<b>Toplam Bütçe Kaynak İhtiyacı</b>		300.000,00
<b>Bütçe Dışı Kaynak</b>	Döner Sermaye	0,00
	Diğer Yurt İçi	0,00
	Yurt Dışı	0,00
<b>Toplam Bütçe Dışı Kaynak İhtiyacı</b>		0,00
<b>Toplam Kaynak İhtiyacı</b>		300.000,00

### FAALİYET MALİYETLERİ TABLOSU

<b>İdare Adı</b>	<b>24 - AİLE VE SOSYAL POLİTİKALAR BAKANLIĞI</b>
<b>Performans Hedefi</b>	<b>Çocuk haklarının korunmasına ve çocukların fırsat ve imkânlardan eşit şekilde yararlanmasına ilişkin toplumsal bilinç yükseltilecektir.</b>
<b>Faaliyet Adı</b>	<b>Çocuk Hakları Forumu</b>
<b>Sorumlu Harcama Birimi veya Birimleri</b>	<b>24.01.31.00 - Çocuk Hizmetleri Genel Müdürlüğü</b>
<p><i>Çocuk Hakları Forumu her yıl 18-20 Kasım tarihleri arasında (3 gün) Her ilden 2 çocuk ve 1 yetişkin olmak üzere toplam 243 kişinin katılımı ile yapılmaktadır. Bakanlık personelinden 10 personelin katılımıyla, personel ve çocukların yol giderleri ve harcırahları ile çocukların harçlıkları bütçemizden karşılanacaktır.</i></p>	

Ekonomik Kod		Ödenek
01	Personel Giderleri	0,00
02	SGK Devlet Primi Giderleri	0,00
03	Mal ve Hizmet Alım Giderleri	141.169,80
04	Faiz Giderleri	0,00
05	Cari Transferler	1.944,00
06	Sermaye Giderleri	0,00
07	Sermaye Transferleri	0,00
08	Borç verme	0,00
<b>Toplam Bütçe Kaynak İhtiyacı</b>		<b>143.113,80</b>
<b>Bütçe Dışı Kaynak</b>	Döner Sermaye	0,00
	Diğer Yurt İçi	0,00
	Yurt Dışı	0,00
<b>Toplam Bütçe Dışı Kaynak İhtiyacı</b>		<b>0,00</b>
<b>Toplam Kaynak İhtiyacı</b>		<b>143.113,80</b>

### FAALİYET MALİYETLERİ TABLOSU

<b>İdare Adı</b>	<b>24 - AİLE VE SOSYAL POLİTİKALAR BAKANLIĞI</b>
<b>Performans Hedefi</b>	<b>Çocuk haklarının korunmasına ve çocukların fırsat ve imkânlardan eşit şekilde yararlanmasına ilişkin toplumsal bilinç yükseltilecektir.</b>
<b>Faaliyet Adı</b>	<b>Dostluk Treni Seferi</b>
<b>Sorumlu Harcama Birimi veya Birimleri</b>	<b>24.01.31.00 - Çocuk Hizmetleri Genel Müdürlüğü</b>

*Her ilden 1 çocuk ve bir yetişkin temsilcinin katılımıyla "Dostluk Treni" seferi düzenlenmesi planlanmıştır.*

Ekonomik Kod		Ödenek
01	Personel Giderleri	0,00
02	SGK Devlet Primi Giderleri	0,00
03	Mal ve Hizmet Alım Giderleri	2.985,50
04	Faiz Giderleri	0,00
05	Cari Transferler	200,00
06	Sermaye Giderleri	0,00
07	Sermaye Transferleri	0,00
08	Borç verme	0,00
<b>Toplam Bütçe Kaynak İhtiyacı</b>		<b>3.185,50</b>
<b>Bütçe Dışı Kaynak</b>	Döner Sermaye	0,00
	Diğer Yurt İçi	0,00
	Yurt Dışı	0,00
<b>Toplam Bütçe Dışı Kaynak İhtiyacı</b>		<b>0,00</b>
<b>Toplam Kaynak İhtiyacı</b>		<b>3.185,50</b>

### FAALİYET MALİYETLERİ TABLOSU

<b>İdare Adı</b>	<b>24 - AİLE VE SOSYAL POLİTİKALAR BAKANLIĞI</b>
<b>Performans Hedefi</b>	<b>Çocuk haklarının korunmasına ve çocukların fırsat ve imkânlardan eşit şekilde yararlanmasına ilişkin toplumsal bilinç yükseltilecektir.</b>
<b>Faaliyet Adı</b>	<b>"Dünya Kız Çocukları Günü" Çalıştay</b>
<b>Sorumlu Harcama Birimi veya Birimleri</b>	<b>24.01.31.00 - Çocuk Hizmetleri Genel Müdürlüğü</b>

*"Dünya Kız Çocukları Günü" münasebetiyle ailelerin ve özellikle kız çocuklarının bilinçlendirilerek, toplumda duyarlılığın artırılması amacıyla merkezde, üniversite ve STK temsilcilerinin de katılacağı 2 günlük bir çalıştay düzenlenecektir. Şehir dışından 60 kişi ve 150 çocuğun konaklama giderleri için hizmet alımı yapılması planlanmaktadır.*

Ekonomik Kod		Ödenek
01	Personel Giderleri	0,00
02	SGK Devlet Primi Giderleri	0,00
03	Mal ve Hizmet Alım Giderleri	49.643,80
04	Faiz Giderleri	0,00
05	Cari Transferler	1.200,00
06	Sermaye Giderleri	0,00
07	Sermaye Transferleri	0,00
08	Borç verme	0,00
<b>Toplam Bütçe Kaynak İhtiyacı</b>		<b>50.843,80</b>
<b>Bütçe Dışı Kaynak</b>	Döner Sermaye	0,00
	Diğer Yurt İçi	0,00
	Yurt Dışı	0,00
<b>Toplam Bütçe Dışı Kaynak İhtiyacı</b>		<b>0,00</b>
<b>Toplam Kaynak İhtiyacı</b>		<b>50.843,80</b>

### FAALİYET MALİYETLERİ TABLOSU

<b>İdare Adı</b>	<b>24 - AİLE VE SOSYAL POLİTİKALAR BAKANLIĞI</b>
<b>Performans Hedefi</b>	<b>Çocuk haklarının korunmasına ve çocukların fırsat ve imkânlardan eşit şekilde yararlanmasına ilişkin toplumsal bilinç yükseltilecektir.</b>
<b>Faaliyet Adı</b>	<b>Kamu spotu hazırlanması</b>

<b>Sorumlu Harcama Birimi veya Birimleri</b>	<b>24.01.31.00 - Çocuk Hizmetleri Genel Müdürlüğü</b>

<b>Ekonomik Kod</b>		<b>Ödenek</b>
01	Personel Giderleri	0,00
02	SGK Devlet Primi Giderleri	0,00
03	Mal ve Hizmet Alım Giderleri	270.000,00
04	Faiz Giderleri	0,00
05	Cari Transferler	0,00
06	Sermaye Giderleri	0,00
07	Sermaye Transferleri	0,00
08	Borç verme	0,00
<b>Toplam Bütçe Kaynak İhtiyacı</b>		<b>270.000,00</b>
<b>Bütçe Dışı Kaynak</b>	Döner Sermaye	0,00
	Diğer Yurt İçi	0,00
	Yurt Dışı	0,00
<b>Toplam Bütçe Dışı Kaynak İhtiyacı</b>		<b>0,00</b>
<b>Toplam Kaynak İhtiyacı</b>		<b>270.000,00</b>

### FAALİYET MALİYETLERİ TABLOSU

<b>İdare Adı</b>	<b>24 - AİLE VE SOSYAL POLİTİKALAR BAKANLIĞI</b>
<b>Performans Hedefi</b>	<b>Çocuk haklarının korunmasına ve çocukların fırsat ve imkânlardan eşit şekilde yararlanmasına ilişkin toplumsal bilinç yükseltilecektir.</b>

<b>Faaliyet Adı</b>	<b>Ulusal Çocuk Hakları ve Strateji Belgesi Eylem Planı kapsamında çalıştay/toplantı</b>
<b>Sorumlu Harcama Birimi veya Birimleri</b>	<b>24.01.31.00 - Çocuk Hizmetleri Genel Müdürlüğü</b>
<i>Ulusal Çocuk Hakları ve Strateji Belgesi Eylem Planı kapsamında toplantı ve bilgilendirme çalışmaları yapılması planlanmakta olup bu kapsamda 2015 yılı içinde kamu kurum ve kuruluşlarından 100 davetlinin katılacağı ve merkezden 10 personelin dahil olacağı 3 toplantı yapılması planlanmaktadır.</i>	

<b>Ekonomik Kod</b>		<b>Ödenek</b>
01	Personel Giderleri	0,00
02	SGK Devlet Primi Giderleri	0,00
03	Mal ve Hizmet Alım Giderleri	16.500,00
04	Faiz Giderleri	0,00
05	Cari Transferler	0,00
06	Sermaye Giderleri	0,00
07	Sermaye Transferleri	0,00
08	Borç verme	0,00
<b>Toplam Bütçe Kaynak İhtiyacı</b>		<b>16.500,00</b>
<b>Bütçe Dışı Kaynak</b>	Döner Sermaye	0,00
	Diğer Yurt İçi	0,00
	Yurt Dışı	0,00
<b>Toplam Bütçe Dışı Kaynak İhtiyacı</b>		<b>0,00</b>
<b>Toplam Kaynak İhtiyacı</b>		<b>16.500,00</b>



## PERFORMANS HEDEFİ TABLOSU

<b>İdare Adı</b>	24 - AİLE VE SOSYAL POLİTİKALAR BAKANLIĞI
------------------	---

<b>Amaç</b>	Bakım, koruma ve rehabilitasyon hizmetlerinde etkinliği artırmak
<b>Hedef</b>	Bakım, koruma ve rehabilitasyon hizmeti verilen kuruluşlarda hizmet alan memnuniyetini artırmak

<b>Performans Hedefi</b>	<b>Minimum standartlar yazılım programı ve öz değerlendirme konusunda ilgili taşra birimlerine yerinde rehberlik yapılacaktır.</b>
Kuruluşlarımızda ve aile yanında bakım, koruma ve rehabilitasyon hizmeti verilenlerin memnuniyetini artırmaya yönelik faaliyetler yapılması öngörülmektedir. Bu amaçla ebeveyn bakımından yoksun çocuklara ilişkin minimum standartları ve öz değerlendirme konularında hizmet içi eğitimler yapılacak ve yerinde rehberlik hizmeti verilecektir.	

Performans Göstergeleri		Ölçü Birimi	2013	2014	2015
1	Yerinde Rehberlik Hizmeti verilen il sayısı	Sayı	-	-	20
2	Hizmet-içi eğitim verilen il/toplam il sayısı	Oran	-	-	100

Faaliyetler		Kaynak İhtiyacı		
		Bütçe	Bütçe Dışı	Toplam
1	Yerinde rehberlik etmek	42.758	0	42.758
2	Öz değerlendirme ve minimum standartlar hizmet içi eğitim	444.709	300.000	744.709
3	Çocuk evleri ve ÇEKOM personeline yönelik Hizmet içi eğitim	292.182	0	292.182
<b>Genel Toplam</b>		<b>779.649</b>	<b>300.000</b>	<b>1.079.649</b>

## FAALİYET MALİYETLERİ TABLOSU

<b>İdare Adı</b>	<b>24 - AİLE VE SOSYAL POLİTİKALAR BAKANLIĞI</b>
<b>Performans Hedefi</b>	Minimum standartlar yazılım programı ve öz değerlendirme konusunda ilgili taşra birimlerine yerinde rehberlik yapılacaktır.
<b>Faaliyet Adı</b>	Yerinde rehberlik etmek
<b>Sorumlu Harcama Birimi veya Birimleri</b>	24.01.31.00 - Çocuk Hizmetleri Genel Müdürlüğü
<p><i>Minimum standartlar izleme ve değerlendirme yazılım programının uygulanması konusunda uygulamada sorun yaşayan ve aciliyeti olan 20 ilimize 2 eğiticinin 5 gün süreyle uygulamalar konusunda yerinde rehberlik etmesi planlanmaktadır.</i></p> <p><i>Özdeğerlendirme kapsamında bakım standartlarının uygulanmasının değerlendirilmesi amacıyla 81 ili kapsayacak şekilde 20 değerlendirme toplantısı yapılarak yerinde rehberlik etmesi planlanmaktadır.</i></p>	

Ekonomik Kod		Ödenek
01	Personel Giderleri	0,00
02	SGK Devlet Primi Giderleri	0,00
03	Mal ve Hizmet Alım Giderleri	42.758,40
04	Faiz Giderleri	0,00
05	Cari Transferler	0,00
06	Sermaye Giderleri	0,00
07	Sermaye Transferleri	0,00
08	Borç verme	0,00
<b>Toplam Bütçe Kaynak İhtiyacı</b>		<b>42.758,40</b>
<b>Bütçe Dışı Kaynak</b>	Döner Sermaye	0,00
	Diğer Yurt İçi	0,00
	Yurt Dışı	0,00
<b>Toplam Bütçe Dışı Kaynak İhtiyacı</b>		<b>0,00</b>

<b>Toplam Kaynak İhtiyacı</b>	42.758,40
-------------------------------	-----------

### FAALİYET MALİYETLERİ TABLOSU

<b>İdare Adı</b>	<b>24 - AİLE VE SOSYAL POLİTİKALAR BAKANLIĞI</b>
<b>Performans Hedefi</b>	<b>Minimum standartlar yazılım programı ve öz değerlendirme konusunda ilgili taşra birimlerine yerinde rehberlik yapılacaktır.</b>
<b>Faaliyet Adı</b>	<b>Özdeğerlendirme ve minimum standartlar hizmet içi eğitim</b>
<b>Sorumlu Harcama Birimi veya Birimleri</b>	<b>24.01.31.00 - Çocuk Hizmetleri Genel Müdürlüğü</b>
<p><i>ÖzDeğerlendirme sisteminin uygulanmasına yönelik 81 il müdürüne merkezden 6 kişi ile birlikte hizmet içi eğitim verilmesi amaçlanmaktadır.</i></p> <p><i>Minimum standartlar izleme ve değerlendirme yazılım programının etkin olarak uygulanmasına yönelik 81 ilin sistem yöneticisine merkezden 4 kişi ile birlikte 3 gün süreyle belirlenecek bir ilde hizmet içi eğitim verilmesi amaçlanmaktadır.</i></p>	

<b>Ekonomik Kod</b>		<b>Ödenek</b>
01	Personel Giderleri	0,00
02	SGK Devlet Primi Giderleri	0,00
03	Mal ve Hizmet Alım Giderleri	444.708,80
04	Faiz Giderleri	0,00
05	Cari Transferler	0,00
06	Sermaye Giderleri	0,00
07	Sermaye Transferleri	0,00
08	Borç verme	0,00
<b>Toplam Bütçe Kaynak İhtiyacı</b>		<b>444.708,80</b>
<b>Bütçe Dışı Kaynak</b>	Döner Sermaye	0,00
	Diğer Yurt İçi	0,00
	Yurt Dışı	300.000,00
<b>Toplam Bütçe Dışı Kaynak İhtiyacı</b>		<b>0,00</b>

<b>Toplam Kaynak İhtiyacı</b>	744.708,80
-------------------------------	------------

### FAALİYET MALİYETLERİ TABLOSU

<b>İdare Adı</b>	<b>24 - AİLE VE SOSYAL POLİTİKALAR BAKANLIĞI</b>
<b>Performans Hedefi</b>	Minimum standartlar yazılım programı ve öz değerlendirme konusunda ilgili taşra birimlerine yerinde rehberlik yapılacaktır.
<b>Faaliyet Adı</b>	Çocuk evleri ve ÇEKOM personeline yönelik hizmet içi eğitim
<b>Sorumlu Harcama Birimi veya Birimleri</b>	24.01.31.00 - Çocuk Hizmetleri Genel Müdürlüğü
<i>Çocuk evleri sitesi, çocuk yuvası, yetiştirme yurdu, ÇEKOM müdür ve bu kuruluşlardaki meslek elemanlarına yönelik merkezden 10 kişi ile birlikte toplam 800 personele İl dışında 5'er gün süre ile 8 dönem halinde hizmet içi eğitim verilmesi amaçlanmaktadır.</i>	

<b>Ekonomik Kod</b>		<b>Ödenek</b>
01	Personel Giderleri	0,00
02	SGK Devlet Primi Giderleri	0,00
03	Mal ve Hizmet Alım Giderleri	292.182,40
04	Faiz Giderleri	0,00
05	Cari Transferler	0,00
06	Sermaye Giderleri	0,00
07	Sermaye Transferleri	0,00
08	Borç verme	0,00
<b>Toplam Bütçe Kaynak İhtiyacı</b>		<b>292.182,40</b>
<b>Bütçe Dışı Kaynak</b>	Döner Sermaye	0,00
	Diğer Yurt İçi	0,00
	Yurt Dışı	0,00

<b>Toplam Bütçe Dışı Kaynak İhtiyacı</b>	0,00
<b>Toplam Kaynak İhtiyacı</b>	292.182,40

## PERFORMANS HEDEFİ TABLOSU

<b>İdare Adı</b>	24 - AİLE VE SOSYAL POLİTİKALAR BAKANLIĞI
------------------	---

<b>Amaç</b>	Bakım, koruma ve rehabilitasyon hizmetlerinde etkinliği artırmak
<b>Hedef</b>	Koruma altındaki çocukların eğitim seviyesini yükseltmek

<b>Performans Hedefi</b>	<b>Sosyal Hizmet kuruluşlarında bakım ve korunma altında bulunan çocukların sportif, sanatsal ve kültürel program ve yarışmalara katılmaları sağlanacaktır. Sosyal Hizmet kuruluşlarında bakım ve korunma altında bulunan çocuklar başarı durumlarına göre, özel öğretim kurumlarından ve meslek edindirme eğitimden yararlandırılacaktır.</b>
--------------------------	--

Korunma ve bakım altındaki çocukların sosyal ve bireysel gelişimlerinin hızlandırılması amacıyla sportif, sanatsal ve kültürel faaliyetlere katılmalarının artırılması planlanmıştır. Bu kapsamda çocukların en az bir sportif veya kültürel etkinlikte yer alması ve buna yönelik kurs ve kamplara katılmaları sağlanacaktır. 50 İlden toplam 2500 çocuk için en az bir sportif veya kültürel faaliyet öngörülmekte olup bunların final niteliğindeki merkezi şampiyona organizasyonları (Voleybol, güreş, 23 Nisan şenliği, satranç, tenis, halk oyunları vb.) için toplam 10 etkinlik düzenlenecektir.

<b>Performans Göstergeleri</b>		<b>Ölçü Birimi</b>	<b>2013</b>	<b>2014</b>	<b>2015</b>
1	Lisans ve ön lisans eğitim hakkını kazanan çocuk / Sınava giren çocuk sayısı	Oran	-	-	65
2	Sportif, sanatsal ve akademik faaliyetlere katılan çocuk oranı	Oran	-	75	75
3	Özel okula giden çocuk sayısında artış oranı	Oran	-	4	2
4	Örgün eğitim dışında kalan çocukları meslek edindirme oranı	Oran	-	10	10

<b>Faaliyetler</b>	<b>Kaynak İhtiyacı</b>
--------------------	------------------------

		Bütçe	Bütçe Dışı	Toplam
1	Sportif ve Kültürel etkinlikler düzenlemek (Voleybol, güreş, 23 Nisan şenliği, satranç, tenis, halk oyunları vb.)	1.546.156	0	1.546.156
2	Avrupa Gönüllü Hizmetleri (Dil Kursu)	0	264.375	264.375
3	Özel okul, kurs ve dersanelerden yararlanmak	9.442.640	5.505.000	14.947.640
<b>Genel Toplam</b>		<b>10.988.796</b>	<b>5.769.375</b>	<b>16.758.171</b>

### FAALİYET MALİYETLERİ TABLOSU

İdare Adı	24 - AİLE VE SOSYAL POLİTİKALAR BAKANLIĞI	
Performans Hedefi	Sosyal Hizmet kuruluşlarında bakım ve korunma altında bulunan çocukların sportif, sanatsal ve kültürel program ve yarışmalara katılmaları sağlanacaktır. Sosyal Hizmet kuruluşlarında bakım ve korunma altında bulunan çocuklar başarı durumlarına göre, özel öğretim kurumlarından ve meslek edindirme eğitimden yararlandırılacaktır.	
Faaliyet Adı	Sportif ve Kültürel etkinlikler düzenlemek (Voleybol, güreş, 23 Nisan şenliği, satranç, tenis, halk oyunları vb.)	
Sorumlu Harcama Birimi veya Birimleri	24.01.31.00 - Çocuk Hizmetleri Genel Müdürlüğü	
<i>Korunma ve bakım altındaki çocukların sosyal ve bireysel gelişimlerinin hızlandırılması amacıyla sportif, sanatsal ve kültürel faaliyetlere katılmalarının artırılması planlanmıştır. Bu kapsamda çocukların en az bir sportif veya kültürel etkinlikte yer alması ve buna yönelik kurs ve kamplara katılmaları sağlanacaktır. 50 İlden toplam 2.500 çocuk için en az bir sportif veya kültürel faaliyet öngörülmekte olup bunların final niteliğindeki merkezi şampiyona organizasyonları (Voleybol, güreş, 23 Nisan şenliği, satranç, tenis, halk oyunları vb.) için toplam 10 etkinlik düzenlenecek, 2500 çocuk için 3 gün İl dışı iâşe ibate, 1000 personelin 3 günlük il dışına ulaşım ve konaklama giderleri karşılanacaktır.</i>		
Ekonomik Kod	Ödenek	
01	Personel Giderleri	0,00
02	SGK Devlet Primi Giderleri	0,00
03	Mal ve Hizmet Alım Giderleri	1.506.156
04	Faiz Giderleri	0,00
05	Cari Transferler	40.000,00
06	Sermaye Giderleri	0,00

07	Sermaye Transferleri	0,00
08	Borç verme	0,00
<b>Toplam Bütçe Kaynak İhtiyacı</b>		1.546.156
<b>Bütçe Dışı Kaynak</b>	Döner Sermaye	0,00
	Diğer Yurt İçi	0,00
	Yurt Dışı	0,00
<b>Toplam Bütçe Dışı Kaynak İhtiyacı</b>		0,00
<b>Toplam Kaynak İhtiyacı</b>		1.546.156

### FAALİYET MALİYETLERİ TABLOSU

<b>İdare Adı</b>	<b>24 - AİLE VE SOSYAL POLİTİKALAR BAKANLIĞI</b>
<b>Performans Hedefi</b>	Sosyal Hizmet kuruluşlarında bakım ve korunma altında bulunan çocukların sportif, sanatsal ve kültürel program ve yarışmalara katılmaları sağlanacaktır. Sosyal Hizmet kuruluşlarında bakım ve korunma altında bulunan çocuklar başarı durumlarına göre, özel öğretim kurumlarından ve meslek edindirme eğitimden yararlandırılacaktır.
<b>Faaliyet Adı</b>	Avrupa Gönüllü Hizmetleri (Dil Kursu)
<b>Sorumlu Harcama Birimi veya Birimleri</b>	24.01.31.00 - Çocuk Hizmetleri Genel Müdürlüğü
<i>Korunma ve bakım altındaki çocukların sosyal ve bireysel gelişimlerinin hızlandırılması amacıyla yurtdışında dil kurslarına katılmaları öngörülmektedir. Bu amaçla Avrupa Gönüllü Hizmetleri kapsamında AB fonlarından ve STK destekli projelerden yararlanarak bakım ve korunma altındaki 5 çocuğun yaz aylarında yurtdışında bütçe dışı kaynaklardan ücretsiz olarak dil kurslarına katılmaları hedeflenmektedir.</i>	

Ekonomik Kod		Ödenek
01	Personel Giderleri	0,00
02	SGK Devlet Primi Giderleri	0,00
03	Mal ve Hizmet Alım Giderleri	0,00
04	Faiz Giderleri	0,00
05	Cari Transferler	0,00

06	Sermaye Giderleri	0,00
07	Sermaye Transferleri	0,00
08	Borç verme	0,00
<b>Toplam Bütçe Kaynak İhtiyacı</b>		<b>0,00</b>
<b>Bütçe Dışı Kaynak</b>	Döner Sermaye	0,00
	Diğer Yurt İçi	264.375,00
	Yurt Dışı	0,00
<b>Toplam Bütçe Dışı Kaynak İhtiyacı</b>		<b>264.375,00</b>
<b>Toplam Kaynak İhtiyacı</b>		<b>264.375,00</b>

### FAALİYET MALİYETLERİ TABLOSU

<b>İdare Adı</b>	<b>24 - AİLE VE SOSYAL POLİTİKALAR BAKANLIĞI</b>
<b>Performans Hedefi</b>	Sosyal hizmet kuruluşlarında bakım ve korunma altında bulunan çocukların sportif, sanatsal ve kültürel program ve yarışmalara katılmaları sağlanacaktır. Sosyal hizmet kuruluşlarında bakım ve korunma altında bulunan çocuklar başarı durumlarına göre, özel öğretim kurumlarından ve meslek edindirme eğitimden yararlandırılacaktır.
<b>Faaliyet Adı</b>	Özel okul, kurs ve dershanelerden yararlanmak
<b>Sorumlu Harcama Birimi veya Birimleri</b>	24.01.31.00 - Çocuk Hizmetleri Genel Müdürlüğü
<i>Korunma ve bakım altındaki çocuklardan 122 adet ÇY, SE ve YY kuruluşundan 5'er öğrencinin dershaneye gitmesi planlanmaktadır.</i>	

Ekonomik Kod		Ödenek
01	Personel Giderleri	0,00
02	SGK Devlet Primi Giderleri	0,00
03	Mal ve Hizmet Alım Giderleri	9.182.240,00
04	Faiz Giderleri	0,00



05	Cari Transferler	260.400,00
06	Sermaye Giderleri	0,00
07	Sermaye Transferleri	0,00
08	Borç verme	0,00
<b>Toplam Bütçe Kaynak İhtiyacı</b>		<b>9.442.640,00</b>
<b>Bütçe Dışı Kaynak</b>	Döner Sermaye	0,00
	Diğer Yurt İçi	5.505.000,00
	Yurt Dışı	0,00
<b>Toplam Bütçe Dışı Kaynak İhtiyacı</b>		<b>5.505.000,00</b>
<b>Toplam Kaynak İhtiyacı</b>		<b>14.947.640,00</b>

### PERFORMANS HEDEFİ TABLOSU

<b>İdare Adı</b>	24 - AİLE VE SOSYAL POLİTİKALAR BAKANLIĞI		
<b>Amaç</b>	Bakım, koruma ve rehabilitasyon hizmetlerinde etkinliği artırmak		
<b>Hedef</b>	Yeni kuruluş açma ve yeni uygulama modellerinin uygulanmasını artırmak		
<b>Performans Hedefi</b>	<p><b>Çocukların ev sıcaklığında toplumun içinde toplumla birlikte yetiştirilmelerinin sağlanması amacıyla Çocuk Evi sayısı artırılabacaktır. Sokakta risk altında yaşayan çocuklar, suçta sürüklenen ve suç mağduru çocuklar ile madde bağımlısı çocukların korunması ve rehabilitasyonuna ilişkin merkezler ihtisaslaşdırılacaktır.</b></p>		
<p>Çocuğa yönelik hizmetlerde kuruluşların ihtisaslaşdırılarak yeniden yapılandırılması ve buna uygun tip projeler üretilecek yeni hizmet modellerinin yaygınlaşdırılmasına yönelik faaliyetler planlanmıştır. Çocuk Evi hizmeti Aile odaklı bakım hizmetlerinden yararlandırılmayan tüm çocukların ev sıcaklığında toplumun içinde toplumla birlikte yetiştirilmelerinin sağlanması açısından önem taşımaktadır Bu kapsamda 2014 yılı sonunda 1.015 çocuk evinde 5068 çocuğa bakılması, 2015 yılında ise 135 çocuk evi daha açılarak 1.150 çocuk evinde 5878 çocuğa bakılması hedeflenmektedir. ÇODEM, Koruma Bakım ve Rehabilitasyon Merkezlerinin ihtisaslaşdırılarak ihtiyaç sayısına yaygınlaşdırılması hedeflenmiş olup 2014 sonunda 16 olan kuruluş sayısının 2015'te 18'e çıkarılması hedeflenmiştir. ÇODEM, Bakım Sosyal Rehabilitasyon Merkezlerinin ihtisaslaşdırılarak ihtiyaç sayısına yaygınlaşdırılması hedeflenmiş olup 2014 sonunda 39 olan kuruluş sayısının, 2015'te 43'e çıkarılması hedeflenmiştir.</p>			

Performans Göstergeleri	Ölçü Birimi	2013	2014	2015
-------------------------	-------------	------	------	------

1	Çocuk evlerinde kalan çocuk oranı	Oran	-	40	53
2	ÇODEM (KBRM) artış oranı	Oran	-	10	13
3	ÇODEM (BSRM) artış oranı	Oran	-	23	10

Faaliyetler		Kaynak İhtiyacı		
		Bütçe	Bütçe Dışı	Toplam
1	Çocuk Evi hizmeti yaygınlaştırılacaktır.	25.303.450	302.400	25.605.850
2	ÇODEM (KBRM) ihtisaslaştırılarak ihtiyaç sayısınca yaygınlaştırılması	11.581.964	0	11.581.964
3	ÇODEM (BSRM) ihtisaslaştırılarak ihtiyaç sayısınca yaygınlaştırılması	18.209.532	0	18.209.532
4	ÇODEM Hizmet içi eğitim yapılacaktır.	139.677	0	139.677
<b>Genel Toplam</b>		<b>55.234.623</b>	<b>302.400</b>	<b>55.537.023</b>

### FAALİYET MALİYETLERİ TABLOSU

<b>İdare Adı</b>	<b>24 - AİLE VE SOSYAL POLİTİKALAR BAKANLIĞI</b>	
<b>Performans Hedefi</b>	Çocukların ev sıcaklığında toplumun içinde toplumla birlikte yetiştirilmelerinin sağlanması amacıyla Çocuk Evi sayısı artırılacaktır. Sokakta risk altında yaşayan çocuklar, suça sürüklenen ve suç mağduru çocukların korunması ve rehabilitasyonuna ilişkin merkezler ihtisaslaştırılacaktır.	
<b>Faaliyet Adı</b>	Çocuk Evi hizmeti yaygınlaştırılacaktır.	
<b>Sorumlu Harcama Birimi veya Birimleri</b>	24.01.31.00 - Çocuk Hizmetleri Genel Müdürlüğü	
<p><i>Bakanlığımızca koruma ve bakım altına alınan çocukların öncelikle aile yanında bakımlarının sağlanması, bunun mümkün olmadığı durumlarda aile ortamına en yakın olan çocuk evlerinde bakımı esas alınmaktadır. Çocuk Evi hizmeti aile odaklı bakım hizmetlerinden yararlandırılmayan tüm çocukların ev sıcaklığında toplumun içinde toplumla birlikte yetiştirilmelerinin sağlanması açısından önem taşımaktadır. Bu kapsamda 2015 yılında 135 çocuk evi daha açılarak 1150 çocuk evinde 5.878 çocuğa bakılması hedeflenmektedir.</i></p>		
<b>Ekonomik Kod</b>	<b>Ödenek</b>	
01	Personel Giderleri	0,00

02	SGK Devlet Primi Giderleri	0,00
03	Mal ve Hizmet Alım Giderleri	18.088.250,00
04	Faiz Giderleri	0,00
05	Cari Transferler	3.679.200,00
06	Sermaye Giderleri	3.536.000,00
07	Sermaye Transferleri	0,00
08	Borç verme	0,00
<b>Toplam Bütçe Kaynak İhtiyacı</b>		<b>25.303.450,00</b>
<b>Bütçe Dışı Kaynak</b>	Döner Sermaye	0,00
	Diğer Yurt İçi	302.400,00
	Yurt Dışı	0,00
<b>Toplam Bütçe Dışı Kaynak İhtiyacı</b>		<b>302.400,00</b>
<b>Toplam Kaynak İhtiyacı</b>		<b>25.605.850,00</b>

### FAALİYET MALİYETLERİ TABLOSU

<b>İdare Adı</b>	<b>24 - AİLE VE SOSYAL POLİTİKALAR BAKANLIĞI</b>
<b>Performans Hedefi</b>	<b>Çocukların ev sıcaklığında toplumun içinde toplumla birlikte yetiştirilmelerinin sağlanması amacıyla Çocuk Evi sayısı artırılabacaktır. Sokakta risk altında yaşayan çocuklar, suça sürüklenen ve suç mağduru çocukların korunması ve rehabilitasyonuna ilişkin merkezler ihtisaslaşdırılacaktır.</b>
<b>Faaliyet Adı</b>	<b>ÇODEM (KBRM) ihtisaslaşdırılarak ihtiyaç sayısınınca yaygınlaşdırılması</b>
<b>Sorumlu Harcama Birimi veya Birimleri</b>	<b>24.01.31.00 - Çocuk Hizmetleri Genel Müdürlüğü</b>
<i>Çocuk destek merkezi (KBRM) suça sürüklenmesi ,suç mağduru olması ve sokakta sosyal tehlikelerle karşı kariya olamsı nedeni ile hakkında bakım tedbiri-korunma kararı verilen çocuklardan ;psikososyal desteğe ihtiyaç duyduğu tespit edilenlerin bu ihtiyaçları giderilinceye kadar geçici süreyle bakım korunma kararının sağlandığı bu süre içinde aile yakın çevre toplum ilişkilerinin düzenlenmesine yönelik çalışmaların yürütüldüğü çocukların mağduriyet suça sürüklenme yaş ve cinsiyet durumlarına göre ayrı ayrı yapılandırılan veya ihtisaslaşdırılan yatılı sosyal hizmet kuruluşlarıdır. Bu tip kuruluşların ihtisaslaşdırılarak 2014 sonunda 16 olan kuruluş sayısının 2015'te 18'e çıkarılması hedeflenmiştir.</i>	

<b>Ekonomik Kod</b>	<b>Ödenek</b>
---------------------	---------------

01	Personel Giderleri	0,00
02	SGK Devlet Primi Giderleri	0,00
03	Mal ve Hizmet Alım Giderleri	4.272.044,00
04	Faiz Giderleri	0,00
05	Cari Transferler	209.920,00
06	Sermaye Giderleri	7.100.000,00
07	Sermaye Transferleri	0,00
08	Borç verme	0,00
<b>Toplam Bütçe Kaynak İhtiyacı</b>		<b>11.581.964,00</b>
<b>Bütçe Dışı Kaynak</b>	Döner Sermaye	0,00
	Diğer Yurt İçi	0,00
	Yurt Dışı	0,00
<b>Toplam Bütçe Dışı Kaynak İhtiyacı</b>		<b>0,00</b>
<b>Toplam Kaynak İhtiyacı</b>		<b>11.581.964,00</b>

### FAALİYET MALİYETLERİ TABLOSU

<b>İdare Adı</b>	<b>24 - AİLE VE SOSYAL POLİTİKALAR BAKANLIĞI</b>
<b>Performans Hedefi</b>	<b>Çocukların ev sıcaklığında toplumun içinde toplumla birlikte yetiştirilmelerinin sağlanması amacıyla Çocuk Evi sayısı artırılabacaktır. Sokakta risk altında yaşayan çocuklar, suça sürüklenen ve suç mağduru çocukların korunması ve rehabilitasyonuna ilişkin merkezler ihtisaslaştırılacaktır.</b>
<b>Faaliyet Adı</b>	<b>ÇODEM (BSRM) ihtisaslaştırılarak ihtiyaç sayısınınca yaygınlaştırılması</b>
<b>Sorumlu Harcama Birimi veya Birimleri</b>	<b>24.01.31.00 - Çocuk Hizmetleri Genel Müdürlüğü</b>
<p><i>Çocuk destek merkezi (BSRM) suça sürüklenmesi ,suç mağduru olması ve sokakta sosyal tehlikelerle karşı karıya olamsı nedeni ile hakkında bakım tedbiri-korunma kararı verilen çocuklardan ;psikososyal desteğe ihtiyaç duyduğu tespit edilenlerin bu ihtiyaçları giderilinceye kadar geçici süreyle bakım korunma kararının sağlandığı bu süre içinde aile yakın çevre toplum ilişkilerinin düzenlenmesine yönelik çalışmaların yürütüldüğü çocukların mağduriyet suça sürüklenme yaş ve cinsiyet durumlarına göre ayrı ayrı yapılandırılan veya ihtisaslaştırılan yatılı sosyal hizmet kuruluşlarıdır. Bu tip kuruluşların ihtisaslaştırılarak 2014 sonunda 39 olan kuruluş sayısınının 2015'te 43'e çıkarılması hedeflenmiştir.</i></p>	

Ekonomik Kod		Ödenek
01	Personel Giderleri	0,00
02	SGK Devlet Primi Giderleri	0,00
03	Mal ve Hizmet Alım Giderleri	4.974.172,00
04	Faiz Giderleri	0,00
05	Cari Transferler	288.360,00
06	Sermaye Giderleri	12.947.000,00
07	Sermaye Transferleri	0,00
08	Borç verme	0,00
<b>Toplam Bütçe Kaynak İhtiyacı</b>		<b>18.209.532,00</b>
<b>Bütçe Dışı Kaynak</b>	Döner Sermaye	0,00
	Diğer Yurt İçi	0,00
	Yurt Dışı	0,00
<b>Toplam Bütçe Dışı Kaynak İhtiyacı</b>		<b>0,00</b>
<b>Toplam Kaynak İhtiyacı</b>		<b>18.209.532,00</b>

### FAALİYET MALİYETLERİ TABLOSU

<b>İdare Adı</b>	<b>24 - AİLE VE SOSYAL POLİTİKALAR BAKANLIĞI</b>
<b>Performans Hedefi</b>	<b>Çocukların ev sıcaklığında toplumun içinde toplumla birlikte yetiştirilmelerinin sağlanması amacıyla Çocuk Evi sayısı artırılabacaktır. Sokakta risk altında yaşayan çocuklar, suça sürüklenen ve suç mağduru çocukların korunması ve rehabilitasyonuna ilişkin merkezler ihtisaslaştırılacaktır.</b>
<b>Faaliyet Adı</b>	<b>ÇODEM Hizmet içi eğitim yapılacaktır.</b>
<b>Sorumlu Harcama Birimi veya Birimleri</b>	<b>24.01.31.00 - Çocuk Hizmetleri Genel Müdürlüğü</b>
<i>Çocuğa yönelik hizmetlerin ve kuruluşların ihtisaslaştırılarak yeniden yapılandırılması sonucu ihtiyaç duyulan yeni eğitim modülleri çerçevesinde taşradan ÇODEM'ler için; ÇODEM'lerde görev yapan taşradan 66 kuruluş idarecisine ve merkezde 5 personele mayıs ayında, 120 meslek elemanına ve merkezden 5 personel eylül ayında 5'er günlük hizmet içi eğitim düzenlenecektir.</i>	

Ekonomik Kod		Ödenek
01	Personel Giderleri	0,00
02	SGK Devlet Primi Giderleri	0,00
03	Mal ve Hizmet Alım Giderleri	139.677,00
04	Faiz Giderleri	0,00
05	Cari Transferler	0,00
06	Sermaye Giderleri	0,00
07	Sermaye Transferleri	0,00
08	Borç verme	0,00
<b>Toplam Bütçe Kaynak İhtiyacı</b>		<b>139.677,00</b>
<b>Bütçe Dışı Kaynak</b>	Döner Sermaye	0,00
	Diğer Yurt İçi	0,00
	Yurt Dışı	0,00
<b>Toplam Bütçe Dışı Kaynak İhtiyacı</b>		<b>0,00</b>
<b>Toplam Kaynak İhtiyacı</b>		<b>139.677,00</b>

## PERFORMANS HEDEFİ TABLOSU

<b>İdare Adı</b>	24 - AİLE VE SOSYAL POLİTİKALAR BAKANLIĞI
<b>Amaç</b>	Hizmetleri izleme, değerlendirme ve denetleme faaliyetlerini etkin hale getirmek
<b>Hedef</b>	Bakanlık hizmetlerini etkin ve sonuç odaklı izlemek
<b>Performans Hedefi</b>	<b>Çocuğa yönelik hizmetlerde performansın geliştirilmesi kapsamında çalıştay düzenlenecek ve yazılım programı geliştirilecektir. Sokakta yaşadığı/çalıştırıldığı tespit edilen çocuklardan, eğitim öğretim dışında olanların tekrar eğitim öğretime</b>

	<b>kazandırılması çalışmaları yapılacaktır Koruyucu aile hizmetleri etkin şekilde izlenecektir.</b>
Yürütülmekte olan hizmetlerin geçmiş ve geleceğe yönelik değerlendirmelerin yapılması ve hizmet performansının geliştirilmesi amacıyla, taşra ve merkez birim yönetici ve çalışanlarının katılımıyla çalıştay düzenlenmesi, çocuk hizmetlerine yönelik faaliyetlerin daha etkin ve verimli yapılabilmesi, verilerin yeterince ve zamanında temin edilebilmesi amacıyla, yazılım programı geliştirilmesi, sokakta yaşadığı/çalıştırıldığı tespit edilen çocuklardan, eğitim öğretim dışında olanların tekrar eğitim öğretime kazandırılması çalışmaları yapılması.	

Performans Göstergeleri		Ölçü Birimi	2013	2014	2015
1	Sokak çocuklarından okula yönlendirilenlerin oranı	Oran	-	40	20
2	Koruyucu aile hizmeti izleme oranı	Oran	-	10	10

Faaliyetler		Kaynak İhtiyacı		
		Bütçe	Bütçe Dışı	Toplam
1	Çocuğa Yönelik Hizmetlerde Performans Odaklı Yönetim Çalıştayı	85.517	0	85.517
2	Çocuk Hizmetlerine Yönelik Yazılım	483.600	0	483.600
3	Koruyucu ailelere rehberlik ve izleme	61.760	0	61.760
<b>Genel Toplam</b>		<b>630.877</b>	<b>0</b>	<b>630.877</b>

### FAALİYET MALİYETLERİ TABLOSU

<b>İdare Adı</b>	<b>24 - AİLE VE SOSYAL POLİTİKALAR BAKANLIĞI</b>
<b>Performans Hedefi</b>	<b>Çocuğa Yönelik Hizmetlerde performansın geliştirilmesi kapsamında çalıştay düzenlenecek ve yazılım programı geliştirilecektir. Sokakta yaşadığı/çalıştırıldığı tespit edilen çocuklardan, eğitim öğretim dışında olanların tekrar eğitim öğretime kazandırılması çalışmaları yapılacaktır Koruyucu aile hizmetleri etkin şekilde izlenecektir.</b>
<b>Faaliyet Adı</b>	<b>Çocuğa Yönelik Hizmetlerde Performans Odaklı Yönetim Çalıştayı</b>
<b>Sorumlu Harcama Birimi veya Birimleri</b>	<b>24.01.31.00 - Çocuk Hizmetleri Genel Müdürlüğü</b>

*ÇHGM’de birim temsilcilerinden ve üst düzey yöneticilerinin katılacağı çalıştay Bakanlığımız vizyonu doğrultusunda motive edici çalışmalar kişisel gelişimin desteklenmesi ve performansların artırılması, taşra ve merkez için bir önceki yılı değerlendirmesi ve gelecek yıl hedeflerin belirlenmesi amacıyla, 2 aşamalı her bir aşamada 60’ar personelin katılımıyla 5 gün il dışında çalıştay/forum yapılması planlanmıştır.*

Ekonomik Kod		Ödenek
01	Personel Giderleri	0,00
02	SGK Devlet Primi Giderleri	0,00
03	Mal ve Hizmet Alım Giderleri	85.517,00
04	Faiz Giderleri	0,00
05	Cari Transferler	0,00
06	Sermaye Giderleri	0,00
07	Sermaye Transferleri	0,00
08	Borç verme	0,00
<b>Toplam Bütçe Kaynak İhtiyacı</b>		<b>85.517,00</b>
<b>Bütçe Dışı Kaynak</b>	Döner Sermaye	0,00
	Diğer Yurt İçi	0,00
	Yurt Dışı	0,00
<b>Toplam Bütçe Dışı Kaynak İhtiyacı</b>		<b>0,00</b>
<b>Toplam Kaynak İhtiyacı</b>		<b>85.517,00</b>

### FAALİYET MALİYETLERİ TABLOSU

<b>İdare Adı</b>	<b>24 - AİLE VE SOSYAL POLİTİKALAR BAKANLIĞI</b>
<b>Performans Hedefi</b>	<b>Çocuğa Yönelik Hizmetlerde performansın geliştirilmesi kapsamında çalıştay düzenlenecek ve yazılım programı geliştirilecektir. Sokakta yaşadığı/çalıştırıldığı tespit edilen çocuklardan, eğitim öğretim dışında olanların tekrar eğitim öğretime</b>



	<b>kazandırılması çalışmaları yapılacaktır Koruyucu aile hizmetleri etkin şekilde izlenecektir.</b>
<b>Faaliyet Adı</b>	<b>Çocuk Hizmetlerine Yönelik Yazılım</b>
<b>Sorumlu Harcama Birimi veya Birimleri</b>	<b>24.01.31.00 - Çocuk Hizmetleri Genel Müdürlüğü</b>
<i>Çocuk hizmetlerine yönelik faaliyetlerin daha etkin ve verimli yapılabilmesi, verilerin yeterince ve zamanında temin edilebilmesi amacıyla yazılım geliştirilmesi planlanmıştır.</i>	

<b>Ekonomik Kod</b>		<b>Ödenek</b>
01	Personel Giderleri	0,00
02	SGK Devlet Primi Giderleri	0,00
03	Mal ve Hizmet Alım Giderleri	483.600,00
04	Faiz Giderleri	0,00
05	Cari Transferler	0,00
06	Sermaye Giderleri	0,00
07	Sermaye Transferleri	0,00
08	Borç verme	0,00
<b>Toplam Bütçe Kaynak İhtiyacı</b>		<b>483.600,00</b>
<b>Bütçe Dışı Kaynak</b>	Döner Sermaye	0,00
	Diğer Yurt İçi	0,00
	Yurt Dışı	0,00
<b>Toplam Bütçe Dışı Kaynak İhtiyacı</b>		<b>0,00</b>
<b>Toplam Kaynak İhtiyacı</b>		<b>483.600,00</b>

### FAALİYET MALİYETLERİ TABLOSU

<b>İdare Adı</b>	<b>24 - AİLE VE SOSYAL POLİTİKALAR BAKANLIĞI</b>
------------------	--

<b>Performans Hedefi</b>	<b>Çocuğa Yönelik Hizmetlerde performansın geliştirilmesi kapsamında çalıştay düzenlenecek ve yazılım programı geliştirilecektir.</b> Sokakta yaşadığı/çalıştırıldığı tespit edilen çocuklardan, eğitim öğretim dışında olanların tekrar eğitim öğretime kazandırılması çalışmaları yapılacaktır Koruyucu aile hizmetleri etkin şekilde izlenecektir.
<b>Faaliyet Adı</b>	Koruyucu ailelere rehberlik ve izleme
<b>Sorumlu Harcama Birimi veya Birimleri</b>	24.01.31.00 - Çocuk Hizmetleri Genel Müdürlüğü
<i>Meslek elemanları tarafından Koruyucu Ailelere belirli aralıklarla ziyaretlerde bulunulacak ve durum tespiti yapılarak rehberlik hizmeti verilecek olup, yapılan çalışmalar sistemli olarak izlenecektir.</i>	

Ekonomik Kod		Ödenek
01	Personel Giderleri	0,00
02	SGK Devlet Primi Giderleri	0,00
03	Mal ve Hizmet Alım Giderleri	61.760,00
04	Faiz Giderleri	0,00
05	Cari Transferler	0,00
06	Sermaye Giderleri	0,00
07	Sermaye Transferleri	0,00
08	Borç verme	0,00
<b>Toplam Bütçe Kaynak İhtiyacı</b>		61.760,00
<b>Bütçe Dışı Kaynak</b>	Döner Sermaye	0,00
	Diğer Yurt İçi	0,00
	Yurt Dışı	0,00
<b>Toplam Bütçe Dışı Kaynak İhtiyacı</b>		0,00
<b>Toplam Kaynak İhtiyacı</b>		61.760,00

## PERFORMANS HEDEFİ TABLOSU

<b>İdare Adı</b>	24 - AİLE VE SOSYAL POLİTİKALAR BAKANLIĞI
------------------	---

<b>Amaç</b>	Kurumsal yapıyı geliştirmek ve güçlendirmek
<b>Hedef</b>	Bakanlığın AB mali kaynaklarından en üst seviyede yararlanmasını sağlamak

<b>Performans Hedefi</b>	<b>"Türkiye'de Çocuklara Yönelik Hizmetlerde Kurumsal Kapasitenin Geliştirilmesi Projesi" uygulanacaktır</b>
"Türkiye'de Çocuklara Yönelik Hizmetlerde Kurumsal Kapasitenin Geliştirilmesi Projesi" AB fonları kapsamında 2015-2016 yıllarında eğitim modülleri oluşturulacak, pilot eğitimler yapılacaktır. Bu kapsamda 3 milyon Avro'luk projeye 2015 yılının ikinci 6 aylık diliminde başlanılacak olup 2015 yılı için bütçe dışı kaynaktan 1milyon Avro harcanılması öngörülmektedir.	

Performans Göstergeleri		Ölçü Birimi	2013	2014	2015
1	Sağlanan fon	TL	-	500.000	3.000.000

Faaliyetler		Kaynak İhtiyacı		
		Bütçe	Bütçe Dışı	Toplam
1	Türkiye'de Çocuklara Yönelik Hizmetlerde Kurumsal Kapasitenin Artırılması Projesi	0	3.000.000	3.000.000
<b>Genel Toplam</b>		<b>0</b>	<b>3.000.000</b>	<b>3.000.000</b>

### FAALİYET MALİYETLERİ TABLOSU

<b>İdare Adı</b>	24 - AİLE VE SOSYAL POLİTİKALAR BAKANLIĞI
<b>Performans Hedefi</b>	<b>Türkiye'de Çocuklara Yönelik Hizmetlerde Kurumsal Kapasitenin Geliştirilmesi Projesi uygulanacaktır</b>

<b>Faaliyet Adı</b>	<b>Türkiye'de Çocuklara Yönelik Hizmetlerde Kurumsal Kapasitenin Artırılması Projesi</b>
<b>Sorumlu Harcama Birimi veya Birimleri</b>	24.01.31.00 - Çocuk Hizmetleri Genel Müdürlüğü
<i>“Türkiye’de Çocuklara Yönelik Hizmetlerde Kurumsal Kapasitenin Geliştirilmesi Projesi” AB fonları kapsamında 2015-2016 yıllarında eğitim modülleri oluşturulacak, pilot eğitimler yapılacaktır.</i>	

Ekonomik Kod		Ödenek
01	Personel Giderleri	0,00
02	SGK Devlet Primi Giderleri	0,00
03	Mal ve Hizmet Alım Giderleri	0,00
04	Faiz Giderleri	0,00
05	Cari Transferler	0,00
06	Sermaye Giderleri	0,00
07	Sermaye Transferleri	0,00
08	Borç verme	0,00
<b>Toplam Bütçe Kaynak İhtiyacı</b>		0,00
<b>Bütçe Dışı Kaynak</b>	Döner Sermaye	0,00
	Diğer Yurt İçi	0,00
	Yurt Dışı	3.000.000,00
<b>Toplam Bütçe Dışı Kaynak İhtiyacı</b>		3.000.000,00
<b>Toplam Kaynak İhtiyacı</b>		3.000.000,00

## ENGELLİ VE YAŞLI HİZMETLERİ GENEL MÜDÜRLÜĞÜ

### PERFORMANS HEDEFİ TABLOSU

<b>İdare Adı</b>	24 - AİLE VE SOSYAL POLİTİKALAR BAKANLIĞI
------------------	---

<b>Amaç</b>	Ülkenin İhtiyaçlarına Yönelik Sosyal Politikalar Geliştirmek ve Model Oluşturmak
<b>Hedef</b>	Toplumsal istismarı azaltmak

<b>Performans Hedefi</b>	<b>Toplumda yaşlıya yönelik olumlu tutumların artırılması/geliştirilmesi.</b>
Yaşlılara yönelik olumlu tutumların geliştirilmesi amacıyla Türkiye genelinde yaşlı nüfus ve sorun yaşayan yaşlı nüfus önceliği ile belli bölgeler başta olmak üzere toplantı, çalıştay, eğitim ve üniversiteleri birlikte etkinlikler gerçekleştirilecektir. Türkiye genelinde üniversite/liseler ile il müdürlüklerinde "Yaşlılara Yönelik Tutum" araştırması yapılması ve konuyla ilgili bir kitapçığın hazırlanarak dağıtımı planlanmaktadır.	

<b>Performans Göstergeleri</b>		<b>Ölçü Birimi</b>	<b>2013</b>	<b>2014</b>	<b>2015</b>
1	Gençlerde yaşlılara yönelik olumlu tutumların oranının yükselmesi	Oran	-	-	2
2	Genel Müdürlüğümüze bağlı Huzurevlerine yerleştirilen yaşlıların yerleştirme nedenleri arasında ihmal ve istismar oranının araştırılması	Sayı	-	1	1
3	İl Müdürlüklerinde yaşlılara yönelik olumlu tutumların geliştirilmesi amaçlı yapılan çalışma sayısının oranında artış	Oran	-	-	1
4	İl Müdürlüğüne müracaat eden yaşlılarda personelin olumlu tutumuna yönelik memnuniyet oranındaki artış	Oran	-	-	1

<b>Faaliyetler</b>	<b>Kaynak İhtiyacı</b>
--------------------	------------------------

		Bütçe	Bütçe Dışı	Toplam
1	Gençlerde (Üniversite/Lise) Yaşlılara yönelik 1 adet tutum araştırması yapılması	400.000	0	400.000
2	Genel Müdürlüğümüze bağlı Huzurevlerine yerleştirilen yaşlıların yerleştirme nedenleri arasında ihmal ve istismar oranını araştırması	25.000	0	25.000
3	İl Müdürlüklerine müracaat eden yaşlıların, personelin tutumuna ilişkin 1 adet memnuniyet anketinin yapılması	25.000	0	25.000
4	Yaşlıya yönelik olumlu tutumların artırılmasına ilişkin 2 adet toplantı, çalıştay, eğitim ve etkinlik çalışmaları	275.000	0	275.000
5	Yaşlıya yönelik olumlu tutumların artırılmasına ilişkin 1.000 adet kitapçık basımı ve dağıtımı	25.000	0	25.000
6	Yaşlıya saygı ve yaşlıya değer verme konusunda 1 adet spot film yapılması	50.000	0	50.000
<b>Genel Toplam</b>		<b>800.000</b>	<b>0</b>	<b>800.000</b>

### FAALİYET MALİYETLERİ TABLOSU

<b>İdare Adı</b>	<b>24 - AİLE VE SOSYAL POLİTİKALAR BAKANLIĞI</b>
<b>Performans Hedefi</b>	<b>Toplumun yaşlıya yönelik olumlu tutumların artırılması/geliştirilmesi.</b>
<b>Faaliyet Adı</b>	<b>Gençlerde (Üniversite/Lise) yaşlılara yönelik 1 adet tutum araştırması yapılması</b>
<b>Sorumlu Harcama Birimi veya Birimleri</b>	<b>24.01.33.00 - Engelli ve Yaşlı Hizmetleri Genel Müdürlüğü</b>
<i>Gençlerin yaşlılara yönelik tutumlarını olumlu yönde geliştirmek ve nesiller arası dayanışmayı arttırmak amacıyla, eğitim, kitapçık, spot film, toplantı ve etkinlikler gerçekleştirilecek olup, "gençlerin yaşlılara yönelik tutumlarını ölçmek amacıyla 2015 yılı içerisinde tutum araştırması yapılması planlanmaktadır.</i>	

Ekonomik Kod		Ödenek
01	Personel Giderleri	0,00
02	SGK Devlet Primi Giderleri	0,00

03	Mal ve Hizmet Alım Giderleri	400.000,00
04	Faiz Giderleri	0,00
05	Cari Transferler	0,00
06	Sermaye Giderleri	0,00
07	Sermaye Transferleri	0,00
08	Borç verme	0,00
<b>Toplam Bütçe Kaynak İhtiyacı</b>		400.000,00
<b>Bütçe Dışı Kaynak</b>	Döner Sermaye	0,00
	Diğer Yurt İçi	0,00
	Yurt Dışı	0,00
<b>Toplam Bütçe Dışı Kaynak İhtiyacı</b>		0,00
<b>Toplam Kaynak İhtiyacı</b>		400.000,00

### FAALİYET MALİYETLERİ TABLOSU

<b>İdare Adı</b>	<b>24 - AİLE VE SOSYAL POLİTİKALAR BAKANLIĞI</b>
<b>Perforans Hedefi</b>	<b>Toplumun yaşlıya yönelik olumlu tutumların artırılması/geliştirilmesi.</b>
<b>Faaliyet Adı</b>	<b>Genel Müdürlüğümüze bağlı Huzurevlerine yerleştirilen yaşlıların yerleştirilme nedenleri arasında ihmal ve istismar oranının araştırılması</b>
<b>Sorumlu Harcama Birimi veya Birimleri</b>	<b>24.01.33.00 - Engelli ve Yaşlı Hizmetleri Genel Müdürlüğü</b>
<p><i>Stratejik Planda yer alan “huzurevlerine istismar sonucu yerleştirilen yaşlıların toplam huzurevlerine yerleştirilen yaşlılara oranı veri kaynağı” baz alınarak tasarlanan araştırma ile; Hazırlanan veri kaynağı formuyla yapılacak analiz ile Stratejik Planda öngörüldüğü gibi huzurevlerine yerleştirilen yaşlıların ihmal ve istismar oranını bulmak ve yıllara göre (2012-2013-2013 yıllarını içerecek şekilde) gerçekleştirilecektir.</i></p> <p><i>Araştırma ile, Genel Müdürlüğün yaşlılık alanındaki çalışmalarına da önemli veri sağlayacak olan yaşlıların huzurevlerine yerleşme nedenlerinin de sınıflandırılarak tespiti ve huzurevleri yerine evde bakım merkezli yeni bakım modellerinin geliştirilmesi de katkı sağlanacaktır.</i></p>	

--

Ekonomik Kod		Ödenek
01	Personel Giderleri	0,00
02	SGK Devlet Primi Giderleri	0,00
03	Mal ve Hizmet Alım Giderleri	25.000,00
04	Faiz Giderleri	0,00
05	Cari Transferler	0,00
06	Sermaye Giderleri	0,00
07	Sermaye Transferleri	0,00
08	Borç verme	0,00
<b>Toplam Bütçe Kaynak İhtiyacı</b>		<b>25.000,00</b>
<b>Bütçe Dışı Kaynak</b>	Döner Sermaye	0,00
	Diğer Yurt İçi	0,00
	Yurt Dışı	0,00
<b>Toplam Bütçe Dışı Kaynak İhtiyacı</b>		<b>0,00</b>
<b>Toplam Kaynak İhtiyacı</b>		<b>25.000,00</b>

### FAALİYET MALİYETLERİ TABLOSU

<b>İdare Adı</b>	<b>24 - AİLE VE SOSYAL POLİTİKALAR BAKANLIĞI</b>
<b>Performans Hedefi</b>	<b>Toplumun yaşlıya yönelik olumlu tutumların artırılması/geliştirilmesi.</b>
<b>Faaliyet Adı</b>	<b>İl Müdürlüklerine müracaat eden yaşlıların, personelin tutumuna ilişkin 1 adet memnuniyet anketinin yapılması</b>



<b>Sorumlu Harcama Birimi veya Birimleri</b>	<b>24.01.33.00 - Engelli ve Yaşlı Hizmetleri Genel Müdürlüğü</b>
<i>İl Müdürlüklerinde çalışan personelin yaşlılara yönelik olumlu tutumlar geliştirmesi amaçlı eğitim, toplantı ve etkinlikler gerçekleştirilecek olup, İl Müdürlüklerine müracaat eden yaşlıların, personelin tutumuna ilişkin memnuniyetin belirlenmesi hedeflenmektedir.</i>	

Ekonomik Kod		Ödenek
01	Personel Giderleri	0,00
02	SGK Devlet Primi Giderleri	0,00
03	Mal ve Hizmet Alım Giderleri	25.000,00
04	Faiz Giderleri	0,00
05	Cari Transferler	0,00
06	Sermaye Giderleri	0,00
07	Sermaye Transferleri	0,00
08	Borç verme	0,00
<b>Toplam Bütçe Kaynak İhtiyacı</b>		<b>25.000,00</b>
<b>Bütçe Dışı Kaynak</b>	Döner Sermaye	0,00
	Diğer Yurt İçi	0,00
	Yurt Dışı	0,00
<b>Toplam Bütçe Dışı Kaynak İhtiyacı</b>		<b>0,00</b>
<b>Toplam Kaynak İhtiyacı</b>		<b>25.000,00</b>

### FAALİYET MALİYETLERİ TABLOSU

<b>İdare Adı</b>	<b>24 - AİLE VE SOSYAL POLİTİKALAR BAKANLIĞI</b>
<b>Performans Hedefi</b>	<b>Toplumun yaşlıya yönelik olumlu tutumların artırılması/geliştirilmesi.</b>
<b>Faaliyet Adı</b>	<b>Yaşlıya yönelik olumlu tutumların artırılmasına ilişkin 2 adet toplantı, çalıştay, eğitim ve etkinlik çalışmaları</b>

<b>Sorumlu Harcama Birimi veya Birimleri</b>	<b>24.01.33.00 - Engelli ve Yaşlı Hizmetleri Genel Müdürlüğü</b>
<i>İl Müdürlüklerinin personeli ve gençlerinin yaşlılara yönelik olumlu tutumlarını daha da geliştirmek amaçlı eğitimler, çalıştaylar toplantı ve etkinlikler yapılacaktır.</i>	

<b>Ekonomik Kod</b>		<b>Ödenek</b>
01	Personel Giderleri	0,00
02	SGK Devlet Primi Giderleri	0,00
03	Mal ve Hizmet Alım Giderleri	275.000,00
04	Faiz Giderleri	0,00
05	Cari Transferler	0,00
06	Sermaye Giderleri	0,00
07	Sermaye Transferleri	0,00
08	Borç verme	0,00
<b>Toplam Bütçe Kaynak İhtiyacı</b>		<b>275.000,00</b>
<b>Bütçe Dışı Kaynak</b>	Döner Sermaye	0,00
	Diğer Yurt İçi	0,00
	Yurt Dışı	0,00
<b>Toplam Bütçe Dışı Kaynak İhtiyacı</b>		<b>0,00</b>
<b>Toplam Kaynak İhtiyacı</b>		<b>275.000,00</b>

## FAALİYET MALİYETLERİ TABLOSU

<b>İdare Adı</b>	<b>24 - AİLE VE SOSYAL POLİTİKALAR BAKANLIĞI</b>
<b>Performans Hedefi</b>	<b>Toplumun yaşlıya yönelik olumlu tutumların artırılması/geliştirilmesi.</b>
<b>Faaliyet Adı</b>	<b>Yaşlıya yönelik olumlu tutumların artırılmasına ilişkin 1.000 adet kitapçık basımı ve dağıtımı</b>
<b>Sorumlu Harcama Birimi veya Birimleri</b>	<b>24.01.33.00 - Engelli ve Yaşlı Hizmetleri Genel Müdürlüğü</b>
<i>Yaşlılara yönelik olumlu tutumların geliştirilmesi amacıyla yaşlıların toplumda saygın ve değerli olarak betimleyen kitapçık hazırlanarak dağıtımı yapılacaktır.</i>	

<b>Ekonomik Kod</b>		<b>Ödenek</b>
01	Personel Giderleri	0,00
02	SGK Devlet Primi Giderleri	0,00
03	Mal ve Hizmet Alım Giderleri	25.000,00
04	Faiz Giderleri	0,00
05	Cari Transferler	0,00
06	Sermaye Giderleri	0,00
07	Sermaye Transferleri	0,00
08	Borç verme	0,00
<b>Toplam Bütçe Kaynak İhtiyacı</b>		<b>25.000,00</b>
<b>Bütçe Dışı Kaynak</b>	Döner Sermaye	0,00
	Diğer Yurt İçi	0,00
	Yurt Dışı	0,00
<b>Toplam Bütçe Dışı Kaynak İhtiyacı</b>		<b>0,00</b>
<b>Toplam Kaynak İhtiyacı</b>		<b>25.000,00</b>

### FAALİYET MALİYETLERİ TABLOSU

<b>İdare Adı</b>	<b>24 - AİLE VE SOSYAL POLİTİKALAR BAKANLIĞI</b>
<b>Performans Hedefi</b>	<b>Toplumun yaşlıya yönelik olumlu tutumların artırılması/geliştirilmesi.</b>
<b>Faaliyet Adı</b>	<b>Yaşlıya saygı ve yaşlıya değer verme konusunda 1 adet spot film yapılması</b>
<b>Sorumlu Harcama Birimi veya Birimleri</b>	<b>24.01.33.00 - Engelli ve Yaşlı Hizmetleri Genel Müdürlüğü</b>
<i>Yaşlılara yönelik olumlu tutum geliştirebilmek amacıyla yaşlıların saygın ve değerli olduğunu gösterecek spot film yapımı planlanmaktadır.</i>	

Ekonomik Kod		Ödenek
01	Personel Giderleri	0,00
02	SGK Devlet Primi Giderleri	0,00
03	Mal ve Hizmet Alım Giderleri	50.000,00
04	Faiz Giderleri	0,00
05	Cari Transferler	0,00
06	Sermaye Giderleri	0,00
07	Sermaye Transferleri	0,00
<b>Toplam Bütçe Kaynak İhtiyacı</b>		<b>50.000,00</b>
<b>Bütçe Dışı Kaynak</b>	Döner Sermaye	0,00
	Diğer Yurt İçi	0,00
	Yurt Dışı	0,00
<b>Toplam Bütçe Dışı Kaynak İhtiyacı</b>		<b>0,00</b>
<b>Toplam Kaynak İhtiyacı</b>		<b>50.000,00</b>

## PERFORMANS HEDEFİ TABLOSU

<b>İdare Adı</b>	24 - AİLE VE SOSYAL POLİTİKALAR BAKANLIĞI
------------------	---

<b>Amaç</b>	Ülkenin İhtiyaçlarına Yönelik Sosyal Politikalar Geliştirmek ve Model Oluşturmak
<b>Hedef</b>	Aktif yaşlanmayı sağlamak

<b>Performans Hedefi</b>	<b>Türkiye’de Yaşlıların Durumu, Yaşlanma Ulusal Eylem Planı Uygulama Programı doğrultusunda çalıştay ve toplantılar yapmak.</b>
Yaşlanma Ulusal Eylem Planı kapsamında en az 2 toplantı ve çalıştay yapılması planlanmaktadır.	

Performans Göstergeleri		Ölçü Birimi	2013	2014	2015
1	Yaşlanma Ulusal Eylem Planı Uygulama Programına ilişkin yapılan çalışmaların oranında artış	Oran	-	-	20
2	Strateji belgesi	Sayı	-	-	1
3	Yaşlı Dostu şehirler konulu çalıştay/toplantı çalışmaları sayısında artış oranı	Oran	-	-	10

<b>Faaliyetler</b>	<b>Kaynak İhtiyacı</b>
--------------------	------------------------

		Bütçe	Bütçe Dışı	Toplam
1	Yaşlılık alanında yürütülen faaliyetlerin izlenmesi ve değerlendirilmesi.	175.000	0	175.000
2	Strateji belgesinin hazırlanması amacıyla ilgili kuruluşlar ile toplantı ve çalıştay yapmak.	175.000	0	175.000
3	Yaşlı Dostu Şehirlerin teşvik edilmesi amacıyla bilgilendirme bilinçlendirme çalışması yapmak.	150.000	0	150.000
<b>Genel Toplam</b>		<b>500.000</b>	<b>0</b>	<b>500.000</b>

### FAALİYET MALİYETLERİ TABLOSU

<b>İdare Adı</b>	<b>24 - AİLE VE SOSYAL POLİTİKALAR BAKANLIĞI</b>
<b>Performans Hedefi</b>	<b>Türkiye’de Yaşlıların Durumu, Yaşlanma Ulusal Eylem Planı Uygulama Programı doğrultusunda çalıştay ve toplantılar yapmak.</b>
<b>Faaliyet Adı</b>	<b>Yaşlılık alanında yürütülen faaliyetlerin izlenmesi ve değerlendirilmesi.</b>
<b>Sorumlu Harcama Birimi veya Birimleri</b>	<b>24.01.33.00 - Engelli ve Yaşlı Hizmetleri Genel Müdürlüğü</b>
<i>Ulusal eylem planı kapsamında yaşlılık ve sağlık alanında faaliyet gösteren kurum ve STK’larla toplantı ve çalıştaylar yapılması planlanmaktadır.</i>	

Ekonomik Kod		Ödenek
01	Personel Giderleri	0,00
02	SGK Devlet Primi Giderleri	0,00
03	Mal ve Hizmet Alım Giderleri	175.000,00
04	Faiz Giderleri	0,00
05	Cari Transferler	0,00

06	Sermaye Giderleri	0,00
07	Sermaye Transferleri	0,00
08	Borç verme	0,00
<b>Toplam Bütçe Kaynak İhtiyacı</b>		175.000,00
<b>Bütçe Dışı Kaynak</b>	Döner Sermaye	0,00
	Diğer Yurt İçi	0,00
	Yurt Dışı	0,00
<b>Toplam Bütçe Dışı Kaynak İhtiyacı</b>		0,00
<b>Toplam Kaynak İhtiyacı</b>		175.000,00

### FAALİYET MALİYETLERİ TABLOSU

<b>İdare Adı</b>	<b>24 - AİLE VE SOSYAL POLİTİKALAR BAKANLIĞI</b>
<b>Performans Hedefi</b>	<b>Türkiye’de Yaşlıların Durumu, Yaşlanma Ulusal Eylem Planı Uygulama Programı doğrultusunda çalıştay ve toplantılar yapmak.</b>
<b>Faaliyet Adı</b>	<b>Strateji belgesinin hazırlanması amacıyla ilgili kuruluşlar ile toplantı ve çalıştay yapmak.</b>
<b>Sorumlu Harcama Birimi veya Birimleri</b>	<b>24.01.33.00 - Engelli ve Yaşlı Hizmetleri Genel Müdürlüğü</b>
<i>Aktif yaşlanma strateji belgesinin oluşturulması amacıyla ilgili kuruluşlar, STK’lar üniversiteler ile toplantı ve çalıştay yapılması planlanmaktadır.</i>	

Ekonomik Kod		Ödenek
01	Personel Giderleri	0,00
02	SGK Devlet Primi Giderleri	0,00
03	Mal ve Hizmet Alım Giderleri	175.000,00
04	Faiz Giderleri	0,00

05	Cari Transferler	0,00
06	Sermaye Giderleri	0,00
07	Sermaye Transferleri	0,00
08	Borç verme	0,00
<b>Toplam Bütçe Kaynak İhtiyacı</b>		175.000,00
<b>Bütçe Dışı Kaynak</b>	Döner Sermaye	0,00
	Diğer Yurt İçi	0,00
	Yurt Dışı	0,00
<b>Toplam Bütçe Dışı Kaynak İhtiyacı</b>		0,00
<b>Toplam Kaynak İhtiyacı</b>		175.000,00

### FAALİYET MALİYETLERİ TABLOSU

<b>İdare Adı</b>	<b>24 - AİLE VE SOSYAL POLİTİKALAR BAKANLIĞI</b>
<b>Performans Hedefi</b>	<b>Türkiye’de Yaşlıların Durumu, Yaşlanma Ulusal Eylem Planı Uygulama Programı doğrultusunda çalıştay ve toplantılar yapmak.</b>
<b>Faaliyet Adı</b>	<b>Yaşlı Dostu Şehirlerin teşvik edilmesi amacıyla bilgilendirme bilinçlendirme çalışması yapmak.</b>
<b>Sorumlu Harcama Birimi veya Birimleri</b>	<b>24.01.33.00 - Engelli ve Yaşlı Hizmetleri Genel Müdürlüğü</b>
<i>Yaşlı Dostu Şehirlerin oluşturulması amacıyla; Belediyeler, İl müdürlükleri, ilgili kuruluşlar, STK’lar ve üniversiteler ile toplantı ve çalıştay yapılacaktır.</i>	

Ekonomik Kod		Ödenek
01	Personel Giderleri	0,00
02	SGK Devlet Primi Giderleri	0,00



03	Mal ve Hizmet Alım Giderleri	150.000,00
04	Faiz Giderleri	0,00
05	Cari Transferler	0,00
06	Sermaye Giderleri	0,00
07	Sermaye Transferleri	0,00
08	Borç verme	0,00
<b>Toplam Bütçe Kaynak İhtiyacı</b>		150.000,00
<b>Bütçe Dışı Kaynak</b>	Döner Sermaye	0,00
	Diğer Yurt İçi	0,00
	Yurt Dışı	0,00
<b>Toplam Bütçe Dışı Kaynak İhtiyacı</b>		0,00
<b>Toplam Kaynak İhtiyacı</b>		150.000,00

## PERFORMANS HEDEFİ TABLOSU

<b>İdare Adı</b>	24 - AİLE VE SOSYAL POLİTİKALAR BAKANLIĞI
<b>Amaç</b>	Birey ve aileyi güçlendirmek, toplumu bilinçlendirmek
<b>Hedef</b>	Kadın, çocuk, engelli, yaşlı, şehit yakını ve gazilerin haklarının korunmasına, fırsat ve imkânlardan eşit şekilde yararlanmasına ilişkin toplumsal bilinci yükseltmek

<b>Performans Hedefi</b>	<b>Engellilerin toplumsal yaşama katılabilmelerinin sağlanması için yerleşim yerlerinde pilot çalışmaların desteklenmesine yönelik Erişilebilirlik sağlanacaktır.</b>
<p><b>Erişilebilirlik Destek Projesi</b>, (ERDEP), proje yürütücüleri tarafından yerel koşullara göre belirlenen pilot alanlarda, kamu tarafından yoğun kullanılan sağlık yapıları, eğitim yapıları, ibadethaneler gibi binalar; kaldırımlar, yaya geçitleri, alt ve üst geçitler, bilgilendirme donanımları, kent mobilyaları, rekreatif donanımlar, çocuk oyun alanları, genel kullanıma açık tuvaletler, açık otoparklar, toplu taşıma durakları, istasyonlar, iskeleler, ören yerleri ile yerel koşullara özgü diğer kullanımlar gibi açık alan bileşenlerinin engelsiz hale getirilmesi hedeflenmektedir.</p>	

Performans Göstergeleri		Ölçü Birimi	2013	2014	2015
1	Projenin Uygulanacağı il sayısı	Sayı	-	-	29
2	Komisyonların Koordinasyon Toplantısı (adet)	Adet	-	-	1
3	Basım Yayım Faaliyeti (adet)	Adet	-	-	1.000
4	Taşıt Alımı	Adet	-	-	51

Faaliyetler		Kaynak İhtiyacı		
		Bütçe	Bütçe Dışı	Toplam
1	Yerel yönetimlerden gelen projelerin desteklenmesi, izlenmesi.	7.758.000	0	7.758.000
2	Komisyonların Koordinasyon Toplantısı yapılması	300.000	0	300.000
3	Basım Yayım Faaliyeti	50.000	0	50.000
4	ERDEP Projesi kapsamında İllerde izleme ve denetleme faaliyetleri kapsamında kullanılmak üzere 51 Adet Taşıt Alımı.	5.100.000	0	5.100.000
<b>Genel Toplam</b>		<b>13.208.000</b>	<b>0</b>	<b>13.208.000</b>

## FAALİYET MALİYETLERİ TABLOSU

<b>İdare Adı</b>	<b>24 - AİLE VE SOSYAL POLİTİKALAR BAKANLIĞI</b>
<b>Performans Hedefi</b>	<b>Engellilerin toplumsal yaşama katılabilmelerinin sağlanması için yerleşim yerlerinde pilot çalışmaların desteklenmesine yönelik Erişilebilirlik sağlanacaktır.</b>
<b>Faaliyet Adı</b>	<b>Yerel yönetimlerden gelen projelerin desteklenmesi, izlenmesi.</b>
<b>Sorumlu Harcama Birimi veya Birimleri</b>	<b>24.01.33.00 - Engelli ve Yaşlı Hizmetleri Genel Müdürlüğü</b>
<p><i>Erişilebilirlik Destek Projesi, proje yürütücüleri tarafından yerel koşullara göre belirlenen “pilot alanlar” da kamu tarafından yoğun olarak kullanılan alanların engelsiz hale getirilmesi planlanmaktadır.</i></p>	

	<b>Ekonomik Kod</b>	<b>Ödenek</b>
01	Personel Giderleri	0,00
02	SGK Devlet Primi Giderleri	0,00
03	Mal ve Hizmet Alım Giderleri	0,00
04	Faiz Giderleri	0,00
05	Cari Transferler	0,00
06	Sermaye Giderleri	0,00
07	Sermaye Transferleri	7.758.000,00
08	Borç verme	0,00
<b>Toplam Bütçe Kaynak İhtiyacı</b>		<b>7.758.000,00</b>
<b>Dışı</b>	Döner Sermaye	0,00

	Diğer Yurt İçi	0,00
	Yurt Dışı	0,00
<b>Toplam Bütçe Dışı Kaynak İhtiyacı</b>		0,00
<b>Toplam Kaynak İhtiyacı</b>		7.758.000,00

### FAALİYET MALİYETLERİ TABLOSU

<b>İdare Adı</b>	<b>24 - AİLE VE SOSYAL POLİTİKALAR BAKANLIĞI</b>
<b>Performans Hedefi</b>	<b>Engellilerin toplumsal yaşama katılabilmelerinin sağlanması için yerleşim yerlerinde pilot çalışmaların desteklenmesine yönelik Erişilebilirlik sağlanacaktır.</b>
<b>Faaliyet Adı</b>	<b>Komisyonların Koordinasyon Toplantısı yapılması</b>
<b>Sorumlu Harcama Birimi veya Birimleri</b>	<b>24.01.33.00 - Engelli ve Yaşlı Hizmetleri Genel Müdürlüğü</b>

<b>Ekonomik Kod</b>		<b>Ödenek</b>
01	Personel Giderleri	0,00
02	SGK Devlet Primi Giderleri	0,00
03	Mal ve Hizmet Alım Giderleri	300.000,00
04	Faiz Giderleri	0,00
05	Cari Transferler	0,00
06	Sermaye Giderleri	0,00
07	Sermaye Transferleri	0,00
08	Borç verme	0,00
<b>Toplam Bütçe Kaynak İhtiyacı</b>		300.000,00
<b>Dışı</b>	Döner Sermaye	0,00

	Diğer Yurt İçi	0,00
	Yurt Dışı	0,00
<b>Toplam Bütçe Dışı Kaynak İhtiyacı</b>		0,00
<b>Toplam Kaynak İhtiyacı</b>		300.000,00

### FAALİYET MALİYETLERİ TABLOSU

<b>İdare Adı</b>	<b>24 - AİLE VE SOSYAL POLİTİKALAR BAKANLIĞI</b>	
<b>Performans Hedefi</b>	<b>Engellilerin toplumsal yaşama katılabilmelerinin sağlanması için yerleşim yerlerinde pilot çalışmaların desteklenmesine yönelik Erişilebilirlik sağlanacaktır.</b>	
<b>Faaliyet Adı</b>	<b>Basım Yayım Faaliyeti</b>	
<b>Sorumlu Harcama Birimi veya Birimleri</b>	<b>24.01.33.00 - Engelli ve Yaşlı Hizmetleri Genel Müdürlüğü</b>	
	<b>Ekonomik Kod</b>	<b>Ödenek</b>
01	Personel Giderleri	0,00
02	SGK Devlet Primi Giderleri	0,00
03	Mal ve Hizmet Alım Giderleri	50.000,00
04	Faiz Giderleri	0,00
05	Cari Transferler	0,00
06	Sermaye Giderleri	0,00
07	Sermaye Transferleri	0,00
08	Borç verme	0,00
<b>Toplam Bütçe Kaynak İhtiyacı</b>		50.000,00
<b>Dışı</b>	Döner Sermaye	0,00

	Diğer Yurt İçi	0,00
	Yurt Dışı	0,00
<b>Toplam Bütçe Dışı Kaynak İhtiyacı</b>		0,00
<b>Toplam Kaynak İhtiyacı</b>		50.000,00

### FAALİYET MALİYETLERİ TABLOSU

<b>İdare Adı</b>	<b>24 - AİLE VE SOSYAL POLİTİKALAR BAKANLIĞI</b>
<b>Performans Hedefi</b>	<b>Engellilerin toplumsal yaşama katılabilmelerinin sağlanması için yerleşim yerlerinde pilot çalışmaların desteklenmesine yönelik Erişilebilirlik sağlanacaktır.</b>
<b>Faaliyet Adı</b>	<b>ERDEP Projesi kapsamında İllerde izleme ve denetleme faaliyetleri kapsamında kullanılmak üzere 51 Adet Taşıt Alımı.</b>
<b>Sorumlu Harcama Birimi veya Birimleri</b>	<b>24.01.33.00 - Engelli ve Yaşlı Hizmetleri Genel Müdürlüğü</b>

<b>Ekonomik Kod</b>		<b>Ödenek</b>
01	Personel Giderleri	0,00
02	SGK Devlet Primi Giderleri	0,00
03	Mal ve Hizmet Alım Giderleri	0,00
04	Faiz Giderleri	0,00
05	Cari Transferler	0,00
06	Sermaye Giderleri	5.100.000,00
07	Sermaye Transferleri	0,00
08	Borç verme	0,00
<b>Toplam Bütçe Kaynak İhtiyacı</b>		5.100.000,00
<b>Dışı</b>	Döner Sermaye	0,0
	Diğer Yurt İçi	0,00

	Yurt Dışı	0,00
<b>Toplam Bütçe Dışı Kaynak İhtiyacı</b>		0,00
<b>Toplam Kaynak İhtiyacı</b>		5.100.000,00

## PERFORMANS HEDEFİ TABLOSU

<b>İdare Adı</b>	24 - AİLE VE SOSYAL POLİTİKALAR BAKANLIĞI
------------------	---

<b>Amaç</b>	Birey ve aileyi güçlendirmek, toplumu bilinçlendirmek
<b>Hedef</b>	Kadın, çocuk, engelli, yaşlı, şehit yakını ve gazilerin haklarının korunmasına, fırsat ve imkanlardan eşit şekilde yararlanmasına ilişkin toplumsal bilinci yükseltmek

<b>Performans Hedefi</b>	<b>Engellilerin haklarının gelişmesini ve izlenmesini sağlamak.</b>
<p>Engellilerin Haklarına ilişkin Sözleşmenin uygulanmasını ve izlenmesini teşvik ve temin etmek üzere 9 yıllık bir planlama ve izleme aracı oluşturulacak, kamu ve sivil toplum dahil olmak üzere toplumun tüm taraflarınca engellilerin insan haklarının korunması ve geliştirilmesine yönelik olarak Engellilerin Haklarına İlişkin Sözleşmenin uygulanmasının teşvik ve temin edilmesi için farkındalık ve bilgilendirme çalışmaları yapılacaktır.</p> <p>Ayrıca ,TR2009/0135.01 referans numaralı Genel Müdürlüğümüzün "Improved Integration of Disabled Persons into Society (Özürlülerin Toplumsal Entegrasyonunun Geliştirilmesi)" adlı 2009 Türkiye Ulusal Programı Katılım Öncesi Yardım Aracı (IPA-I) projesine devam edilecektir.</p>	

Performans Göstergeleri		Ölçü Birimi	2013	2014	2015
1	Engelli haklarına ilişkin sözleşmenin uygulanması ve izlenmesini teşvik etmek amacıyla en az 3 ilde yapılacak 4 çalıştay, 3 toplantı, seminer ve konferans sayısı	Sayı	-	-	3

2	Engellilerin toplumsal entegrasyonu (IPA) kapsamında yapılacak toplantı, seminer ve konferans.	Sayı	-	6	10
3	Engelli Kimlik Kartı Alan Engelli Sayısı /Bir Önceki Yıl Engelli Kimlik Kartı Alan Engelli Sayısı	Oran	-	5	5

Faaliyetler		Kaynak İhtiyacı		
		Bütçe	Bütçe Dışı	Toplam
1	Engellilerin Haklarına İlişkin Sözleşmenin uygulanması teşvik etmeye yönelik eylem planı kapsamında yapılacak çalışmalar.	650.000	0	650.000
2	Engellilerin toplumsal entegrasyonu (IPA) kapsamında yapılacak toplantı, seminer ve konferans.	890.000	0	890.000
3	Kendilerine tanınan indirim hakkından yararlanan engelliler için engelli kartı basımı ve dağıtımı.	80.000	0	80.000
<b>Genel Toplam</b>		<b>1.620.000</b>	<b>0</b>	<b>1.620.000</b>

### FAALİYET MALİYETLERİ TABLOSU

<b>İdare Adı</b>	<b>24 - AİLE VE SOSYAL POLİTİKALAR BAKANLIĞI</b>
<b>Performans Hedefi</b>	<b>Engellilerin haklarının gelişmesini ve izlenmesini sağlamak.</b>
<b>Faaliyet Adı</b>	<b>Engellilerin Haklarına İlişkin Sözleşmenin uygulanması teşvik etmeye yönelik eylem planı kapsamında yapılacak çalışmalar.</b>
<b>Sorumlu Harcama Birimi veya Birimleri</b>	<b>24.01.33.00 - Engelli ve Yaşlı Hizmetleri Genel Müdürlüğü</b>



*Engellilerin Haklarına ilişkin Sözleşmenin uygulanmasını ve izlenmesini teşvik ve temin etmek üzere 9 yıllık bir planlama ve izleme aracı oluşturulacak, Kamu ve sivil toplum dahil olmak üzere toplumun tüm taraflarınca engellilerin insan haklarının korunması ve geliştirilmesine yönelik olarak Engellilerin Haklarına İlişkin Sözleşmenin uygulanmasının teşvik ve temin edilmesi için farkındalık ve bilgilendirme çalışmaları yapılacaktır.*

Ekonomik Kod		Ödenek
01	Personel Giderleri	0,00
02	SGK Devlet Primi Giderleri	0,00
03	Mal ve Hizmet Alım Giderleri	650.000,00
04	Faiz Giderleri	0,00
05	Cari Transferler	0,00
06	Sermaye Giderleri	0,00
07	Sermaye Transferleri	0,00
08	Borç verme	0,00
<b>Toplam Bütçe Kaynak İhtiyacı</b>		<b>650.000,00</b>
<b>Bütçe Dışı Kaynak</b>	Döner Sermaye	0,00
	Diğer Yurt İçi	0,00
	Yurt Dışı	0,00
<b>Toplam Bütçe Dışı Kaynak İhtiyacı</b>		<b>0,00</b>
<b>Toplam Kaynak İhtiyacı</b>		<b>650.000,00</b>

## FAALİYET MALİYETLERİ TABLOSU

<b>İdare Adı</b>	<b>24 - AİLE VE SOSYAL POLİTİKALAR BAKANLIĞI</b>
<b>Performans Hedefi</b>	<b>Engellilerin haklarının gelişmesini ve izlenmesini sağlamak.</b>
<b>Faaliyet Adı</b>	<b>Engellilerin toplumsal entegrasyonu (IPA) kapsamında yapılacak toplantı, seminer ve konferans.</b>
<b>Sorumlu Harcama Birimi veya Birimleri</b>	<b>24.01.33.00 - Engelli ve Yaşlı Hizmetleri Genel Müdürlüğü</b>
<p><i>Kamu ve sivil toplum dahil olmak üzere toplumun tüm taraflarınca engellilerin insan haklarının korunması ve geliştirilmesine yönelik olarak Engellilerin Haklarına İlişkin Sözleşmenin uygulanmasının teşvik ve temin edilmesi için farkındalık ve bilgilendirme çalışmaları yapılacaktır.</i></p>	

Ekonomik Kod		Ödenek
01	Personel Giderleri	0,00
02	SGK Devlet Primi Giderleri	0,00
03	Mal ve Hizmet Alım Giderleri	687.000,00
04	Faiz Giderleri	0,00
05	Cari Transferler	0,00
06	Sermaye Giderleri	0,00
07	Sermaye Transferleri	203.000,00
08	Borç verme	0,00
<b>Toplam Bütçe Kaynak İhtiyacı</b>		<b>890.000,00</b>
<b>Bütçe Dışı Kaynak</b>	Döner Sermaye	0,00
	Diğer Yurt İçi	0,00
	Yurt Dışı	0,00
<b>Toplam Bütçe Dışı Kaynak İhtiyacı</b>		<b>0,00</b>
<b>Toplam Kaynak İhtiyacı</b>		<b>890.000,00</b>

## FAALİYET MALİYETLERİ TABLOSU

<b>İdare Adı</b>	<b>24 - AİLE VE SOSYAL POLİTİKALAR BAKANLIĞI</b>
<b>Performans Hedefi</b>	<b>Engellilerin haklarının gelişmesini ve izlenmesini sağlamak.</b>
<b>Faaliyet Adı</b>	<b>Kendilerine tanınan indirim hakkından yararlanan engelliler için engelli kartı basımı ve dağıtımı.</b>
<b>Sorumlu Harcama Birimi veya Birimleri</b>	<b>24.01.33.00 - Engelli ve Yaşlı Hizmetleri Genel Müdürlüğü</b>
<i>Verilecek engelli kimlik kartı sayısını artırmaya yönelik çalışmalar yapılacaktır.</i>	

<b>Ekonomik Kod</b>		<b>Ödenek</b>
01	Personel Giderleri	0,00
02	SGK Devlet Primi Giderleri	0,00
03	Mal ve Hizmet Alım Giderleri	80.000,00
04	Faiz Giderleri	0,00
05	Cari Transferler	0,00
06	Sermaye Giderleri	0,00
07	Sermaye Transferleri	0,00
08	Borç verme	0,00
<b>Toplam Bütçe Kaynak İhtiyacı</b>		<b>80.000,00</b>
<b>Bütçe Dışı Kaynak</b>	Döner Sermaye	0,00
	Diğer Yurt İçi	0,00
	Yurt Dışı	0,00
<b>Toplam Bütçe Dışı Kaynak İhtiyacı</b>		<b>0,00</b>
<b>Toplam Kaynak İhtiyacı</b>		<b>80.000,00</b>

## PERFORMANS HEDEFİ TABLOSU

<b>İdare Adı</b>	24 - AİLE VE SOSYAL POLİTİKALAR BAKANLIĞI
------------------	---

<b>Amaç</b>	Bakım, koruma ve rehabilitasyon hizmetlerinde etkinliği artırmak
<b>Hedef</b>	Bakım, koruma ve rehabilitasyon hizmeti verilen kuruluşlarda hizmet alan memnuniyetini artırmak

<b>Performans Hedefi</b>	<b>Engelli ve yaşlılara bakım ve rehabilitasyon hizmeti sunan resmi ve özel kuruluşlarda hizmet alan ve hizmet veren memnuniyeti ile hizmet kalitesi arttırılacaktır.</b>
--------------------------	---

Engelli ve yaşlılara bakım ve rehabilitasyon hizmeti sunan kuruluşlarda bakım hizmet kalitesinin ve hizmet alan ve hizmet veren memnuniyetinin arttırılması, bakım hizmetlerinde standardizasyonun sağlanması amaçlanmaktadır.

Performans Göstergeleri		Ölçü Birimi	2013	2014	2015
1	BHKS alanda uygulama ve değerlendirme çalışmalarını geliştirmek amaçlı, BHKS Gözden geçirme grubu ve BHKS Akademik grubunun belirli aralıklarla yapılacak toplantı sayısı	Yüzde	-	-	10
2	BHKS özdeğerlendirme ve BHKS değerlendirme skorlarının karşılaştırılması	Yüzde	-	-	30
3	BHKS Değerlendirme yazılımı ve BHKS yönetsel yazılımının geliştirilmesi	Adet	-	-	2
4	Bakım hizmetleri kalite standartlarının kitapçığının revizyonlarının tamamlanması sonucu "BHKS Kitabı" ve "BHKS" uygulama rehberinin hazırlanarak basımı ve dağıtımı yapılacaktır.	Adet	-	-	2.000

5	Bakım Hizmetleri Kalite Standartlarına ilişkin düzenlenecek kongre, eğitim ve toplantı sayısı .	Sayı	-	1	1
6	Bakım Hizmetleri Kalite Standartlarının alanda uygulanmasına yönelik çalışma yapılması (bölge)	Sayı	-	3	2
7	Bakım Hizmetleri Kalitesini artırmak amaçlı Mesleki Yeterlilik Kurumu ile yapılan protokol çerçevesinde meslek standartları ve yeterlilik çalışmaları için yapılacak toplantılar sayısı	Sayı	-	-	10
8	Büyükşehir Belediyeleri Engelli Hizmet Birimlerinin Hizmet Kalitesinin Geliştirilmesine Yönelik toplantı, çalıştay sayısı	Sayı	-	-	2
<b>Faaliyetler</b>			<b>Kaynak İhtiyacı</b>		
			<b>Bütçe</b>	<b>Bütçe Dışı</b>	<b>Toplam</b>
1	Bakım hizmetleri kalite standartlarının kitapçığının güncellenmesi ve uygulama rehberinin hazırlanarak basımı ve dağıtımı yapılacaktır.		40.000	0	40.000
2	Bakım Hizmetleri Kalite Standartlarına ilişkin kongre, eğitim ve toplantılar düzenlenecektir.		300.000	0	300.000
3	Bakım Hizmetleri Kalite Standartlarının alanda uygulanmasına yönelik çalışma yapılması.		300.000	0	300.000
4	Büyükşehir Belediyeleri Engelli Hizmet Birimlerinin Hizmet Kalitesinin Geliştirilmesine Yönelik toplantı, çalıştay yapılması		300.000		300.000
<b>Genel Toplam</b>			<b>940.000</b>	<b>0</b>	<b>940.000</b>

## FAALİYET MALİYETLERİ TABLOSU

<b>İdare Adı</b>	<b>24 - AİLE VE SOSYAL POLİTİKALAR BAKANLIĞI</b>
<b>Performans Hedefi</b>	<b>Engelli ve yaşlılara bakım ve rehabilitasyon hizmeti sunan resmi ve özel kuruluşlarda hizmet alan ve hizmet veren memnuniyeti ile hizmet kalitesi arttırılacaktır.</b>
<b>Faaliyet Adı</b>	<b>Bakım hizmetleri kalite standartlarının kitapçığının güncellenmesi ve uygulama rehberinin hazırlanarak basımı ve dağıtımı yapılacaktır.</b>
<b>Sorumlu Harcama Birimi veya Birimleri</b>	<b>24.01.33.00 - Engelli ve Yaşlı Hizmetleri Genel Müdürlüğü</b>
<i><b>Bakım hizmetleri kalite standartlarının kitapçığının güncellenmesi ve uygulama rehberinin hazırlanarak basımı ve dağıtımı planlanmaktadır.</b></i>	

<b>Ekonomik Kod</b>		<b>Ödenek</b>
01	Personel Giderleri	0,00
02	SGK Devlet Primi Giderleri	0,00
03	Mal ve Hizmet Alım Giderleri	40.000,00
04	Faiz Giderleri	0,00
05	Cari Transferler	0,00
06	Sermaye Giderleri	0,00
07	Sermaye Transferleri	0,00
08	Borç verme	0,00
<b>Toplam Bütçe Kaynak İhtiyacı</b>		<b>40.000,00</b>
<b>Bütçe Dışı Kaynak</b>	Döner Sermaye	0,00
	Diğer Yurt İçi	0,00
	Yurt Dışı	0,00
<b>Toplam Bütçe Dışı Kaynak İhtiyacı</b>		<b>0,00</b>
<b>Toplam Kaynak İhtiyacı</b>		<b>40.000,00</b>

## FAALİYET MALİYETLERİ TABLOSU

<b>İdare Adı</b>	<b>24 - AİLE VE SOSYAL POLİTİKALAR BAKANLIĞI</b>
<b>Performans Hedefi</b>	<b>Engelli ve yaşlılara bakım ve rehabilitasyon hizmeti sunan resmi ve özel kuruluşlarda hizmet alan ve hizmet veren memnuniyeti ile hizmet kalitesi arttırılacaktır.</b>
<b>Faaliyet Adı</b>	<b>Bakım Hizmetleri Kalite Standartlarına ilişkin kongre, eğitim ve toplantılar düzenlenecektir.</b>
<b>Sorumlu Harcama Birimi veya Birimleri</b>	<b>24.01.33.00 - Engelli ve Yaşlı Hizmetleri Genel Müdürlüğü</b>
<i>Bakım Hizmetleri Kalite Standartlarına ilişkin kongre, eğitim ve toplantılar düzenlenecektir.</i>	

<b>Ekonomik Kod</b>		<b>Ödenek</b>
01	Personel Giderleri	0,00
02	SGK Devlet Primi Giderleri	0,00
03	Mal ve Hizmet Alım Giderleri	300.000,00
04	Faiz Giderleri	0,00
05	Cari Transferler	0,00
06	Sermaye Giderleri	0,00
07	Sermaye Transferleri	0,00
08	Borç verme	0,00
<b>Toplam Bütçe Kaynak İhtiyacı</b>		<b>300.000,00</b>
<b>Bütçe Dışı Kaynak</b>	Döner Sermaye	0,00
	Diğer Yurt İçi	0,00
	Yurt Dışı	0,00
<b>Toplam Bütçe Dışı Kaynak İhtiyacı</b>		<b>0,00</b>
<b>Toplam Kaynak İhtiyacı</b>		<b>300.00,00</b>

## FAALİYET MALİYETLERİ TABLOSU

<b>İdare Adı</b>	<b>24 - AİLE VE SOSYAL POLİTİKALAR BAKANLIĞI</b>
<b>Performans Hedefi</b>	<b>Engelli ve yaşlılara bakım ve rehabilitasyon hizmeti sunan resmi ve özel kuruluşlarda hizmet alan ve hizmet veren memnuniyeti ile hizmet kalitesi arttırılacaktır.</b>
<b>Faaliyet Adı</b>	<b>Bakım Hizmetleri Kalite Standartlarının alanda uygulanmasına yönelik çalışma yapılması.</b>
<b>Sorumlu Harcama Birimi veya Birimleri</b>	<b>24.01.33.00 - Engelli ve Yaşlı Hizmetleri Genel Müdürlüğü</b>
<i><b>Bakım Hizmetleri Kalite Standartlarının alanda uygulanmasına yönelik çalışmalar planlanmaktadır.</b></i>	

<b>Ekonomik Kod</b>		<b>Ödenek</b>
01	Personel Giderleri	0,00
02	SGK Devlet Primi Giderleri	0,00
03	Mal ve Hizmet Alım Giderleri	300.000,00
04	Faiz Giderleri	0,00
05	Cari Transferler	0,00
06	Sermaye Giderleri	0,00
07	Sermaye Transferleri	0,00
08	Borç verme	0,00
<b>Toplam Bütçe Kaynak İhtiyacı</b>		<b>300.000,00</b>
<b>Bütçe Dışı Kaynak</b>	Döner Sermaye	0,00
	Diğer Yurt İçi	0,00
	Yurt Dışı	0,00
<b>Toplam Bütçe Dışı Kaynak İhtiyacı</b>		<b>0,00</b>
<b>Toplam Kaynak İhtiyacı</b>		<b>300.000,00</b>



## FAALİYET MALİYETLERİ TABLOSU

<b>İdare Adı</b>	<b>24 - AİLE VE SOSYAL POLİTİKALAR BAKANLIĞI</b>
<b>Performans Hedefi</b>	<b>Engelli ve yaşlılara bakım ve rehabilitasyon hizmeti sunan resmi ve özel kuruluşlarda hizmet alan ve hizmet veren memnuniyeti ile hizmet kalitesi arttırılacaktır.</b>
<b>Faaliyet Adı</b>	<b>Büyükşehir Belediyeleri Engelli Hizmet Birimlerinin Hizmet Kalitesinin Geliştirilmesine Yönelik toplantı, çalıştay yapılması</b>
<b>Sorumlu Harcama Birimi veya Birimleri</b>	<b>24.01.33.00 - Engelli ve Yaşlı Hizmetleri Genel Müdürlüğü</b>
Büyükşehir Belediyeleri Engelli Hizmet Birimlerinin Hizmet Kalitesinin Geliştirilmesine Yönelik toplantı, çalıştay yapılması planlanmaktadır.	

<b>Ekonomik Kod</b>		<b>Ödenek</b>
01	Personel Giderleri	0,00
02	SGK Devlet Primi Giderleri	0,00
03	Mal ve Hizmet Alım Giderleri	300.000,00
04	Faiz Giderleri	0,00
05	Cari Transferler	0,00
06	Sermaye Giderleri	0,00
07	Sermaye Transferleri	0,00
<b>Toplam Bütçe Kaynak İhtiyacı</b>		<b>300.000,00</b>
<b>Bütçe Dışı Kaynak</b>	Döner Sermaye	0,00
	Diğer Yurt İçi	0,00
	Yurt Dışı	0,00
<b>Toplam Bütçe Dışı Kaynak İhtiyacı</b>		<b>0,00</b>
<b>Toplam Kaynak İhtiyacı</b>		<b>300.000,00</b>

## PERFORMANS HEDEFİ TABLOSU

<b>İdare Adı</b>	24 - AİLE VE SOSYAL POLİTİKALAR BAKANLIĞI
------------------	---

<b>Amaç</b>	<b>Bakım, koruma ve rehabilitasyon hizmetlerinde etkinliği artırmak</b>
<b>Hedef</b>	Yeni kuruluş açma ve yeni uygulama modellerinin uygulanmasını artırmak

<b>Performans Hedefi</b>	<b>Engelli ve yaşlılara yönelik hizmet kuruluşları açmak.</b>
Ülkemizde artan talepleri karşılamak üzere yeni kuruluşların hizmete açılması planlanmaktadır.	

Performans Göstergeleri		Ölçü Birimi	2013	2014	2015
1	Açılacak Kuruluş sayısı	Sayı	-	26	20

Faaliyetler		Kaynak İhtiyacı		
		Bütçe	Bütçe Dışı	Toplam
1	Huzurevi, bakım ve rehabilitasyon merkezi, engelsiz yaşam merkezi açmak.	44.567.000	0	44.567.000
<b>Genel Toplam</b>		<b>44.567.000</b>	<b>0</b>	<b>44.567.000</b>

## FAALİYET MALİYETLERİ TABLOSU

<b>İdare Adı</b>	<b>24 - AİLE VE SOSYAL POLİTİKALAR BAKANLIĞI</b>
<b>Performans Hedefi</b>	<b>Engelli ve yaşlılara yönelik hizmet kuruluşları açmak.</b>
<b>Faaliyet Adı</b>	<b>Huzurevi, Bakım ve Rehabilitasyon merkezi, engelsiz yaşam merkezi açmak.</b>
<b>Sorumlu Harcama Birimi veya Birimleri</b>	<b>24.01.33.00 - Engelli ve Yaşlı Hizmetleri Genel Müdürlüğü</b>
<i>Ülkemizde artan talepleri karşılamak üzere yeni kuruluşların hizmete açılması planlanmaktadır.</i>	

Ekonomik Kod		Ödenek
01	Personel Giderleri	0,00
02	SGK Devlet Primi Giderleri	0,00
03	Mal ve Hizmet Alım Giderleri	1.567.000,00
04	Faiz Giderleri	0,00
05	Cari Transferler	0,00
06	Sermaye Giderleri	43.000.000,00
07	Sermaye Transferleri	0,00
08	Borç verme	0,00
<b>Toplam Bütçe Kaynak İhtiyacı</b>		<b>44.567.000,00</b>
<b>Bütçe Dışı Kaynak</b>	Döner Sermaye	0,00
	Diğer Yurt İçi	0,00
	Yurt Dışı	0,00
<b>Toplam Bütçe Dışı Kaynak İhtiyacı</b>		<b>0,00</b>
<b>Toplam Kaynak İhtiyacı</b>		<b>44.567.000,00</b>

## PERFORMANS HEDEFİ TABLOSU

<b>İdare Adı</b>	24 - AİLE VE SOSYAL POLİTİKALAR BAKANLIĞI
------------------	---

<b>Amaç</b>	Birey ve aileyi güçlendirmek, toplumu bilinçlendirmek
<b>Hedef</b>	Aile yanında bakım hizmetini yaygınlaştırmak

<b>Performans Hedefi</b>	<b>Gündüzlü bakım ve evde bakım hizmeti alan yaşlı, engelli sayısını artırılması hedeflenmektedir</b>
Özel Hizmet alımı yoluyla personel sayısını artırarak evde bakım hizmetinin yaygınlaştırılması planlanmaktadır.	

Performans Göstergeleri		Ölçü Birimi	2013	2014	2015
1	Evde Bakım Destek Hizmeti alan engelli	Yüzde	-	50	50
2	Gündüzlü Bakım hizmeti alan yaşlı sayısında bir önceki yıla oranla gerçekleşen artış	Yüzde	-	50	50

Faaliyetler		Kaynak İhtiyacı		
		Bütçe	Bütçe Dışı	Toplam
1	Engelliler için özel hizmet alımı yapılması.	525.000	0	525.000
2	Yaşlılar için özel hizmet alımı yapılması.	148.000	0	148.000
<b>Genel Toplam</b>		<b>673.000</b>	<b>0</b>	<b>673.000</b>

## FAALİYET MALİYETLERİ TABLOSU

<b>İdare Adı</b>	<b>24 - AİLE VE SOSYAL POLİTİKALAR BAKANLIĞI</b>
<b>Performans Hedefi</b>	<b>Gündüzlü bakım ve evde bakım hizmeti alan yaşlı, engelli sayısını artırılması hedeflenmektedir</b>
<b>Faaliyet Adı</b>	<b>Engelliler için özel hizmet alımı yapılması.</b>
<b>Sorumlu Harcama Birimi veya Birimleri</b>	<b>24.01.33.00 - Engelli ve Yaşlı Hizmetleri Genel Müdürlüğü</b>
<i>Evde bakım destek hizmeti alan engelli sayısının hizmet alımı yoluyla artırılması planlanmaktadır.</i>	

<b>Ekonomik Kod</b>		<b>Ödenek</b>
01	Personel Giderleri	0,00
02	SGK Devlet Primi Giderleri	0,00
03	Mal ve Hizmet Alım Giderleri	525.000,00
04	Faiz Giderleri	0,00
05	Cari Transferler	0,00
06	Sermaye Giderleri	0,00
07	Sermaye Transferleri	0,00
08	Borç verme	0,00
<b>Toplam Bütçe Kaynak İhtiyacı</b>		<b>525.000,00</b>
<b>Bütçe Dışı Kaynak</b>	Döner Sermaye	0,00
	Diğer Yurt İçi	0,00
	Yurt Dışı	0,00
<b>Toplam Bütçe Dışı Kaynak İhtiyacı</b>		<b>0,00</b>
<b>Toplam Kaynak İhtiyacı</b>		<b>525.000,00</b>

## FAALİYET MALİYETLERİ TABLOSU

<b>İdare Adı</b>	<b>24 - AİLE VE SOSYAL POLİTİKALAR BAKANLIĞI</b>
<b>Performans Hedefi</b>	<b>Gündüzlü bakım ve evde bakım hizmeti alan yaşlı, engelli sayısını artırılması hedeflenmektedir</b>
<b>Faaliyet Adı</b>	<b>Yaşlılar için özel hizmet alımı yapılması.</b>
<b>Sorumlu Harcama Birimi veya Birimleri</b>	<b>24.01.33.00 - Engelli ve Yaşlı Hizmetleri Genel Müdürlüğü</b>
<b><i>Özel hizmet alımı yoluyla personel sayısını artırarak gündüzlü bakım hizmeti alan yaşlı sayısının artırılması planlanmaktadır.</i></b>	

<b>Ekonomik Kod</b>		<b>Ödenek</b>
01	Personel Giderleri	0,00
02	SGK Devlet Primi Giderleri	0,00
03	Mal ve Hizmet Alım Giderleri	148.000,00
04	Faiz Giderleri	0,00
05	Cari Transferler	0,00
06	Sermaye Giderleri	0,00
07	Sermaye Transferleri	0,00
08	Borç verme	0,00
<b>Toplam Bütçe Kaynak İhtiyacı</b>		<b>148.000,00</b>
<b>Bütçe Dışı Kaynak</b>	Döner Sermaye	0,00
	Diğer Yurt İçi	0,00
	Yurt Dışı	0,00
<b>Toplam Bütçe Dışı Kaynak İhtiyacı</b>		<b>0,00</b>
<b>Toplam Kaynak İhtiyacı</b>		<b>148.000,00</b>

## PERFORMANS HEDEFİ TABLOSU

<b>İdare Adı</b>	24 - AİLE VE SOSYAL POLİTİKALAR BAKANLIĞI
------------------	---

<b>Amaç</b>	Birey ve aileyi güçlendirmek, toplumu bilinçlendirmek
<b>Hedef</b>	Kadın, çocuk, engelli, yaşlı, şehit yakını ve gazilerin haklarının korunmasına, fırsat ve imkânlardan eşit şekilde yararlanmasına ilişkin toplumsal bilinci yükseltmek

<b>Performans Hedefi</b>	<b>Yerel dinamikleri harekete geçirerek, engelliliğin önlenmesine katkıda bulunmak ve toplumda farkındalık yaratmak (EDES).</b>
Batı Karadeniz Bölgesi ile İç Anadolu Bölgesinde yer alan toplam 11 ilde (Bartın, Bolu, Düzce, Karabük, Kastamonu, Sinop ve Zonguldak illeri ile Çankırı, Kırıkkale, Kırşehir ve Nevşehir) uygulanması planlanmıştır.	

Performans Göstergeleri		Ölçü Birimi	2013	2014	2015
1	Projenin uygulanacağı il sayısı	Sayı	-	22	11

Faaliyetler		Kaynak İhtiyacı		
		Bütçe	Bütçe Dışı	Toplam
1	Türkiye genelinde yerel dinamikleri harekete geçirerek engellilere destek sağlamak.	4.000.000	0	4.000.000
<b>Genel Toplam</b>		<b>4.000.000</b>	<b>0</b>	<b>4.000.000</b>

## FAALİYET MALİYETLERİ TABLOSU

<b>İdare Adı</b>	<b>24 - AİLE VE SOSYAL POLİTİKALAR BAKANLIĞI</b>
<b>Performans Hedefi</b>	<b>Yerel dinamikleri harekete geçirerek, engelliliğin önlenmesine katkıda bulunmak ve toplumda farkındalık yaratmak (EDES).</b>
<b>Faaliyet Adı</b>	<b>Türkiye genelinde yerel dinamikleri harekete geçirerek engellilere destek sağlamak.</b>
<b>Sorumlu Harcama Birimi veya Birimleri</b>	<b>24.01.33.00 - Engelli ve Yaşlı Hizmetleri Genel Müdürlüğü</b>
Batı Karadeniz Bölgesi ile İç Anadolu Bölgesinde yer alan toplam 11 ilden (Bartın, Bolu, Düzce, Karabük, Kastamonu, Sinop ve Zonguldak illeri ile Çankırı, Kırıkkale, Kırşehir ve Nevşehir) gelecek proje tekliflerinin değerlendirilerek uygulamaya konulması planlanmıştır.	

Ekonomik Kod		Ödenek
01	Personel Giderleri	0,00
02	SGK Devlet Primi Giderleri	0,00
03	Mal ve Hizmet Alım Giderleri	0,00
04	Faiz Giderleri	0,00
05	Cari Transferler	0,00
06	Sermaye Giderleri	0,00
07	Sermaye Transferleri	4.000.000,00
08	Borç verme	0,00
<b>Toplam Bütçe Kaynak İhtiyacı</b>		<b>4.000.000,00</b>
<b>Bütçe Dışı Kaynak</b>	Döner Sermaye	0,00
	Diğer Yurt İçi	0,00
	Yurt Dışı	0,00
<b>Toplam Bütçe Dışı Kaynak İhtiyacı</b>		<b>0,00</b>
<b>Toplam Kaynak İhtiyacı</b>		<b>4.000.000,00</b>



## PERFORMANS HEDEFİ

<b>İdare Adı</b>	24 - AİLE VE SOSYAL POLİTİKALAR BAKANLIĞI
------------------	---

<b>Amaç</b>	Birey ve aileyi güçlendirmek, toplumu bilinçlendirmek
<b>Hedef</b>	Kadın, çocuk, engelli, yaşlı, şehit yakını ve gazilerin haklarının korunmasına, fırsat ve imkanlardan eşit şekilde yararlanmasına ilişkin toplumsal bilinci yükseltmek.

<b>Performans Hedefi</b>	<b>Türk İşaret Dili Projesi</b>
Türk İşaret Dilinin oluşturulması ve bu doğrultuda veri bankası, Türk İşaret Dili kitabı, gramer kitabı ve sözlüğünün hazırlanması planlanmaktadır.	

Performans Göstergeleri		Ölçü Birimi	2013	2014	2015
1	Türk İşaret Dili veri bankası, Türk İşaret Dili kitabı, gramer kitabı ve sözlüğünün hazırlanması.	Oran	-	-	100
2	Basılan kitap ve sözlük sayısı	Adet	-	-	2.000

Faaliyetler		Kaynak İhtiyacı		
		Bütçe	Bütçe Dışı	Toplam
1	<b>Türk İşaret Dilinin oluşturulması ve bu doğrultuda veri bankası, Türk İşaret Dili kitabı, gramer kitabı ve sözlüğünün hazırlanması.</b>	1.500.000	0	1.500.000
<b>Genel Toplam</b>		<b>1.500.000</b>	<b>0</b>	<b>1.500.000</b>

## FAALİYET MALİYETLERİ TABLOSU

<b>İdare Adı</b>	<b>24 - AİLE VE SOSYAL POLİTİKALAR BAKANLIĞI</b>
<b>Performans Hedefi</b>	<b>Türk İşaret Dili Projesi</b>
<b>Faaliyet Adı</b>	<b>Türk İşaret Dilinin oluşturulması ve bu doğrultuda veri bankası, Türk İşaret Dili kitabı, gramer kitabı ve sözlüğünün hazırlanması.</b>
<b>Sorumlu Harcama Birimi veya Birimleri</b>	<b>24.01.33.00 - Engelli ve Yaşlı Hizmetleri Genel Müdürlüğü</b>
<p>Türk İşaret Dilinin oluşturulması, veri bankasının oluşturulması, Türk İşaret Dili kitabı, gramer kitabı ve sözlüğünün hazırlanması planlanmaktadır.</p>	

Ekonomik Kod		Ödenek
01	Personel Giderleri	0,00
02	SGK Devlet Primi Giderleri	0,00
03	Mal ve Hizmet Alım Giderleri	0,00
04	Faiz Giderleri	0,00
05	Cari Transferler	0,00
06	Sermaye Giderleri	1.500.000,00
07	Sermaye Transferleri	0,00
<b>Toplam Bütçe Kaynak İhtiyacı</b>		<b>1.500.000,00</b>
<b>Bütçe Dışı Kaynak</b>	Döner Sermaye	0,00
	Diğer Yurt İçi	0,00
	Yurt Dışı	0,00
<b>Toplam Bütçe Dışı Kaynak İhtiyacı</b>		<b>0,00</b>
<b>Toplam Kaynak İhtiyacı</b>		<b>1.500.000,00</b>

## KADININ STATÜSÜ GENEL MÜDÜRLÜĞÜ

### PERFORMANS HEDEFİ TABLOSU

<b>İdare Adı</b>	24 - AİLE VE SOSYAL POLİTİKALAR BAKANLIĞI
------------------	---

<b>Amaç</b>	Bakım, koruma ve rehabilitasyon hizmetlerinde etkinliği artırmak
<b>Hedef</b>	Yeni kuruluş açma ve yeni uygulama modellerinin uygulanmasını artırmak

<b>Performans Hedefi</b>	<b>Kadın konukevi, ilk kabul birimi ve şiddet önleme ve izleme merkezlerinin sayısının artırılması ve hizmet kalitesinin geliştirilmesi hedeflenmektedir.</b>
Kadın konukevi, ilk kabul birimi ve şiddet önleme ve izleme merkezlerinin sayısının artırılması ve hizmet kalitesinin geliştirilmesi amacıyla Kuruluşların tefriş ve büyük onarım işlerinin gerçekleştirilmesi, yeni kuruluş hizmete açılması ve kuruluşlarda görev yapan personelin eğitimi ile işbirliği kuruluşlarıyla toplantı yapılmasına ilişkin faaliyetler öngörülmektedir.	

Performans Göstergeleri		Ölçü Birimi	2013	2014	2015
1	Tefriş ve büyük onarım yapılarak yenilenen kuruluş sayısı	Sayı	-	25	20
2	Hizmete açılan kuruluş sayısı (ŞÖNİM, KKE, İKB)	Sayı	-	10	8
3	Eğitim ve toplantılara katılan personel sayısı	Sayı	-	-	370

Faaliyetler		Kaynak İhtiyacı		
		Bütçe	Bütçe Dışı	Toplam
1	Kuruluşların tefriş ve büyük onarım işlerinin gerçekleştirilmesi	5.350.000	0	5.350.000

2	Yeni hizmet kuruluşlarının açılması	528.000	0	528.000
3	Kuruluşlarda görev yapan personelin eğitimi ve işbirliği kuruluşlarıyla toplantı yapılması	274.055	0	274.055
<b>Genel Toplam</b>		<b>6.152.055</b>	<b>0</b>	<b>6.152.055</b>

### FAALİYET MALİYETLERİ TABLOSU

<b>İdare Adı</b>	<b>24 - AİLE VE SOSYAL POLİTİKALAR BAKANLIĞI</b>
<b>Performans Hedefi</b>	<b>Kadın konukevi, ilk kabul birimi ve şiddet önleme ve izleme merkezlerinin sayısının arttırılması ve hizmet kalitesinin geliştirilmesi hedeflenmektedir.</b>
<b>Faaliyet Adı</b>	<b>Kuruluşların tefriş ve büyük onarım işlerinin gerçekleştirilmesi</b>
<b>Sorumlu Harcama Birimi veya Birimleri</b>	<b>24.01.32.00 - Kadının Statüsü Genel Müdürlüğü</b>
<i>İhtiyaç doğrultusunda tefriş ve büyük onarım yapılarak 20 kuruluşun yenilenmesi öngörülmektedir.</i>	

<b>Ekonomik Kod</b>		<b>Ödenek</b>
01	Personel Giderleri	0,00
02	SGK Devlet Primi Giderleri	0,00
03	Mal ve Hizmet Alım Giderleri	0,00
04	Faiz Giderleri	0,00
05	Cari Transferler	0,00
06	Sermaye Giderleri	5.350.000,00
07	Sermaye Transferleri	0,00
08	Borç verme	0,00
<b>Toplam Bütçe Kaynak İhtiyacı</b>		<b>5.350.000,00</b>

<b>Bütçe Dışı Kaynak</b>	Döner Sermaye	0,00
	Diğer Yurt İçi	0,00
	Yurt Dışı	0,00
<b>Toplam Bütçe Dışı Kaynak İhtiyacı</b>		0,00
<b>Toplam Kaynak İhtiyacı</b>		5.350.000,00

### FAALİYET MALİYETLERİ TABLOSU

<b>İdare Adı</b>	<b>24 - AİLE VE SOSYAL POLİTİKALAR BAKANLIĞI</b>	
<b>Performans Hedefi</b>	<b>Kadın konukevi, ilk kabul birimi ve şiddet önleme ve izleme merkezlerinin sayısının artırılması ve hizmet kalitesinin geliştirilmesi hedeflenmektedir.</b>	
<b>Faaliyet Adı</b>	<b>Yeni hizmet kuruluşlarının açılması</b>	
<b>Sorumlu Harcama Birimi veya Birimleri</b>	<b>24.01.32.00 - Kadının Statüsü Genel Müdürlüğü</b>	
<b><i>İhtiyaç doğrultusunda 8 kuruluşun hizmete açılması planlanmaktadır.</i></b>		
<b>Ekonomik Kod</b>		<b>Ödenek</b>
01	Personel Giderleri	0,00
02	SGK Devlet Primi Giderleri	0,00
03	Mal ve Hizmet Alım Giderleri	528.000,00
04	Faiz Giderleri	0,00
05	Cari Transferler	0,00
06	Sermaye Giderleri	0,00
07	Sermaye Transferleri	0,00
08	Borç verme	0,00
<b>Toplam Bütçe Kaynak İhtiyacı</b>		<b>528.000,00</b>

Bütçe Dışı Kaynak	Döner Sermaye	0,00
	Diğer Yurt İçi	0,00
	Yurt Dışı	0,00
<b>Toplam Bütçe Dışı Kaynak İhtiyacı</b>		0,00
<b>Toplam Kaynak İhtiyacı</b>		528.000,00

### FAALİYET MALİYETLERİ TABLOSU

<b>İdare Adı</b>	<b>24 - AİLE VE SOSYAL POLİTİKALAR BAKANLIĞI</b>	
<b>Performans Hedefi</b>	<b>Kadın konukevi, ilk kabul birimi ve şiddet önleme ve izleme merkezlerinin sayısının artırılması ve hizmet kalitesinin geliştirilmesi hedeflenmektedir.</b>	
<b>Faaliyet Adı</b>	<b>Kuruluşlarda görev yapan personelin eğitimi ve işbirliği kuruluşlarıyla toplantı yapılması</b>	
<b>Sorumlu Harcama Birimi veya Birimleri</b>	<b>24.01.32.00 - Kadının Statüsü Genel Müdürlüğü</b>	
<p><i>1- 6284 sayılı Kanun ve Kadın Konukevleri Uygulama Yönetmeliğinde yaşanan soru ve sorunların giderilmesi ve ortak görüş oluşturulması amacıyla 125 kadın konukevi çalışanına yönelik toplantı yapılması.</i></p> <p><i>2- Kadın konukevi ve ilk kabul biriminde veri girişleri ile ilgili yaşanan aksaklıkların giderilmesi amacıyla 150 personele yönelik toplantı düzenlenmesi.</i></p> <p><i>3- Kadına yönelik şiddetle mücadele mekanizmasında yer alan diğer kamu kurum ve kuruluşları ile sivil toplum kuruluşlarını içeren 6284 sayılı Kanun ve Kanuna ilişkin Yönetmelik ile Kadın Konukevleri Yönetmeliğinin uygulamasında yaşanan aksaklıkların giderilmesi ve ortak görüş oluşturulması amacıyla 95 kişiye yönelik toplantı düzenlenmesi.</i></p>		
<b>Ekonomik Kod</b>		<b>Ödenek</b>
01	Personel Giderleri	0,00
02	SGK Devlet Primi Giderleri	0,00
03	Mal ve Hizmet Alım Giderleri	274.055,00
04	Faiz Giderleri	0,00
05	Cari Transferler	0,00
06	Sermaye Giderleri	0,00
07	Sermaye Transferleri	0,00

08	Borç verme	0,00
<b>Toplam Bütçe Kaynak İhtiyacı</b>		274.055,00
<b>Bütçe Dışı Kaynak</b>	Döner Sermaye	0,00
	Diğer Yurt İçi	0,00
	Yurt Dışı	0,00
<b>Toplam Bütçe Dışı Kaynak İhtiyacı</b>		0,00
<b>Toplam Kaynak İhtiyacı</b>		274.055,00

### PERFORMANS HEDEFİ TABLOSU

<b>İdare Adı</b>	24 - AİLE VE SOSYAL POLİTİKALAR BAKANLIĞI
------------------	---

<b>Amaç</b>	Ülkenin İhtiyaçlarına Yönelik Sosyal Politikalar Geliştirmek ve Model Oluşturmak
<b>Hedef</b>	Toplumsal şiddeti azaltmak

<b>Performans Hedefi</b>	<b>Kadına yönelik şiddetle mücadele amacıyla araştırmalar, projeler, toplantılar gerçekleştirilip, raporlar hazırlanacaktır.</b>
Kadına yönelik şiddetle mücadele amacıyla "Kadınlara yönelik Şiddet İzleme Komitesi" toplantısı ve raporlanması, Kadına yönelik şiddetle mücadele ulusal eylem planının izleme değerlendirme toplantıları ile güncellenme çalışmaları, 6284 Sayılı Ailenin korunması ve Kadına Karşı şiddetin Önlenmesine Dair Kanunun Uygulanmasına Yönelik Etki Analizi Araştırması değerlendirme toplantısı, Kadına yönelik şiddetle mücadelede Alternatif Hizmet Modelleri Çalıştayı, Kadınlar İçin Sığınma Evi Projesi (IPA 2009), Türkiye'de Kadına Yönelik Aile İçi Şiddet Araştırması 2014 İleri Analiz Çalışması gerçekleştirilmesi öngörülmektedir.	

<b>Performans Göstergeleri</b>		<b>Ölçü Birimi</b>	<b>2013</b>	<b>2014</b>	<b>2015</b>
1	Gerçekleştirilen toplantı sayısı	Sayı	-	3	7

2	Hazırlanan rapor sayısı	Sayı	-	3	1
3	Gerçekleştirilen proje sayısı	Sayı	-	2	1
4	Gerçekleştirilen analiz sayısı	Sayı	-	-	1

Faaliyetler		Kaynak İhtiyacı		
		Bütçe	Bütçe Dışı	Toplam
1	2006/17 sayılı Başbakanlık Genelgesi Kapsamında “Kadınlara Yönelik Şiddet İzleme Komitesi” Toplantısı ve raporlanması	8.200	0	8.200
2	Kadına Yönelik Şiddetle Mücadele Ulusal Eylem Planının (2012-2015) İzleme ve Değerlendirme Toplantıları	500	0	500
3	Kadına Yönelik Şiddetle Mücadele Ulusal Eylem Planı Güncelleme Toplantıları	37.200	0	37.200
4	6284 Sayılı Ailenin Korunması ve Kadına Karşı Şiddetin Önlenmesine Dair Kanunun Uygulanmasına Yönelik Etki Analizi Araştırması Değerlendirme Toplantısı gerçekleştirilecektir.	45.000	0	45.000
5	“Kadına Yönelik Şiddetle Mücadelede Alternatif Hizmet Modelleri Çalıştayı” düzenlenecektir.	45.000	0	45.000
6	Aile İçi Şiddetle Mücadele İçin Kadın Sığınma Evleri Projesi	629.048	5.754.000	6.383.048
7	Türkiye’de Kadına Yönelik Aile İçi Şiddet Araştırması 2014 İleri Analiz Çalışması	240.000	0	240.000
<b>Genel Toplam</b>		<b>1.004.948</b>	<b>5.754.000</b>	<b>6.758.948</b>



**FAALİYET MALİYETLERİ TABLOSU**

<b>İdare Adı</b>	<b>24 - AİLE VE SOSYAL POLİTİKALAR BAKANLIĞI</b>
<b>Performans Hedefi</b>	<b>Kadına yönelik şiddetle mücadele amacıyla araştırmalar, projeler, toplantılar gerçekleştirilip, raporlar hazırlanacaktır.</b>
<b>Faaliyet Adı</b>	<b>2006/17 sayılı Başbakanlık Genelgesi Kapsamında “Kadınlara Yönelik Şiddet İzleme Komitesi” Toplantısı ve raporlanması</b>
<b>Sorumlu Harcama Birimi veya Birimleri</b>	<b>24.01.32.00 - Kadının Statüsü Genel Müdürlüğü</b>
<p><i>2006/17 Sayılı Başbakanlık Genelgesi uyarınca kadına yönelik şiddet töre/namus cinayetleri konusunda koordinasyon görevini yürüten Kadının Statüsü Genel Müdürlüğüne, söz konusu Genelgedeki tedbirler arasında yer alan “Kadınlara Yönelik Şiddet İzleme Komitesi”nin kurulması sorumluluğu verilmiştir. Bu çerçevede, ilgili tüm kamu kurum ve kuruluşları, üniversiteler ve sivil toplum kuruluşlarının temsilcilerinin katılımı ile “Kadınlara Yönelik Şiddet İzleme Komitesi” 2007 yılında oluşturulmuş ve bu komitenin yılda bir toplanması öngörülmüştür. Bu çerçevede, Komite’nin 2015 yılı toplantısının gerçekleştirilmesi gerekmektedir.</i></p>	

<b>Ekonomik Kod</b>		<b>Ödenek</b>
01	Personel Giderleri	0,00
02	SGK Devlet Primi Giderleri	0,00
03	Mal ve Hizmet Alım Giderleri	8.200,00
04	Faiz Giderleri	0,00
05	Cari Transferler	0,00
06	Sermaye Giderleri	0,00
07	Sermaye Transferleri	0,00
<b>Toplam Bütçe Kaynak İhtiyacı</b>		<b>8.200,00</b>
<b>Bütçe Dışı Kaynak</b>	Döner Sermaye	0,00
	Diğer Yurt İçi	0,00
	Yurt Dışı	0,00
<b>Toplam Bütçe Dışı Kaynak İhtiyacı</b>		<b>0,00</b>
<b>Toplam Kaynak İhtiyacı</b>		<b>8.200,00</b>

## FAALİYET MALİYETLERİ TABLOSU

<b>İdare Adı</b>	<b>24 - AİLE VE SOSYAL POLİTİKALAR BAKANLIĞI</b>
<b>Performans Hedefi</b>	<b>Kadına yönelik şiddetle mücadele amacıyla araştırmalar, projeler, toplantılar gerçekleştirilip, raporlar hazırlanacaktır.</b>
<b>Faaliyet Adı</b>	<b>Kadına Yönelik Şiddetle Mücadele Ulusal Eylem Planının (2012-2015) İzleme ve Değerlendirme Toplantıları</b>
<b>Sorumlu Harcama Birimi veya Birimleri</b>	<b>24.01.32.00 - Kadının Statüsü Genel Müdürlüğü</b>
<p><i>“Kadına Yönelik Şiddetle Mücadele Ulusal Eylem Planı (2012-2015)”, kadına yönelik şiddetle mücadelede ilgili tüm taraflara sorumluluklar yüklemekte ve Eylem Planı’nın uygulanmasının izlenmesi Kadının Statüsü Genel Müdürlüğü tarafından koordine edilmektedir. Bu amaçla, 2015 yılı içinde iki kez “İzleme ve Değerlendirme Toplantıları” gerçekleştirilecektir.</i></p>	

<b>Ekonomik Kod</b>		<b>Ödenek</b>
01	Personel Giderleri	0,00
02	SGK Devlet Primi Giderleri	0,00
03	Mal ve Hizmet Alım Giderleri	500,00
04	Faiz Giderleri	0,00
05	Cari Transferler	0,00
06	Sermaye Giderleri	0,00
07	Sermaye Transferleri	0,00
<b>Toplam Bütçe Kaynak İhtiyacı</b>		<b>500,00</b>
<b>Bütçe Dışı Kaynak</b>	Döner Sermaye	0,00
	Diğer Yurt İçi	0,00
	Yurt Dışı	0,00
<b>Toplam Bütçe Dışı Kaynak İhtiyacı</b>		<b>0,00</b>
<b>Toplam Kaynak İhtiyacı</b>		<b>500,00</b>

**FAALİYET MALİYETLERİ TABLOSU**

<b>İdare Adı</b>	<b>24 - AİLE VE SOSYAL POLİTİKALAR BAKANLIĞI</b>	
<b>Performans Hedefi</b>	<b>Kadına yönelik şiddetle mücadele amacıyla araştırmalar, projeler, toplantılar gerçekleştirilip, raporlar hazırlanacaktır.</b>	
<b>Faaliyet Adı</b>	<b>Kadına Yönelik Şiddetle Mücadele Ulusal Eylem Planı Güncelleme Toplantıları</b>	
<b>Sorumlu Harcama Birimi veya Birimleri</b>	<b>24.01.32.00 - Kadının Statüsü Genel Müdürlüğü</b>	
<p><i>İlgili kamu kurum ve kuruluşları, sivil toplum örgütleri ve üniversitelerin kadın araştırmaları merkezlerinin katkı ve katılımları ile KSGM koordinasyonunda hazırlanan "Kadına Yönelik Şiddetle Mücadele Ulusal Eylem Planı 2012-2015'in uygulama süresi 2015 yılı sonu itibariyle dolacaktır. Bahse konu Eylem Planı'nın 2015 sonrası dönem için güncellenmesi planlanmaktadır. Bu çerçevede, Kadına Yönelik Şiddetle Mücadele Ulusal Eylem Planının güncellenmesi amacıyla 60 kişinin katılımı ile 1 gün süreli 2 güncelleme toplantısı yapılması gerekmektedir.</i></p>		
<b>Ekonomik Kod</b>		<b>Ödenek</b>
01	Personel Giderleri	0,00
02	SGK Devlet Primi Giderleri	0,00
03	Mal ve Hizmet Alım Giderleri	37.200,00
04	Faiz Giderleri	0,00
05	Cari Transferler	0,00
06	Sermaye Giderleri	0,00
07	Sermaye Transferleri	0,00
<b>Toplam Bütçe Kaynak İhtiyacı</b>		<b>37.200,00</b>
<b>Bütçe Dışı Kaynak</b>	Döner Sermaye	0,00
	Diğer Yurt İçi	0,00
	Yurt Dışı	0,00
<b>Toplam Bütçe Dışı Kaynak İhtiyacı</b>		<b>0,00</b>

<b>Toplam Kaynak İhtiyacı</b>	37.200,00
-------------------------------	-----------

### FAALİYET MALİYETLERİ TABLOSU

<b>İdare Adı</b>	<b>24 - AİLE VE SOSYAL POLİTİKALAR BAKANLIĞI</b>
<b>Performans Hedefi</b>	<b>Kadına yönelik şiddetle mücadele amacıyla araştırmalar, projeler, toplantılar gerçekleştirilip, raporlar hazırlanacaktır.</b>
<b>Faaliyet Adı</b>	<b>6284 Sayılı Ailenin Korunması ve Kadına Karşı Şiddetin Önlenmesine Dair Kanunun Uygulanmasına Yönelik Etki Analizi Araştırması Değerlendirme Toplantısı gerçekleştirilecektir.</b>
<b>Sorumlu Harcama Birimi veya Birimleri</b>	<b>24.01.32.00 - Kadının Statüsü Genel Müdürlüğü</b>
<p><i>2014 yılında gerçekleştirilen “6284 Sayılı Kanunun Uygulamasına Yönelik Etki Analizi Araştırma Projesi” çerçevesinde edinilen bilgilerin duyurulması ve paylaşılması amacıyla ilgili tarafların katılımıyla 1 gün süreli değerlendirme toplantısı gerçekleştirilecektir.</i></p>	

<b>Ekonomik Kod</b>		<b>Ödenek</b>
01	Personel Giderleri	0,00
02	SGK Devlet Primi Giderleri	0,00
03	Mal ve Hizmet Alım Giderleri	45.000,00
04	Faiz Giderleri	0,00
05	Cari Transferler	0,00
06	Sermaye Giderleri	0,00
07	Sermaye Transferleri	0,00
08	Borç verme	0,00
<b>Toplam Bütçe Kaynak İhtiyacı</b>		<b>45.000,00</b>
<b>Bütçe Dışı Kaynak</b>	Döner Sermaye	0,00
	Diğer Yurt İçi	0,00
	Yurt Dışı	0,00
<b>Toplam Bütçe Dışı Kaynak İhtiyacı</b>		<b>0,00</b>

<b>Toplam Kaynak İhtiyacı</b>	45.000,00
-------------------------------	-----------

### FAALİYET MALİYETLERİ TABLOSU

<b>İdare Adı</b>	<b>24 - AİLE VE SOSYAL POLİTİKALAR BAKANLIĞI</b>	
<b>Performans Hedefi</b>	<b>Kadına yönelik şiddetle mücadele amacıyla araştırmalar, projeler, toplantılar gerçekleştirilip, raporlar hazırlanacaktır.</b>	
<b>Faaliyet Adı</b>	<b>“Kadına Yönelik Şiddetle Mücadelede Alternatif Hizmet Modelleri Çalıştayı” düzenlenecektir.</b>	
<b>Sorumlu Harcama Birimi veya Birimleri</b>	<b>24.01.32.00 - Kadının Statüsü Genel Müdürlüğü</b>	
<i>Ülkemizdeki kadına yönelik şiddetle mücadele kapsamında sunulan hizmet model ve standartlarının geliştirilmesine katkı sağlanması, deneyim paylaşımı ve iyi uygulama örneklerinin ortaya konulması amacıyla kadına yönelik şiddetle mücadelede yer alan tarafların katkı ve katılımı ile “Kadına Yönelik Şiddetle Mücadelede Alternatif Hizmet Modelleri Çalıştayı” gerçekleştirilmesi planlanmaktadır.</i>		
<b>Ekonomik Kod</b>	<b>Ödenek</b>	
01	Personel Giderleri	0,00
02	SGK Devlet Primi Giderleri	0,00
03	Mal ve Hizmet Alım Giderleri	45.000,00
04	Faiz Giderleri	0,00
05	Cari Transferler	0,00
06	Sermaye Giderleri	0,00
07	Sermaye Transferleri	0,00
08	Borç verme	0,00
<b>Toplam Bütçe Kaynak İhtiyacı</b>		<b>45.000,00</b>
<b>Bütçe Dışı Kaynak</b>	Döner Sermaye	0,00
	Diğer Yurt İçi	0,00
	Yurt Dışı	0,00
<b>Toplam Bütçe Dışı Kaynak İhtiyacı</b>		<b>0,00</b>

Toplam Kaynak İhtiyacı	45.000,00
------------------------	-----------

### FAALİYET MALİYETLERİ TABLOSU

İdare Adı	24 - AİLE VE SOSYAL POLİTİKALAR BAKANLIĞI	
Performans Hedefi	Kadına yönelik şiddetle mücadele amacıyla araştırmalar, projeler, toplantılar gerçekleştirilip, raporlar hazırlanacaktır.	
Faaliyet Adı	Aile İçi Şiddetle Mücadele İçin Kadın Sığınma Evleri Projesi	
Sorumlu Harcama Birimi veya Birimleri	24.01.32.00 - Kadının Statüsü Genel Müdürlüğü	
<p><i>Şiddete maruz kalan kadınlar için 26 ilde merkezi ve yerel yönetim organları ve sivil toplum kuruluşlarının işbirliğinin artırılması, koruma hizmetlerinin yönetim yapısının güçlendirilmesi, kapasitelerinin artırılması amacıyla Genel Müdürlüğümüzce yürütülen ve uygulama süresi üç yıl olan (2014-2016) 2009 IPA- I “Aile İçi Şiddetle Mücadele İçin Kadın Sığınma Evleri Projesi” “teknik destek” ve “hibe” olmak üzere 2 temel bileşenden oluşmaktadır.</i></p> <p><i>Türkiye’de kadının insan haklarının korunması yönündeki çabalara katkı sağlamayı amaçlayan projenin Teknik Destek bileşeni kapsamında; şiddete maruz kalmış kadınlara sağlanacak destek hizmetlerinin kurulması ya da geliştirilmesi yoluyla 26 ilde şiddete karşı korumayı artırmak ve kadına yönelik şiddetle mücadelede geliştirilmiş mekanizmalar için merkezi ve yerel yönetim ile yerel STK’lar arasındaki işbirliğinin geliştirilmesi hedeflenmektedir.</i></p> <p><i>Projenin Teknik destek bileşeni kapsamında;</i></p> <p><i>- Hizmet sağlayıcıların eğitilmesi ve bir süpervizyon mekanizmasının kurulması vasıtasıyla önleyici/koruyucu hizmetlerin kalitesinin iyileştirilmesi amacıyla ŞÖNİM ve Kadın Konukevi Çalışanlarına, Emniyet Personeline, Adalet Bakanlığı personeline, Sağlık Çalışanlarına, STK ve Yerel Yönetim çalışanına yönelik toplumsal cinsiyet eşitliği ve kadına yönelik şiddet konularında farkındalık eğitimleri 26 ili kapsayacak şekilde verilecektir. Ayrıca, din görevlisi muhtar vb. toplum liderlerine yönelik farkındalık toplantıları ile ulusal çalışma ziyaretleri, bölgesel toplantı ve görünürlük toplantıları gerçekleştirilecektir.</i></p> <p><i>Projenin Hibe bileşeni kapsamında;</i></p> <p><i>Yerel ve ulusal düzeyde sivil toplum kuruluşlarının kadına karşı şiddete yönelik kapasitelerinin güçlendirilmesi amacıyla Ankara, Gaziantep, Nevşehir İstanbul, Konya, Mardin Kocaeli, Düzce, Adana, Samsun, İzmir, olmak üzere 11 ilde toplam 19 proje hibe almaya hak kazanmıştır.</i></p>		
Ekonomik Kod		Ödenek
01	Personel Giderleri	0,00
02	SGK Devlet Primi Giderleri	0,00

03	Mal ve Hizmet Alım Giderleri	53.648,00
04	Faiz Giderleri	0,00
05	Cari Transferler	0,00
06	Sermaye Giderleri	0,00
07	Sermaye Transferleri	575.400,00
08	Borç verme	0,00
<b>Toplam Bütçe Kaynak İhtiyacı</b>		<b>629.048,00</b>
<b>Bütçe Dışı Kaynak</b>	Döner Sermaye	0,00
	Diğer Yurt İçi	0,00
	Yurt Dışı	5.754.000,00
<b>Toplam Bütçe Dışı Kaynak İhtiyacı</b>		<b>5.754.000,00</b>
<b>Toplam Kaynak İhtiyacı</b>		<b>6.383.048,00</b>

### FAALİYET MALİYETLERİ TABLOSU

<b>İdare Adı</b>	<b>24 - AİLE VE SOSYAL POLİTİKALAR BAKANLIĞI</b>
<b>Performans Hedefi</b>	<b>Kadına yönelik şiddetle mücadele amacıyla araştırmalar, projeler, toplantılar gerçekleştirilip, raporlar hazırlanacaktır.</b>
<b>Faaliyet Adı</b>	<b>Türkiye’de Kadına Yönelik Aile İçi Şiddet Araştırması 2014 İleri Analiz Çalışması</b>
<b>Sorumlu Harcama Birimi veya Birimleri</b>	<b>24.01.32.00 - Kadının Statüsü Genel Müdürlüğü</b>

2014 yılı Türkiye’de Kadına Yönelik Aile İçi Şiddet Araştırması’nın sonuçlarının yer aldığı raporun yanı sıra araştırma verisinin daha ayrıntılı olarak analiz edileceği bir ileri analiz çalışması yapılacaktır.

İleri analiz çalışmasında, araştırma raporunda sunulan betimsel analizler dışında nitel ve nicel araştırma sonuçlarının birlikte ele alınacağı, araştırmanın karmaşık örneklem tasarımını dikkate alan, lojistik regresyon analizi gibi istatistiksel analiz yöntemlerinin kullanılacağı ve farklı araştırma bulgularından da yararlanılacak bir çalışma gerçekleştirilecektir.

İleri analiz çalışması dört ana başlık altında yapılacaktır:

- Yaşam döngüsünde kadınların yaşadıkları şiddet,
- Erken yaşta evlilikler,
- Şiddet uygulayan ve uygulamayan erkeklerin özellikleri,
- Şiddetle mücadelenin 2008-2014 yılları arasındaki değişimi.

Ekonomik Kod		Ödenek
01	Personel Giderleri	0,00
02	SGK Devlet Primi Giderleri	0,00
03	Mal ve Hizmet Alım Giderleri	0,00
04	Faiz Giderleri	0,00
05	Cari Transferler	0,00
06	Sermaye Giderleri	240.000,00
07	Sermaye Transferleri	0,00
08	Borç verme	0,00
<b>Toplam Bütçe Kaynak İhtiyacı</b>		<b>240.000,00</b>
<b>Bütçe Dışı Kaynak</b>	Döner Sermaye	0,00
	Diğer Yurt İçi	0,00
	Yurt Dışı	0,00
<b>Toplam Bütçe Dışı Kaynak İhtiyacı</b>		<b>0,00</b>
<b>Toplam Kaynak İhtiyacı</b>		<b>240.000,00</b>

### PERFORMANS HEDEFİ TABLOSU

İdare Adı	24 - AİLE VE SOSYAL POLİTİKALAR BAKANLIĞI
-----------	---



<b>Amaç</b>	Ülkenin İhtiyaçlarına Yönelik Sosyal Politikalar Geliştirmek ve Model Oluşturmak				
<b>Hedef</b>	Toplumda sosyal ve ekonomik eşitsizliği gidermek				
<b>Performans Hedefi</b>	<b>Kadınların sosyal ve ekonomik açıdan güçlendirilmesi yoluyla eşitsizliklerin giderilmesine yönelik projeler, araştırmalar, toplantılar gerçekleştirilecek ve raporlar hazırlanacaktır.</b>				
Kadınların sosyal ve ekonomik açıdan güçlendirilmesi amacıyla, CEDAW 7. Ülke Raporu nihai yorumları tanıtım toplantısı, toplumsal cinsiyet eşitliği ulusal eylem planı izleme değerlendirme toplantıları, İşte Eşitlik Platformu kapsamında yapılacak faaliyetler, Türkiye'de kadınların ekonomik fırsatlara erişimini artırmak SIDA projesi çalışmaları ve ev Hanımlarının finansal konularda bilinçlendirilmesi toplantısı gerçekleştirilmesi öngörülmektedir.					
<b>Performans Göstergeleri</b>	<b>Ölçü Birimi</b>	<b>2013</b>	<b>2014</b>	<b>2015</b>	
1	Gerçekleştirilen toplantı sayısı	Sayı	-	32	20
2	Hazırlanan rapor sayısı	Sayı	-	9	4
3	Düzenlenen eğitim sayısı	Sayı	-	-	3
4	Araştırma rapor sayısı	Sayı	-	9	10
<b>Faaliyetler</b>		<b>Kaynak İhtiyacı</b>			
		<b>Bütçe</b>	<b>Bütçe Dışı</b>	<b>Toplam</b>	
1	CEDAW 7. Ülke Raporu Nihai Yorumları Tanıtım Toplantısı	33.748	0	33.748	
2	Toplumsal Cinsiyet Eşitliği Ulusal Eylem Planı İzleme ve Değerlendirme Toplantısı	62.800	0	62.800	
3	İş'te Eşitlik Platformu İstişare Toplantıları	7.500	0	7.500	
4	Türkiye'de Kadınların Ekonomik Fırsatlara Erişiminin Artırılması Projesi: SIDA Projesi Çalışmaları	0	7.252.000	7.252.000	
5	Ev Hanımlarının Finansal Konularda Bilinçlendirilmesi Etkinlikleri	50.799	0	50.799	
<b>Genel Toplam</b>		<b>154.847</b>	<b>7.252.000</b>	<b>7.406.847</b>	

## FAALİYET MALİYETLERİ TABLOSU

<b>İdare Adı</b>	<b>24 - AİLE VE SOSYAL POLİTİKALAR BAKANLIĞI</b>	
<b>Performans Hedefi</b>	<b>Kadınların sosyal ve ekonomik açıdan güçlendirilmesi yoluyla eşitsizliklerin giderilmesine yönelik projeler, araştırmalar, toplantılar gerçekleştirilecek ve raporlar hazırlanacaktır.</b>	
<b>Faaliyet Adı</b>	<b>CEDAW 7. Ülke Raporu Nihai Yorumları Tanıtım Toplantısı</b>	
<b>Sorumlu Harcama Birimi veya Birimleri</b>	<b>24.01.32.00 - Kadının Statüsü Genel Müdürlüğü</b>	
<p><i>Türkiye tarafından 1985 yılında imzalanıp, 1986 yılında yürürlüğe giren Birleşmiş Milletler Kadınlara Karşı Her Türlü Ayrımcılığın Önlenmesi Sözleşmesinin takibi ve Ülke Raporunu sunma yükümlülüğü Genel Müdürlüğümüz tarafından yerine getirilmektedir. Sözleşmenin 18. maddesi uyarınca üye ülkelerin her dört yılda bir kadının durumuna ilişkin ülke raporu sunma yükümlülükleri kapsamında, Genel Müdürlüğümüz 23 uluslararası uzmandan oluşan BM CEDAW Komitesine söz konusu raporu sunmakta ve savunmaktadır. Kadın konusunun çok sektörlü bir konu olması nedeniyle raporun sunumu geniş bir heyetle yapılmaktadır. Daha sonra ülke raporları CEDAW Komitesinin olumlu ve olumsuz görüşleriyle birlikte uluslararası kamuoyuna sunulmaktadır. Türkiye'nin 7. Ülke Raporunun BM CEDAW Komitesine Temmuz 2014'te sunacaktır. Raporun 2015 yılı içerisinde savunması gerçekleştirilecektir. Savunma sonrası Komite tarafından verilen nihai yorumların yaygınlaştırılması Komite tarafından özellikle talep edilmektedir. Nihai yorumların yaygınlaştırılması amacıyla konuyla ilgili toplantı düzenlenmesi planlanmaktadır.</i></p>		
<b>Ekonomik Kod</b>		<b>Ödenek</b>
01	Personel Giderleri	0,00
02	SGK Devlet Primi Giderleri	0,00
03	Mal ve Hizmet Alım Giderleri	33.748,00
04	Faiz Giderleri	0,00

05	Cari Transferler	0,00
06	Sermaye Giderleri	0,00
<b>Toplam Bütçe Kaynak İhtiyacı</b>		<b>33.748,00</b>
<b>Bütçe Dışı Kaynak</b>	Döner Sermaye	0,00
	Diğer Yurt İçi	0,00
	Yurt Dışı	0,00
<b>Toplam Bütçe Dışı Kaynak İhtiyacı</b>		<b>0,00</b>
<b>Toplam Kaynak İhtiyacı</b>		<b>33.748,00</b>

### FAALİYET MALİYETLERİ TABLOSU

<b>İdare Adı</b>	<b>24 - AİLE VE SOSYAL POLİTİKALAR BAKANLIĞI</b>	
<b>Performans Hedefi</b>	<b>Kadınların sosyal ve ekonomik açıdan güçlendirilmesi yoluyla eşitsizliklerin giderilmesine yönelik projeler, araştırmalar, toplantılar gerçekleştirilecek ve raporlar hazırlanacaktır.</b>	
<b>Faaliyet Adı</b>	<b>Toplumsal Cinsiyet Eşitliği Ulusal Eylem Planı İzleme ve Değerlendirme Toplantısı</b>	
<b>Sorumlu Harcama Birimi veya Birimleri</b>	<b>24.01.32.00 - Kadının Statüsü Genel Müdürlüğü</b>	
<p><i>Kadının Statüsü Genel Müdürlüğü koordinasyonunda hazırlanan ve 8 alt başlıktan (Kadın ve Sağlık, Kadın ve Çevre, Toplumsal Cinsiyet Eşitliğinin Geliştirilmesi, Kadınların ve Kız Çocuklarının Eğitimi, Kadınların Yetki ve Karar Alma Mekanizmalarına Katılımı, Kadın ve Medya, Kadın ve Yoksulluk, Kadın ve Ekonomi) oluşan Toplumsal Cinsiyet Eşitliği Ulusal Eylem Planının, periyodik olarak izleme ve değerlendirmesinin yapılması gerekmektedir.</i></p> <p><i>Bu çerçevede, Eylem Planının izleme ve değerlendirmesi, yılda bir kez olmak üzere, çok taraflı (kamu kurum/kuruluşları, yerel yönetimler, STK'lar) bir katılımı, faaliyet raporlarının paylaşıldığı ve raporların değerlendirmelerinin 8 ayrı grupta yapıldığı bir günlük çalıştay programı ile gerçekleştirilecektir.</i></p>		
<b>Ekonomik Kod</b>	<b>Ödenek</b>	
01	Personel Giderleri	0,00
02	SGK Devlet Primi Giderleri	0,00
03	Mal ve Hizmet Alım Giderleri	62.800,00
04	Faiz Giderleri	0,00
05	Cari Transferler	0,00

06	Sermaye Giderleri	0,00
07	Sermaye Transferleri	0,00
<b>Toplam Bütçe Kaynak İhtiyacı</b>		<b>62.800,00</b>
<b>Bütçe Dışı Kaynak</b>	Döner Sermaye	0,00
	Diğer Yurt İçi	0,00
	Yurt Dışı	0,00
<b>Toplam Bütçe Dışı Kaynak İhtiyacı</b>		<b>0,00</b>
<b>Toplam Kaynak İhtiyacı</b>		<b>62.800,00</b>

### FAALİYET MALİYETLERİ TABLOSU

<b>İdare Adı</b>	<b>24 - AİLE VE SOSYAL POLİTİKALAR BAKANLIĞI</b>	
<b>Performans Hedefi</b>	Kadınların sosyal ve ekonomik açıdan güçlendirilmesi yoluyla eşitsizliklerin giderilmesine yönelik projeler, araştırmalar, toplantılar gerçekleştirilecek ve raporlar hazırlanacaktır.	
<b>Faaliyet Adı</b>	İş'te Eşitlik Platformu İstişare Toplantıları	
<b>Sorumlu Harcama Birimi veya Birimleri</b>	24.01.32.00 - Kadının Statüsü Genel Müdürlüğü	
<p><i>04-06 Haziran 2012'de İstanbul'da düzenlenen Orta Doğu, Kuzey Afrika ve Avrasya konulu Dünya Ekonomik Forumu'nda, Türkiye Cumhuriyeti Aile ve Sosyal Politikalar Bakanlığının himayesinde; Sabancı Holding Yönetim Kurulu Başkanı ve Doğuş Holding Yönetim Kurulu Başkanı eş başkanlığında, Türkiye'nin ekonomik katılım ve fırsatlar uçurumunu önümüzdeki 3 yıl içerisinde %10'a kadar azaltmak amacıyla kurulan "Türkiye Cinsiyet Eşitliği Görev Gücü", 15 Ocak 2013 tarihinde İstanbul'da yapılan basın tanıtımı ile birlikte "İş'te Eşitlik Platformu"na dönüşmüştür. Söz konusu Platforma ilişkin web sayfası oluşturulmuş olup, Platform kapsamındaki tüm faaliyetler web sayfasında yer verilmektedir. 2015 yılında bahsi geçen Platformun çalışmalarına ivme kazandırmak, platforma üye firma sayısını arttırmak, yönetimini daha etkin bir seviyeye taşımak için Platform üyesi kurum ve kuruluşların CEO'ları, Yönetim Kurulu Üyeleri, İnsan Kaynakları Direktörleri, Halkla İlişkiler Birim Sorumluları ve İletişim uzmanlarının katılımlarıyla yerel destekçilerinde katkıları ile toplantılar gerçekleştirilmesi planlanmaktadır.</i></p>		
<b>Ekonomik Kod</b>	<b>Ödenek</b>	
01	Personel Giderleri	0,00
02	SGK Devlet Primi Giderleri	0,00

03	Mal ve Hizmet Alım Giderleri	7.500,00
04	Faiz Giderleri	0,00
05	Cari Transferler	0,00
06	Sermaye Giderleri	0,00
07	Sermaye Transferleri	0,00
08	Borç verme	0,00
<b>Toplam Bütçe Kaynak İhtiyacı</b>		7.500,00
<b>Dışı</b>	Döner Sermaye	0,00
	Diğer Yurt İçi	0,00
	Yurt Dışı	0,00
<b>Toplam Bütçe Dışı Kaynak İhtiyacı</b>		0,00
<b>Toplam Kaynak İhtiyacı</b>		7.500,00

### FAALİYET MALİYETLERİ TABLOSU

<b>İdare Adı</b>	<b>24 - AİLE VE SOSYAL POLİTİKALAR BAKANLIĞI</b>
<b>Performans Hedefi</b>	<b>Kadınların sosyal ve ekonomik açıdan güçlendirilmesi yoluyla eşitsizliklerin giderilmesine yönelik projeler, araştırmalar, toplantılar gerçekleştirilecek ve raporlar hazırlanacaktır.</b>
<b>Faaliyet Adı</b>	<b>Türkiye’de Kadınların Ekonomik Fırsatlara Erişiminin Artırılması Projesi : SIDA Projesi Çalışmaları</b>
<b>Sorumlu Harcama Birimi veya Birimleri</b>	<b>24.01.32.00 - Kadının Statüsü Genel Müdürlüğü</b>
<p><i>Aile ve Sosyal Politikalar Bakanlığı Kadının Statüsü Genel Müdürlüğü tarafından İsveç Uluslararası Kalkınma ve İşbirliği Ajansının (SIDA) mali desteğinde, Dünya Bankası aracılığı ile 2012-2016 yıllarını kapsayan "Kadınların Ekonomik Fırsatlara Erişiminin Artırılması" başlıklı bir proje yürütülmektedir.</i></p> <p><i>Projenin temel amacı; kadınların daha iyi koşullarda iş bulmalarını sağlayacak, işgücü piyasasına girmelerini ve girişimciliklerini artıracak unsurların neler olduğu tespit etmek; bu alanda kadınların karşılaştıkları sorunları ortaya koymak, bu sorunların giderilmesine yönelik politikalar oluşturmak ve somut çözüm önerileri geliştirmektir.</i></p> <p><i>Proje kapsamında; kadın girişimciliğinin yaygınlaştırılması ve güçlendirilmesi amacıyla bilinçlendirme ve farkındalık yaratmak, bilgiye ve finansmana kolay erişimin sağlanması; kadınlara daha iyi iş ve meslek olanaklarının sunulmasını sağlayacak</i></p>	

*politikaların üretilmesi için gerekli bilgi ve verileri sağlamayı ve bunların yaygınlaştırması, kadınların kooperatifçilik marifetiyle örgütlenerek ekonomik ve sosyal olarak güçlenmelerinin sağlanması ve kadın kooperatifçiliğinin yaygınlaştırılması hedeflenmektedir.*

*2015 yılında yapılacak faaliyetler şunlardır:*

*Proje kapsamında 2 Yönlendirme Komitesi Toplantısı yapılması planlanmaktadır.*

**• Adım Adım Anadolu Buluşmaları**

*TÜSİAD, Dünya Bankası ve Bakanlığımız işbirliğinde toplumun cinsiyet eşitliği konusunda bilinçlendirilmesi, ülkemizde kadın-erkek eşitliğinin önündeki engeller ve çözüm önerilerinin tartışılacağı, özellikle halkın içerisinde gelen kadınlarımızdan İŞKUR eğitimlerinden, KOSGEB, mikro kredi ve benzeri kaynaklardan yararlanarak başarı gösteren girişimci rol modellerin belirlenmesi, başarılarının ve başarıyı elde edene kadarki süreçte yaşadıkları deneyimlerinin paylaşılmasının sağlanacağı platformlar yaratmak, böylece girişimci fikri olan kadınlarımızı cesaretlendirmek, yol gösterici olabilmek amacıyla "Adım Adım Anadolu Buluşması" toplantıları gerçekleştirilmektedir. 2015 yılında 4 adet toplantı gerçekleştirilecek, toplantı raporları hazırlanacaktır.*

**• Alan Araştırması**

*"Kadınların Ekonomik Fırsatlara Erişiminin Artırılması" Projesi kapsamında oluşturulacak Akademik Danışma Kurulu ve Yönlendirme Komitesinin kararları doğrultusunda istihdam ve girişimcilik alanında ihtiyaç duyulan araştırma alanları belirlenerek proje çağrısı yoluyla araştırma projelerinin desteklenmesi planlanmaktadır. Bu kapsamda 2015 yılı içinde 10 araştırma projesi tamamlanacaktır.*

**• Çocuk Bakım Modelinin Geliştirilmesi Çalışmaları**

*Kadın istihdamının artırılması amacıyla iş ve aile yaşamının uyumlaştırılması çalışmaları kapsamında ülkemizde çocuk bakım modelinin geliştirilmesine yönelik model oluşturma çalışmaları kapsamında 2 kez alt komite toplantısı yapılması ve çalışmaların sonucunda bir "Çocuk Bakım Modeli" oluşturulması hedeflenmektedir..*

**• Türkiye’de Kadın Kooperatifleri Mevcut Durum Araştırması**

*Türkiye’de kadın kooperatiflerinin desteklenmesi ve arttırılması amacıyla yeni bir destek modelinin oluşturulması, kooperatifçilik konusunda eğitimler düzenlenmesi, oluşturulacak modelin belirlenecek 3 pilot ilde uygulanması ve bu çerçevede 2 alt komite toplantısının gerçekleştirilmesi hedeflenmektedir. İyi uygulamaları yerinde incelemek üzere 2 yurtdışı inceleme ziyareti yapılması ve sonuçlarının raporlanması planlanmaktadır.*

**• Türkiye’de Kadın Girişimciliğinin Mevcut Durum Araştırması**

*Türkiye’de mevcut kadın girişimci profilinin ve var olan desteklerin kadın girişimciliğinin nasıl artırılacağına ilişkin durum analizinin yapılarak raporlanması planlanmaktadır. Bu kapsamda 2 alt komite toplantısı yapılacaktır.*

Ekonomik Kod		Ödenek
01	Personel Giderleri	0,00
02	SGK Devlet Primi Giderleri	0,00
03	Mal ve Hizmet Alım Giderleri	0,00
04	Faiz Giderleri	0,00
05	Cari Transferler	0,00
06	Sermaye Giderleri	0,00

07	Sermaye Transferleri	0,00
08	Borç verme	0,00
<b>Toplam Bütçe Kaynak İhtiyacı</b>		0,00
<b>Bütçe Dışı Kaynak</b>	Döner Sermaye	0,00
	Diğer Yurt İçi	0,00
	Yurt Dışı	7.252.000,00
<b>Toplam Bütçe Dışı Kaynak İhtiyacı</b>		7.252.000,00
<b>Toplam Kaynak İhtiyacı</b>		7.252.000,00

### FAALİYET MALİYETLERİ TABLOSU

<b>İdare Adı</b>	<b>24 - AİLE VE SOSYAL POLİTİKALAR BAKANLIĞI</b>	
<b>Performans Hedefi</b>	<b>Kadınların sosyal ve ekonomik açıdan güçlendirilmesi yoluyla eşitsizliklerin giderilmesine yönelik projeler, araştırmalar, toplantılar gerçekleştirilecek ve raporlar hazırlanacaktır.</b>	
<b>Faaliyet Adı</b>	<b>Ev Hanımlarının Finansal Konularda Bilinçlendirilmesi Etkinlikleri</b>	
<b>Sorumlu Harcama Birimi veya Birimleri</b>	<b>24.01.32.00 - Kadının Statüsü Genel Müdürlüğü</b>	
<p><i>2014/10 sayılı, “Finansal Erişim, Finansal Eğitim, Finansal Tüketicinin Korunması Stratejisi ve Eylem Planları” konulu Başbakanlık Genelgesi 5 Haziran 2014 tarihli Resmî Gazete’de yayınlanarak yürürlüğe girmiştir.</i></p> <p><i>Bu çerçevede oluşturulan “Finansal Eğitim Eylem Planı”nın Aile ve Kadın başlıklı eylem grubunda da belirtildiği üzere hedef gruplardan biri olan ev hanımlarına yönelik, finansal eğitim programlarının geliştirilmesi, finansal konuların ve risklerin anlaşılması ihtiyacına yönelik farkındalığın artırılması amacıyla ilgili kamu kurum ve kuruluşları, TOBB, Sivil Toplum Kuruluşları, yerel yönetimler ve akademisyenler ile işbirliği içinde ev hanımlarının katılımlarıyla toplantı, kamu spotu ve benzeri etkinliklerin gerçekleştirilmesi planlanmaktadır</i></p>		
<b>Ekonomik Kod</b>		<b>Ödenek</b>
01	Personel Giderleri	0,00
02	SGK Devlet Primi Giderleri	0,00
03	Mal ve Hizmet Alım Giderleri	50.799,00
04	Faiz Giderleri	0,00
05	Cari Transferler	0,00

06	Sermaye Giderleri	0,00
07	Sermaye Transferleri	0,00
08	Borç verme	0,00
<b>Toplam Bütçe Kaynak İhtiyacı</b>		50.799,00
<b>Bütçe Dışı Kaynak</b>	Döner Sermaye	0,00
	Diğer Yurt İçi	0,00
	Yurt Dışı	0,00
<b>Toplam Bütçe Dışı Kaynak İhtiyacı</b>		0,00
<b>Toplam Kaynak İhtiyacı</b>		50.799,00

### PERFORMANS HEDEFİ TABLOSU

<b>İdare Adı</b>	24 - AİLE VE SOSYAL POLİTİKALAR BAKANLIĞI			
<b>Amaç</b>	Birey ve aileyi güçlendirmek, toplumu bilinçlendirmek			
<b>Hedef</b>	Kadın, çocuk, engelli, yaşlı, şehit yakını ve gazilerin haklarının korunmasına, fırsat ve imkânlardan eşit şekilde yararlanmasına ilişkin toplumsal bilinci yükseltmek			
<b>Performans Hedefi</b>	<b>Kadınların hak, fırsat ve imkanlardan eşit şekilde yararlanmasına yönelik toplumsal bilincin yükseltilmesi amacıyla eğitimler, toplantılar ve projeler gerçekleştirilecektir.</b>			
Kadınların hak, fırsat ve imkanlardan eşit şekilde yararlanmasına yönelik toplumsal bilincin yükseltilmesi amacıyla, 8 Mart, 25 Kasım, 5 Aralık gibi özel günlerde etkinlikler düzenlenmesi, KSK yan etkinlik faaliyeti, toplumsal cinsiyet eşitliği materyal geliştirme projesi, Aile ve Sosyal Politikalar Bakanlığı üst düzey yöneticilerine yönelik toplumsal cinsiyet eşitliği semineri, erken yaşta ve zorla evlilikler konusunda yerel yönetim temsilcilerine yönelik bilgilendirme ve farkındalık seminerleri, Yerel Sivil Toplum Kuruluşları ile Bilgi ve Deneyim Paylaşım toplantıları gerçekleştirilmesi öngörülmektedir.				
<b>Performans Göstergeleri</b>	<b>Ölçü Birimi</b>	<b>2013</b>	<b>2014</b>	<b>2015</b>
1 gerçekleştirilen toplantı sayısı	Sayı	-	-	8
2 özel günlerde düzenlenen	Sayı	-	5	3



	etkinlik sayısı				
3	yurt dışında düzenlenen toplantı sayısı	Sayı	-	12	2
4	düzenlenen eğitim sayısı	Sayı	-	-	1
5	hazırlanan eğitim modülü sayısı	Sayı	-	-	1
6	düzenlenen seminer sayısı	Sayı	-	-	8
<b>Faaliyetler</b>		<b>Kaynak İhtiyacı</b>			
		<b>Bütçe</b>	<b>Bütçe Dışı</b>	<b>Toplam</b>	
1	8 Mart, 25 Kasım, 5 Aralık gibi özel günlerde etkinlikler Düzenlenmesi		500.000	0	500.000
2	KSK Toplantısında Yan Etkinlik faaliyeti		17.700	0	17.700
3	Toplumsal Cinsiyet Eşitliği Materyal Geliştirme Projesi		211.000	0	211.000
4	Aile ve Sosyal Politikalar Bakanlığı Üst ve Orta Düzey Yöneticilerine Yönelik Toplumsal Cinsiyet Eşitliği Semineri		103.900	0	103.900
5	Erken Yaşta ve Zorla Evlilikler Konusunda Yerel Yönetim Temsilcilerine Yönelik Bilgilendirme ve Farkındalık Seminerleri		250.000	0	250.000
6	Yerel Sivil Toplum Kuruluşları ile Bilgi ve Deneyim Paylaşım Toplantıları		320.000	0	320.000
<b>Genel Toplam</b>			<b>1.402.600</b>	<b>0</b>	<b>1.402.600</b>

### FAALİYET MALİYETLERİ TABLOSU

<b>İdare Adı</b>	<b>24 - AİLE VE SOSYAL POLİTİKALAR BAKANLIĞI</b>
<b>Performans Hedefi</b>	<b>Kadınların hak, fırsat ve imkanlardan eşit şekilde yararlanmasına yönelik toplumsal bilincin yükseltilmesi amacıyla eğitimler, toplantılar ve projeler gerçekleştirilecektir.</b>
<b>Faaliyet Adı</b>	<b>8 Mart, 25 Kasım, 5 Aralık gibi özel günlerde etkinlikler Düzenlenmesi</b>

<b>Sorumlu Harcama Birimi veya Birimleri</b>	<b>24.01.32.00 - Kadının Statüsü Genel Müdürlüğü</b>
<p><i>1- 8 Mart Dünya Kadınlar Günü münasebetiyle farklı coğrafyalarda kadınların deneyimlediği sorunlara yönelik geliştirilen çözüm önerilerini ve uygulanan sosyal politikaları bir araya getirmek, bilimsel bir platformda incelemek ve tartışmak amacıyla sivil toplum kuruluşları temsilcileri ve akademisyenlerin katılımıyla uluslararası bir panel ve kutlama programı düzenlenecektir.</i></p> <p><i>2- Kadınların seçme ve seçilme hakkını elde etmesinin 81. yılı vesilesiyle, bu günün öneminin vurgulanması ve bu hakkın kullanımı hakkında kadınların teşvik edilmesi için bir panel düzenlenecektir.</i></p> <p><i>3- “25 Kasım Kadına Yönelik Şiddete Karşı Uluslararası Mücadele ve Dayanışma Günü” münasebetiyle, bu günün öneminin vurgulanması ve kadına yönelik şiddetle mücadele konusunda kamuoyunda farkındalık oluşturmaya ve duyarlılık yaratmaya yönelik panel/çalıştay/kokteyl vb. 1 günlük etkinlik düzenlenecektir.</i></p>	

Ekonomik Kod		Ödenek
01	Personel Giderleri	0,00
02	SGK Devlet Primi Giderleri	0,00
03	Mal ve Hizmet Alım Giderleri	500.000,00
04	Faiz Giderleri	0,00
05	Cari Transferler	0,00
06	Sermaye Giderleri	0,00
07	Sermaye Transferleri	0,00
08	Borç verme	0,00
<b>Toplam Bütçe Kaynak İhtiyacı</b>		<b>500.000,00</b>
<b>Bütçe Dışı Kaynak</b>	Döner Sermaye	0,00
	Diğer Yurt İçi	0,00
	Yurt Dışı	0,00
<b>Toplam Bütçe Dışı Kaynak İhtiyacı</b>		<b>0,00</b>
<b>Toplam Kaynak İhtiyacı</b>		<b>500.000,00</b>

### FAALİYET MALİYETLERİ TABLOSU

<b>İdare Adı</b>	<b>24 - AİLE VE SOSYAL POLİTİKALAR BAKANLIĞI</b>
------------------	--

<b>Performans Hedefi</b>	<b>Kadınların hak, fırsat ve imkanlardan eşit şekilde yararlanmasına yönelik toplumsal bilincin yükseltilmesi amacıyla eğitimler, toplantılar ve projeler gerçekleştirilecektir.</b>	
<b>Faaliyet Adı</b>	<b>KSK Toplantısında Yan Etkinlik faaliyeti</b>	
<b>Sorumlu Harcama Birimi veya Birimleri</b>	<b>24.01.32.00 - Kadının Statüsü Genel Müdürlüğü</b>	
<i>Birleşmiş Milletler Kadının Statüsü Komisyonu (KSK) Toplantıları, her yıl Şubat ayı sonu Mart ayı başında 2 hafta süre ile toplanmakta, toplantılar için belirlenen bir ana gündem maddesi, bir de gözden geçirme gündem maddesi 2 hafta boyunca ele alınmaktadır. Genel Müdürlüğümüzün söz konusu toplantıya, belirlenen gündem maddelerinin uzmanı olan akademisyenler, sivil toplum kuruluşu temsilcileri ve Genel Müdürlük personelinden oluşan bir heyetle katılım sağlamaktadır. KSK toplantıları esnasında Türkiye tarafından değişik konu başlıklarında çeşitli yan etkinlikler düzenlenecektir.</i>		
<b>Ekonomik Kod</b>	<b>Ödenek</b>	
01	Personel Giderleri	0,00
02	SGK Devlet Primi Giderleri	0,00
03	Mal ve Hizmet Alım Giderleri	17.700,00
04	Faiz Giderleri	0,00
05	Cari Transferler	0,00
06	Sermaye Giderleri	0,00
07	Sermaye Transferleri	0,00
08	Borç verme	0,00
<b>Toplam Bütçe Kaynak İhtiyacı</b>		<b>17.700,00</b>
<b>Bütçe Dışı Kaynak</b>	Döner Sermaye	0,00
	Diğer Yurt İçi	0,00
	Yurt Dışı	0,00
<b>Toplam Bütçe Dışı Kaynak İhtiyacı</b>		<b>0,00</b>
<b>Toplam Kaynak İhtiyacı</b>		<b>17.700,00</b>

**FAALİYET MALİYETLERİ TABLOSU**

<b>İdare Adı</b>	<b>24 - AİLE VE SOSYAL POLİTİKALAR BAKANLIĞI</b>	
<b>Performans Hedefi</b>	Kadınların hak, fırsat ve imkanlardan eşit şekilde yararlanmasına yönelik toplumsal bilincin yükseltilmesi amacıyla eğitimler, toplantılar ve projeler gerçekleştirilecektir.	
<b>Faaliyet Adı</b>	Toplumsal Cinsiyet Eşitliği Materyal Geliştirme Projesi	
<b>Sorumlu Harcama Birimi veya Birimleri</b>	24.01.32.00 - Kadının Statüsü Genel Müdürlüğü	
<p><i>Proje ile; 2006/17 Sayılı Başbakanlık Genelgesi, 6284 sayılı Kanun ve İstanbul Sözleşmesi'yle kurum/kuruluşlarda görev yapan çalışanlara yönelik "toplumsal cinsiyet eşitliği" eğitimlerinin verilmesinin gereklilik haline gelmesi noktasından hareketle, söz konusu eğitimlerde kullanılmak üzere ihtiyaç duyulan "Toplumsal Cinsiyet Eğitimi Modülü"nü hazırlanması amaçlanmaktadır. "Toplumsal Cinsiyet Eğitimi Modülü";</i></p> <ul style="list-style-type: none"> <li>• <i>Eğitici Eğitimi</i></li> <li>• <i>Toplumsal Cinsiyet</i></li> <li>• <i>Toplumsal cinsiyet eşitliğinin ana plan ve politikalara yerleştirilmesi (Toplumsal cinsiyet analizi, toplumsal cinsiyete duyarlı bütçeleme, toplumsal cinsiyet etki analizi)</i></li> <li>• <i>Uluslararası ve ulusal mevzuat,</i></li> <li>• <i>Kadınların ve kız çocuklarının eğitimi,</i></li> <li>• <i>Kadın ve sağlık,</i></li> <li>• <i>Kadın ve medya,</i></li> <li>• <i>Kadınların yetki ve karar alma mekanizmalarına katılımı,</i></li> <li>• <i>Kadın ve ekonomi,</i></li> <li>• <i>Kadın ve yoksulluk,</i></li> <li>• <i>Kadın ve çevre,</i></li> <li>• <i>Kadına yönelik şiddet,</i></li> <li>• <i>Erken yaşta ve zorla evlilikler,</i></li> </ul> <p><i>Bölmelerinden oluşan eğitim kitleleri olarak hazırlanacaktır. Ayrıca, hazırlanan eğitim modülü basılacak ve toplumsal cinsiyet eşitliği konusunda eğitim verecek olan eğitimcilerin kullanımına açılacaktır.</i></p>		
<b>Ekonomik Kod</b>		<b>Ödenek</b>
01	Personel Giderleri	0,00
02	SGK Devlet Primi Giderleri	0,00
03	Mal ve Hizmet Alım Giderleri	0,00
04	Faiz Giderleri	0,00
05	Cari Transferler	0,00
06	Sermaye Giderleri	211.000,00
07	Sermaye Transferleri	0,00

08	Borç verme	0,00
<b>Toplam Bütçe Kaynak İhtiyacı</b>		211.000,00
<b>Bütçe Dışı Kaynak</b>	Döner Sermaye	0,00
	Diğer Yurt İçi	0,00
	Yurt Dışı	0,00
<b>Toplam Bütçe Dışı Kaynak İhtiyacı</b>		0,00
<b>Toplam Kaynak İhtiyacı</b>		211.000,00

### FAALİYET MALİYETLERİ TABLOSU

<b>İdare Adı</b>	<b>24 - AİLE VE SOSYAL POLİTİKALAR BAKANLIĞI</b>	
<b>Performans Hedefi</b>	Kadınların hak, fırsat ve imkanlardan eşit şekilde yararlanmasına yönelik toplumsal bilincin yükseltilmesi amacıyla eğitimler, toplantılar ve projeler gerçekleştirilecektir.	
<b>Faaliyet Adı</b>	Aile ve Sosyal Politikalar Bakanlığı Üst ve Orta Düzey Yöneticilerine Yönelik Toplumsal Cinsiyet Eşitliği Semineri	
<b>Sorumlu Harcama Birimi veya Birimleri</b>	24.01.32.00 - Kadının Statüsü Genel Müdürlüğü	
<p><i>İstanbul Sözleşmesi, 6284 sayılı Kanun, 2006/17 Sayılı Başbakanlık Genelgesi ve 2010/14 sayılı Başbakanlık Genelgesi'yle kurum/kuruluşlarda görev yapan çalışanlara yönelik "toplumsal cinsiyet eşitliği" eğitimlerinin verilmesi gerekmektedir.</i></p> <p><i>Ayrıca 2010/14 sayılı Başbakanlık Genelgesi'nde, "kamuda kadın istihdamına ilişkin fırsat eşitliğini ve bu konuda çıkarılan kanun, yönetmelik ve diğer düzenlemelerin uygulanmasını izlemek üzere tüm Bakanlıklarda müsteşar yardımcısı seviyesinde bir görevlendirme yapılacak, ayrıca bir birime "Kadın-Erkek Fırsat Eşitliği"ne ilişkin görev verilecektir" ibaresi yer almaktadır.</i></p> <p><i>Bu çerçevede, toplumsal cinsiyet eşitliğinin ana plan ve politikalara yerleştirilmesine katkı sağlanması, konuya ilişkin duyarlılığının ve farkındalığının artırılması ve 2010/14 sayılı Genelgenin uygulanabilirliğini sağlanması amacıyla Aile ve Sosyal Politikalar Bakanlığında görev yapmakta olan üst ve orta düzey yöneticilerin katılım sağlayacağı 1,5 günlük "Toplumsal Cinsiyet Eşitliği Seminer Programı" düzenlenecektir.</i></p>		
<b>Ekonomik Kod</b>	<b>Ödenek</b>	
01	Personel Giderleri	0,00
02	SGK Devlet Primi Giderleri	0,00
03	Mal ve Hizmet Alım Giderleri	103.900,00
04	Faiz Giderleri	0,00
05	Cari Transferler	0,00
06	Sermaye Giderleri	0,00
07	Sermaye Transferleri	0,00

08	Borç verme	0,00
<b>Toplam Bütçe Kaynak İhtiyacı</b>		103.900,00
<b>Bütçe Dışı Kaynak</b>	Döner Sermaye	0,00
	Diğer Yurt İçi	0,00
	Yurt Dışı	0,00
<b>Toplam Bütçe Dışı Kaynak İhtiyacı</b>		0,00
<b>Toplam Kaynak İhtiyacı</b>		103.900,00

### FAALİYET MALİYETLERİ TABLOSU

<b>İdare Adı</b>	<b>24 - AİLE VE SOSYAL POLİTİKALAR BAKANLIĞI</b>	
<b>Performans Hedefi</b>	Kadınların hak, fırsat ve imkanlardan eşit şekilde yararlanmasına yönelik toplumsal bilincin yükseltilmesi amacıyla eğitimler, toplantılar ve projeler gerçekleştirilecektir.	
<b>Faaliyet Adı</b>	Erken Yaşta ve Zorla Evlilikler Konusunda Yerel Yönetim Temsilcilerine Yönelik Bilgilendirme ve Farkındalık Seminerleri	
<b>Sorumlu Harcama Birimi veya Birimleri</b>	24.01.32.00 - Kadının Statüsü Genel Müdürlüğü	
<p><i>Kadınlara ve kız çocuklarına yönelik bir ayrımcılık ve şiddet türü olarak değerlendirilen erken yaşta ve zorla evlilikler ülkemizin önemli sorunlarından biridir. Erken yaşta evlilikler konusuna son dönemlerde kamuoyunun ilgisi artmakla birlikte kamu görevlilerine yönelik duyarlılık ve farkındalık yaratacak eğitim/seminer programları sınırlıdır. Kamu görevlilerinde erken yaşta evliliklerin önlenmesi ve erken yaşta evlenmiş kişilerin gereksinimleri konusunda duyarlılık ve farkındalık oluşturulması önemlidir. Yerel yönetim temsilcilerinin ise halka ulaşma potansiyellerinin erken yaşta evliliklerle mücadele açısından değerlendirilmesi yararlı olacaktır. Bu çerçevede Genel Müdürlüğümüz tarafından farklı sosyo-kültürel yapılardaki bölgelerden seçilecek 8 ilde yerel yönetim temsilcilerine (özellikle muhtarlar) yönelik bilgilendirme ve farkındalık oluşturulmasına yönelik seminerler düzenlenmesi planlanmıştır. Seçilen illerin çevre illerdeki yerel yönetim temsilcilerinin de kolaylıkla ulaşmasını sağlayacak stratejik konumda olmasına özen gösterilerek geniş bir katılıma ulaşılmaya hedeflenmektedir.</i></p>		
<b>Ekonomik Kod</b>	<b>Ödenek</b>	
01	Personel Giderleri	0,00
02	SGK Devlet Primi Giderleri	0,00

03	Mal ve Hizmet Alım Giderleri	250.000,00
04	Faiz Giderleri	0,00
05	Cari Transferler	0,00
06	Sermaye Giderleri	0,00
07	Sermaye Transferleri	0,00
08	Borç verme	0,00
<b>Toplam Bütçe Kaynak İhtiyacı</b>		250.000,00
<b>Bütçe Dışı Kaynak</b>	Döner Sermaye	0,00
	Diğer Yurt İçi	0,00
	Yurt Dışı	0,00
<b>Toplam Bütçe Dışı Kaynak İhtiyacı</b>		0,00
<b>Toplam Kaynak İhtiyacı</b>		250.000,00

#### FAALİYET MALİYETLERİ TABLOSU

<b>İdare Adı</b>	<b>24 - AİLE VE SOSYAL POLİTİKALAR BAKANLIĞI</b>	
<b>Performans Hedefi</b>	<b>Kadınların hak, fırsat ve imkanlardan eşit şekilde yararlanmasına yönelik toplumsal bilincin yükseltilmesi amacıyla eğitimler, toplantılar ve projeler gerçekleştirilecektir.</b>	
<b>Faaliyet Adı</b>	<b>Yerel Sivil Toplum Kuruluşları ile Bilgi ve Deneyim Paylaşım Toplantıları</b>	
<b>Sorumlu Harcama Birimi veya Birimleri</b>	<b>24.01.32.00 - Kadının Statüsü Genel Müdürlüğü</b>	
<i>8 bölgede (Marmara, Ege, Doğu Anadolu, Güneydoğu Anadolu, İç Anadolu, Akdeniz, Doğu Karadeniz, Batı Karadeniz) yerel Sivil Toplum Kuruluşları ile bilgi ve deneyim paylaşılması ve alana ilişkin yürütülen çalışmaların incelenmesi amacıyla her bölgede bir defa olmak üzere yerel çalışma toplantıları gerçekleştirilecektir.</i>		
<b>Ekonomik Kod</b>		<b>Ödenek</b>
01	Personel Giderleri	0,00
02	SGK Devlet Primi Giderleri	0,00
03	Mal ve Hizmet Alım Giderleri	320.000,00
04	Faiz Giderleri	0,00
05	Cari Transferler	0,00

06	Sermaye Giderleri	0,00
07	Sermaye Transferleri	0,00
08	Borç verme	0,00
<b>Toplam Bütçe Kaynak İhtiyacı</b>		320.000,00
<b>Bütçe Dışı Kaynak</b>	Döner Sermaye	0,00
	Diğer Yurt İçi	0,00
	Yurt Dışı	0,00
<b>Toplam Bütçe Dışı Kaynak İhtiyacı</b>		0,00
<b>Toplam Kaynak İhtiyacı</b>		320.000,00

### PERFORMANS HEDEFİ TABLOSU

<b>İdare Adı</b>	24 - AİLE VE SOSYAL POLİTİKALAR BAKANLIĞI
<b>Amaç</b>	Bakım, koruma ve rehabilitasyon hizmetlerinde etkinliği artırmak
<b>Hedef</b>	Koruma altındaki kadınların gelişimlerini sağlamak
<b>Performans Hedefi</b>	<b>Kurumsal hizmet birimlerimizden hizmet alan kadınların ekonomik ve sosyal açıdan güçlenmeleri sağlanacaktır.</b>
Kadın Konukevi, ilk kabul birimi gibi kurumsal hizmet birimlerimizden hizmet alan kadınların meslek edindirme ve okuma yazma kurslarına katılım hizmetlerinin gerçekleştirilmesi öngörülmektedir.	

Performans Göstergeleri		Ölçü Birimi	2013	2014	2015
1	Kurs, eğitim faaliyetlerinden yararlanan kadın sayısı	Sayı	-	2.000	2.000
2	İşe yerleştirilen kadın sayısı	Sayı	-	500	600



Faaliyetler		Kaynak İhtiyacı		
		Bütçe	Bütçe Dışı	Toplam
1	Kadın konukevinde kalan kadınların meslek edindirme, okuma-yazma kurslarından yararlanması	64.000	0	64.000
<b>Genel Toplam</b>		<b>64.000</b>	<b>0</b>	<b>64.000</b>

### FAALİYET MALİYETLERİ TABLOSU

İdare Adı	<b>24 - AİLE VE SOSYAL POLİTİKALAR BAKANLIĞI</b>
Performans Hedefi	<b>Kurumsal hizmet birimlerimizden hizmet alan kadınların ekonomik ve sosyal açıdan güçlenmeleri sağlanacaktır.</b>
Faaliyet Adı	<b>Kadın konukevinde kalan kadınların meslek edindirme, okuma-yazma kurslarından yararlanması</b>
Sorumlu Harcama Birimi veya Birimleri	<b>24.01.32.00 - Kadının Statüsü Genel Müdürlüğü</b>

*Kadın konukevi/ilk kabul birimlerinde kalan kadınların eğitim ve mesleki gelişimlerinin desteklenmesi amacıyla meslek edindirme ve okuma yazma kurslarına yönlendirilmektedir. Bu kapsamda 2014 yılında 2.000 kadının söz konusu kurslara yönlendirileceği ve 500 kadının işe yerleştirileceği öngörülmektedir.*

Ekonomik Kod		Ödenek
01	Personel Giderleri	0,00
02	SGK Devlet Primi Giderleri	0,00
03	Mal ve Hizmet Alım Giderleri	64.000,00
04	Faiz Giderleri	0,00
05	Cari Transferler	0,00
06	Sermaye Giderleri	0,00
07	Sermaye Transferleri	0,00
<b>Toplam Bütçe Kaynak İhtiyacı</b>		<b>64.000,00</b>
Bütçe Dışı	Döner Sermaye	0,00
	Diğer Yurt İçi	0,00

	Yurt Dışı	0,00
<b>Toplam Bütçe Dışı Kaynak İhtiyacı</b>		0,00
<b>Toplam Kaynak İhtiyacı</b>		64.000,00

## STRATEJİ GELİŞTİRME BAŞKANLIĞI

### PERFORMANS HEDEFİ TABLOSU

<b>İdare Adı</b>	24 - AİLE VE SOSYAL POLİTİKALAR BAKANLIĞI
------------------	--

<b>Amaç</b>	Kurumsal yapıyı geliştirmek ve güçlendirmek
<b>Hedef</b>	İç Kontrol Sistemini Kurmak ve uygulamak

<b>Performans Hedefi</b>	<b>Bakanlık iç kontrol sisteminin kurulması</b>
<p>2014 Yılında Strateji Geliştirme Başkanlığı bünyesinde Başkanlık organizasyon şeması oluşturulmuş, görev bazlı görev tanım formları, bakanlık süreç hiyerarşi tablosu, başkanlık süreçleri, iş akış şemaları, süreç tanım formları, kritik kontrol noktaları ve riskleri belirlenmiştir.</p> <p>2015 Yılında İç kontrol sisteminin Bakanlıkta kurulması, daha önceden oluşturulmuş risklerin değerlendirilerek revize edilmesi, belirlenen riskler hakkında eylem planı oluşturulması ve izlenmesi, Bakanlık genelinde önceden belirlenmiş süreçlerin gözden geçirilerek yayınlanması, eksik süreçlerin ve görev tanımlarının tamamlanması ve yayınlanması, izlemenin yapılması planlanmıştır.</p>	

Performans Göstergeleri		Ölçü Birimi	2013	2014	2015
1	Tüm Bakanlık birimlerinde iç kontrol sisteminin kurulması	Yüzde	-	-	100

Faaliyetler		Kaynak İhtiyacı		
		Bütçe	Bütçe Dışı	Toplam
1	İç kontrol sistemini kurmak ve uygulamak	100.000	0	100.000
<b>Genel Toplam</b>		<b>100.000</b>	<b>0</b>	<b>100.000</b>

### FAALİYET MALİYETLERİ TABLOSU

İdare Adı	<b>24 - AİLE VE SOSYAL POLİTİKALAR BAKANLIĞI</b>
Performans Hedefi	<b>Bakanlık İç kontrol sisteminin kurulması</b>
Faaliyet Adı	<b>Bakanlık iç kontrol sistemini kurmak ve uygulamak</b>
Sorumlu Harcama Birimi veya Birimleri	<b>24.01.00.23 - STRATEJİ GELİŞTİRME BAŞKANLIĞI</b>
<p><i>İç kontrol sisteminin Bakanlıkta kurulması, daha önceden oluşturulmuş risklerin çalıştaylar düzenlenerek revize edilmesi, belirlenen riskler hakkında eylem planı oluşturulması ve izlenmesi, Bakanlık genelinde önceden belirlenmiş süreçlerin gözden geçirilerek yayınlanması, eksik süreçlerin ve görev tanımlarının tamamlanması ve yayınlanması, izlemenin yapılması.</i></p>	

Ekonomik Kod		Ödenek
01	Personel Giderleri	0,00
02	SGK Devlet Primi Giderleri	0,00
03	Mal ve Hizmet Alım Giderleri	0,00
04	Faiz Giderleri	0,00
05	Cari Transferler	0,00

06	Sermaye Giderleri	100.000,00
07	Sermaye Transferleri	0,00
08	Borç verme	0,00
<b>Toplam Bütçe Kaynak İhtiyacı</b>		100.000,00
<b>Bütçe Dışı Kaynak</b>	Döner Sermaye	0,00
	Diğer Yurt İçi	0,00
	Yurt Dışı	0,00
<b>Toplam Bütçe Dışı Kaynak İhtiyacı</b>		0,00
<b>Toplam Kaynak İhtiyacı</b>		100.000,00

### PERFORMANS HEDEFİ TABLOSU

<b>İdare Adı</b>	24 - AİLE VE SOSYAL POLİTİKALAR BAKANLIĞI
------------------	---

<b>Amaç</b>	Kurumsal yapıyı geliştirmek ve güçlendirmek
<b>Hedef</b>	Entegre Yönetim Sistemini Kurmak

<b>Performans Hedefi</b>	<b>Bakanlık Merkez Teşkilatı ile 51 İl Müdürlüğümüz ve bağlı kuruluşlarında Kalite Yönetim Sisteminin geliştirilmesi için KYS Temel, Dokümantasyon, İç Tetkik ve Veri Analizi eğitimlerinin verilmesi; rehberlik ve danışmanlık hizmetleriyle belge alacak düzeye getirilmesi</b>
Kurumsal yapıyı geliştirmek ve güçlendirmek amacıyla Proje kapsamında yetiştirilmiş bulunan sistem danışmanlarımız tarafından Bakanlık Merkez Teşkilatı 51 il müdürlüğümüzde sistemin işleyişi ve geliştirilmesi için dokümantasyon çalışmalarının gerçekleştirilmesi, iç tetkik, rehberlik ve danışmanlık yapılarak belge alacak düzeye getirilmesi hedeflenmektedir. Ayrıca 2014 yılında öngörüldüğü halde kalite belgesi alamayan 2 ilin de 2015 başında bu belgeyi alması beklenmektedir.	

Performans Göstergeleri		Ölçü Birimi	2013	2014	2015
1	Kalite Yönetim Sistem Belgesi alan il sayısı	Sayı	-	28	53

Faaliyetler		Kaynak İhtiyacı		
		Bütçe	Bütçe Dışı	Toplam
1	KYS il ve bölge eğitimleri, dokümantasyon çalışmaları ve revizyonların gerçekleştirilmesi, iç tetkik, rehberlik ve danışmanlık	400.000	0	400.000
<b>Genel Toplam</b>		<b>400.000</b>	<b>0</b>	<b>400.000</b>

### FAALİYET MALİYETLERİ TABLOSU

<b>İdare Adı</b>	<b>24 - AİLE VE SOSYAL POLİTİKALAR BAKANLIĞI</b>
<b>Performans Hedefi</b>	Bakanlık Merkez ile 51 il müdürlüğümüz ve bağlı kuruluşlarında (2014 yılında kalite belgesi alamayan 2 il ile birlikte 53 il müdürlüğü ve bağlı kuruluşları) Kalite Yönetim Sistemin işleyişi ve geliştirilmesi için KYS eğitimleri ve dokümantasyon çalışmalarının gerçekleştirilmesi, iç tetkik, rehberlik ve danışmanlık yapılarak belge alacak düzeye getirilmesi
<b>Faaliyet Adı</b>	KYS il ve bölge eğitimleri, dokümantasyon çalışmaları ve revizyonların gerçekleştirilmesi, iç tetkik, rehberlik ve danışmanlık
<b>Sorumlu Harcama Birimi veya Birimleri</b>	24.01.00.23 - STRATEJİ GELİŞTİRME BAŞKANLIĞI
<i>Yeni kurulan bir Bakanlık olarak yapılandırma çalışmalarının süratle yürütülmesi, merkez teşkilatı ile taşra teşkilatı hizmet kalitemizin yükseltilmesi, iş akışında bütünlük sağlanması ve kaynaklarımızın daha rasyonel kullanılmasının sağlanması amacıyla Bakanlık Entegre Kalite Yönetim Sisteminin oluşturulması hedeflenmiştir. Ana hedefimiz, kaliteli hizmetin, hizmet alan ve çalışan memnuniyetinin artırılmasıdır." Bu hedef doğrultusunda ileriye dönük olarak Bakanlığımıza özgü bir kalite yönetim sisteminin kurulması hedeflenmektedir.</i>	

Ekonomik Kod		Ödenek
01	Personel Giderleri	0,00
02	SGK Devlet Primi Giderleri	0,00

03	Mal ve Hizmet Alım Giderleri	0,00
04	Faiz Giderleri	0,00
05	Cari Transferler	0,00
06	Sermaye Giderleri	400.000,00
07	Sermaye Transferleri	0,00
08	Borç verme	0,00
<b>Toplam Bütçe Kaynak İhtiyacı</b>		400.000,00
<b>Bütçe Dışı Kaynak</b>	Döner Sermaye	0,00
	Diğer Yurt İçi	0,00
	Yurt Dışı	0,00
<b>Toplam Bütçe Dışı Kaynak İhtiyacı</b>		0,00
<b>Toplam Kaynak İhtiyacı</b>		400.000,00

## İÇ DENETİM BİRİMİ BAŞKANLIĞI

### PERFORMANS HEDEFİ TABLOSU

<b>İdare Adı</b>	24 - AİLE VE SOSYAL POLİTİKALAR BAKANLIĞI
------------------	---

<b>Amaç</b>	Kurumsal yapıyı geliştirmek ve güçlendirmek
<b>Hedef</b>	Personelin niteliğini ve niceliğini geliştirmek

<b>Performans Hedefi</b>	<b>Personelin niteliğini ve niceliğini geliştirmek</b>
İç denetçilere 2015 yılı içerisinde İDKK tarafından 100 saat eğitim verilmesi, ayrıca hizmet içi eğitim olarak 100 saat eğitim planlanmaktadır.	

Performans Göstergeleri		Ölçü Birimi	2013	2014	2015
1	Personel eğitim günü-İDKK'dan alınan (KişixGün Sayısı)	Gün	-	-	100
2	Eğitim alınan gün sayısı (KişixGün Sayısı)	Gün	-	-	100

Faaliyetler		Kaynak İhtiyacı		
		Bütçe	Bütçe Dışı	Toplam
1	Eğitim ve eğitmenlik faaliyetleri	12.000	0	12.000
<b>Genel Toplam</b>		<b>12.000</b>	<b>0</b>	<b>12.000</b>

### FAALİYET MALİYETLERİ TABLOSU

<b>İdare Adı</b>	<b>24 - AİLE VE SOSYAL POLİTİKALAR BAKANLIĞI</b>
<b>Performans Hedefi</b>	<b>55 - Personelin niteliğini ve niceliğini geliştirmek</b>
<b>Faaliyet Adı</b>	<b>Eğitim ve eğitmenlik faaliyetleri</b>
<b>Sorumlu Harcama Birimi veya Birimleri</b>	<b>İÇ DENETİM BİRİMİ BAŞKANLIĞI</b>
<i>İç denetçilere 2015 yılı içerisinde İDKK tarafından 100 saat eğitim verilmesi, ayrıca hizmet içi eğitim olarak 100 saat eğitim planlanmaktadır.</i>	

Ekonomik Kod	Ödenek
01 Personel Giderleri	0,00

02	SGK Devlet Primi Giderleri	0,00
03	Mal ve Hizmet Alım Giderleri	12.000,00
04	Faiz Giderleri	0,00
05	Cari Transferler	0,00
06	Sermaye Giderleri	0,00
07	Sermaye Transferleri	0,00
08	Borç verme	0,00
<b>Toplam Bütçe Kaynak İhtiyacı</b>		<b>12.000,00</b>
<b>Bütçe Dışı Kaynak</b>	Döner Sermaye	0,00
	Diğer Yurt İçi	0,00
	Yurt Dışı	0,00
<b>Toplam Bütçe Dışı Kaynak İhtiyacı</b>		<b>0,00</b>
<b>Toplam Kaynak İhtiyacı</b>		<b>12.000,00</b>

## PERFORMANS HEDEFİ TABLOSU

<b>İdare Adı</b>	24 - AİLE VE SOSYAL POLİTİKALAR BAKANLIĞI
------------------	---

<b>Amaç</b>	Hizmetleri izleme, değerlendirme ve denetleme faaliyetlerini etkin hale getirmek
<b>Hedef</b>	Denetim ve rehberlik hizmetlerini etkinleştirmek

<b>Performans Hedefi</b>	<b>Denetim ve rehberlik hizmetlerini etkinleştirmek</b>
iç denetçiler tarafından gerçekleştirilecek denetim ve danışmanlık görevlerinde yevmiye, harcırah, yol ve mal, malzeme alımı olarak 78.000-TL harcama düşünülmektedir.	



Performans Göstergeleri		Ölçü Birimi	2013	2014	2015
1	İç denetim yapılan süreç sayısı	Sayı	-	-	5
2	Denetlenen birim oranı (sosyal hizmet kuruluşları%)	Yüzde	-	-	50
3	Denetlenen birim oranı (sosyal yardımlaşma vakfı%)	Yüzde	-	-	25
4	Yapılan denetim sonucu iyileştirilen süreç oranı %	Yüzde	-	-	100

Faaliyetler		Kaynak İhtiyacı		
		Bütçe	Bütçe Dışı	Toplam
1	Denetim ve danışmanlık faaliyetleri	78.000	0	78.000
<b>Genel Toplam</b>		<b>78.000</b>	<b>0</b>	<b>78.000</b>

### FAALİYET MALİYETLERİ TABLOSU

<b>İdare Adı</b>	<b>24 - AİLE VE SOSYAL POLİTİKALAR BAKANLIĞI</b>
<b>Performans Hedefi</b>	<b>56 - Denetim ve rehberlik hizmetlerini etkinleştirmek</b>
<b>Faaliyet Adı</b>	<b>Denetim ve danışmanlık faaliyetleri</b>
<b>Sorumlu Harcama Birimi veya Birimleri</b>	<b>İÇ DENETİM BİRİMİ BAŞKANLIĞI</b>
<i>İç denetçiler tarafından gerçekleştirilecek denetim ve danışmanlık görevlerinde yevmiye,harcırah,yol ve mal, malzeme alımı olarak 78.000-TL harcama düşünülmektedir.</i>	

Ekonomik Kod		Ödenek
01	Personel Giderleri	0,00
02	SGK Devlet Primi Giderleri	0,00
03	Mal ve Hizmet Alım Giderleri	78.000,00
04	Faiz Giderleri	0,00
05	Cari Transferler	0,00
06	Sermaye Giderleri	0,00
07	Sermaye Transferleri	0,00
08	Borç verme	0,00
<b>Toplam Bütçe Kaynak İhtiyacı</b>		<b>78.000,00</b>
<b>Bütçe Dışı Kaynak</b>	Döner Sermaye	0,00
	Diğer Yurt İçi	0,00
	Yurt Dışı	0,00
<b>Toplam Bütçe Dışı Kaynak İhtiyacı</b>		<b>0,00</b>
<b>Toplam Kaynak İhtiyacı</b>		<b>78.000,00</b>

## AVRUPA BİRLİĞİ VE DIŞ İLİŞKİLER DAİRE BAŞKANLIĞI

### PERFORMANS HEDEFİ TABLOSU

<b>İdare Adı</b>	24 - AİLE VE SOSYAL POLİTİKALAR BAKANLIĞI
------------------	---

<b>Amaç</b>	Kurumsal yapıyı geliştirmek ve güçlendirmek
<b>Hedef</b>	Bakanlığın AB mali kaynaklarından en üst seviyede yararlanmasını sağlamak

<b>Performans Hedefi</b>	<b>Avrupa Birliğinden sağlanan fonların da kullanımıyla, Sosyal İçerme Politikaları Alanında Aile ve Sosyal Politikalar Bakanlığının Kurumsal Kapasitesinin Güçlendirilmesi Projesi ile Sosyal Politikalar alanında oluşturulmuş yeni bir kurum olan Aile ve Sosyal Politikalar Bakanlığının kurumsal sorunları da dikkate alınarak, kurumsal kapasitesinin geliştirilmesi.</b>
<p>Sunulacak Hizmetler:</p> <p>1-Dezavantajlı grupların İş Pazarı ve Topluma Entegrasyonlarını Hızlandırmak Amacıyla İstihdam, Eğitim ve Sosyal İçerme Politikaları Arasındaki Bağlı Güçlendirmek Üzere, Aile ve Sosyal Politikalar Bakanlığı ile Sosyal Politika Alanında Çalışan Diğer Kurum ve STK'ların Politika Yapma ve Uygulama Kapasitelerinin Yükseltilmesi.</p> <p>2- İyi bir Koordinasyon Sağlanarak, Sosyal Politika Alanındaki Başarıların Ölçülmesi Adına Daha Stratejik Bir Yaklaşım Kazanmak Amacıyla, Aile ve Sosyal Politikalar Bakanlığının politika yapma ve değerlendirme kapasitesini güçlendirmek.</p>	

Performans Göstergeleri		Ölçü Birimi	2013	2014	2015
1	Yönetişim modelinin tasarlanması	Adet	-	-	1
2	Stratejilerin ve daha etkin sosyal hizmetlerin hazırlanmasını desteklemek üzere 4 adet saha araştırması yapılması ve raporların oluşturulması.	Adet	-	-	4
3	Orta ve uzun vadeli göstergelerin kurulmasında ASPB' ni desteklemek üzere Gösterge Setinin oluşturulması	Adet	-	-	1

Faaliyetler		Kaynak İhtiyacı		
		Bütçe	Bütçe Dışı	Toplam
1	Yönetişim modeli üzerine her biri 60 katılımcılı 2 gün süren iki çalıştayın yapılması	32.175	182.325	214.500
2	Paydaşlarla istişareleri müteakiben başlangıç aşamasında belirlenecek indikatif	652.500	3.697.500	4.350.000

	konu başlıkları üzerine saha arařtırmaları yapılması			
3	Sosyal ierme bařlıđı altında deđiřik konularda 3 gn sren toplam 500 katılımcılı 4 alıřtay dzenlenmesi	108.750	616.250	725.000
4	Gstergeler iin kullanılacak veri ve istatistiklerde dođru metodolojinin belirlenmesi amacıyla toplam 50 katılımcılı 2 gn sren 5 alıřtayın dzenlenmesi.	217.500	1.232.500	1.450.000
5	Bakanlık, yerel ynetimler ve diđer ilgili paydařların alıřanları iin etki analizi ve deđerlendirme yapma kapasitesinin glendirilmesini hedefleyerek en az 10 katılımcılı 5 gn sren bir eđitim programının dzenlenmesi	249.675	1.414.825	1.664.500
<b>Genel Toplam</b>		<b>1.260.600</b>	<b>7.143.400</b>	<b>8.404.000</b>

### FAALİYET MALİYETLERİ TABLOSU

<b>İdare Adı</b>	<b>24 - AİLE VE SOSYAL POLİTİKALAR BAKANLIđI</b>
<b>Performans Hedefi</b>	<b>Avrupa Birliđinden sađlanan fonların da kullanımıyla, Sosyal İerme Politikaları Alanında Aile ve Sosyal Politikalar Bakanlıđının Kurumsal Kapasitesinin Glendirilmesi Projesi ile Sosyal Politikalar alanında oluřturulmuř yeni bir kurum olan Aile ve Sosyal Politikalar Bakanlıđının kurumsal sorunları da dikkate alınarak, kurumsal kapasitesinin geliřtirilmesi.</b>
<b>Faaliyet Adı</b>	<b>Ynetiřim modeli zerine her biri 60 katılımcılı 2 gn sren iki alıřtayın yapılması</b>
<b>Sorumlu Harcama Birimi veya Birimleri</b>	<b>24.01.36.00 - AVRUPA BİRLİđİ VE DIř İLİŐKİLER DAİRESİ BAŐKANLIđI</b>

<b>Ekonomik Kod</b>	<b>denek</b>
01   Personel Giderleri	0,00

02	SGK Devlet Primi Giderleri	0,00
03	Mal ve Hizmet Alım Giderleri	0,00
04	Faiz Giderleri	0,00
05	Cari Transferler	0,00
06	Sermaye Giderleri	0,00
07	Sermaye Transferleri	32.175,00
08	Borç verme	0,00
<b>Toplam Bütçe Kaynak İhtiyacı</b>		32.175,00
<b>Bütçe Dışı Kaynak</b>	Döner Sermaye	0,00
	Diğer Yurt İçi	0,00
	Yurt Dışı	182.325,00
<b>Toplam Bütçe Dışı Kaynak İhtiyacı</b>		182.325,00
<b>Toplam Kaynak İhtiyacı</b>		214.500,00

### FAALİYET MALİYETLERİ TABLOSU

<b>İdare Adı</b>	<b>24 - AİLE VE SOSYAL POLİTİKALAR BAKANLIĞI</b>
<b>Performans Hedefi</b>	<b>Avrupa Birliğinden sağlanan fonların da kullanımıyla, Sosyal İçerme Politikaları Alanında Aile ve Sosyal Politikalar Bakanlığının Kurumsal Kapasitesinin Güçlendirilmesi Projesi ile Sosyal Politikalar alanında oluşturulmuş yeni bir kurum olan Aile ve Sosyal Politikalar Bakanlığının kurumsal sorunları da dikkate alınarak, kurumsal kapasitesinin geliştirilmesi.</b>
<b>Faaliyet Adı</b>	<b>Paydaşlarla istişareleri müteakiben başlangıç aşamasında belirlenecek indikatif konu başlıkları üzerine saha araştırmaları yapılması</b>
<b>Sorumlu Harcama Birimi veya Birimleri</b>	<b>24.01.36.00 - AVRUPA BİRLİĞİ VE DIŞ İLİŞKİLER DAİRESİ BAŞKANLIĞI</b>

--

Ekonomik Kod		Ödenek
01	Personel Giderleri	0,00
02	SGK Devlet Primi Giderleri	0,00
03	Mal ve Hizmet Alım Giderleri	0,00
04	Faiz Giderleri	0,00
05	Cari Transferler	0,00
06	Sermaye Giderleri	0,00
07	Sermaye Transferleri	652.500,00
08	Borç verme	0,00
<b>Toplam Bütçe Kaynak İhtiyacı</b>		652.500,00
<b>Bütçe Dışı Kaynak</b>	Döner Sermaye	0,00
	Diğer Yurt İçi	0,00
	Yurt Dışı	3.697.500,00
<b>Toplam Bütçe Dışı Kaynak İhtiyacı</b>		3.697.500,00
<b>Toplam Kaynak İhtiyacı</b>		4.350.000,00

### FAALİYET MALİYETLERİ TABLOSU

<b>İdare Adı</b>	<b>24 - AİLE VE SOSYAL POLİTİKALAR BAKANLIĞI</b>
<b>Performans Hedefi</b>	<b>Avrupa Birliğinden sağlanan fonların da kullanımıyla, Sosyal İçerme Politikaları Alanında Aile ve Sosyal Politikalar Bakanlığının Kurumsal Kapasitesinin Güçlendirilmesi Projesi ile Sosyal Politikalar alanında oluşturulmuş yeni bir kurum olan Aile ve Sosyal Politikalar Bakanlığının kurumsal sorunları da dikkate alınarak, kurumsal kapasitesinin geliştirilmesi.</b>

<b>Faaliyet Adı</b>	<b>Sosyal içerme başlığı altında değişik konularda 3 gün süren toplam 500 katılımcılı 4 çalıştay düzenlenmesi</b>
<b>Sorumlu Harcama Birimi veya Birimleri</b>	<b>24.01.36.00 - AVRUPA BİRLİĞİ VE DIŞ İLİŞKİLER DAİRESİ BAŞKANLIĞI</b>

<b>Ekonomik Kod</b>		<b>Ödenek</b>
01	Personel Giderleri	0,00
02	SGK Devlet Primi Giderleri	0,00
03	Mal ve Hizmet Alım Giderleri	0,00
04	Faiz Giderleri	0,00
05	Cari Transferler	0,00
06	Sermaye Giderleri	0,00
07	Sermaye Transferleri	108.750,00
08	Borç verme	0,00
<b>Toplam Bütçe Kaynak İhtiyacı</b>		<b>108.750,00</b>
<b>Bütçe Dışı Kaynak</b>	Döner Sermaye	0,00
	Diğer Yurt İçi	0,00
	Yurt Dışı	616.250,00
<b>Toplam Bütçe Dışı Kaynak İhtiyacı</b>		<b>616.250,00</b>
<b>Toplam Kaynak İhtiyacı</b>		<b>725.000,00</b>

### FAALİYET MALİYETLERİ TABLOSU

<b>İdare Adı</b>	<b>24 - AİLE VE SOSYAL POLİTİKALAR BAKANLIĞI</b>
------------------	--

<b>Performans Hedefi</b>	<b>Avrupa Birliğinden sağlanan fonların da kullanımıyla, Sosyal İçerme Politikaları Alanında Aile ve Sosyal Politikalar Bakanlığının Kurumsal Kapasitesinin Güçlendirilmesi Projesi ile Sosyal Politikalar alanında oluşturulmuş yeni bir kurum olan Aile ve Sosyal Politikalar Bakanlığının kurumsal sorunları da dikkate alınarak, kurumsal kapasitesinin geliştirilmesi.</b>
<b>Faaliyet Adı</b>	<b>Göstergeler için kullanılacak veri ve istatistiklerde doğru metodolojinin belirlenmesi amacıyla toplam 50 katılımcılı 2 gün süren 5 çalıştayın düzenlenmesi.</b>
<b>Sorumlu Harcama Birimi veya Birimleri</b>	<b>24.01.36.00 - AVRUPA BİRLİĞİ VE DIŞ İLİŞKİLER DAİRESİ BAŞKANLIĞI</b>

<b>Ekonomik Kod</b>		<b>Ödenek</b>
01	Personel Giderleri	0,00
02	SGK Devlet Primi Giderleri	0,00
03	Mal ve Hizmet Alım Giderleri	0,00
04	Faiz Giderleri	0,00
05	Cari Transferler	0,00
06	Sermaye Giderleri	0,00
07	Sermaye Transferleri	217.500,00
08	Borç verme	0,00
<b>Toplam Bütçe Kaynak İhtiyacı</b>		<b>217.500,00</b>
<b>Bütçe Dışı Kaynak</b>	Döner Sermaye	0,00
	Diğer Yurt İçi	0,00
	Yurt Dışı	1.232.500,00
<b>Toplam Bütçe Dışı Kaynak İhtiyacı</b>		<b>1.232.500,00</b>
<b>Toplam Kaynak İhtiyacı</b>		<b>1.450.000,00</b>



## FAALİYET MALİYETLERİ TABLOSU

<b>İdare Adı</b>	<b>24 - AİLE VE SOSYAL POLİTİKALAR BAKANLIĞI</b>
<b>Performans Hedefi</b>	<b>Avrupa Birliğinden sağlanan fonların da kullanımıyla, Sosyal İçerme Politikaları Alanında Aile ve Sosyal Politikalar Bakanlığının Kurumsal Kapasitesinin Güçlendirilmesi Projesi ile Sosyal Politikalar alanında oluşturulmuş yeni bir kurum olan Aile ve Sosyal Politikalar Bakanlığının kurumsal sorunları da dikkate alınarak, kurumsal kapasitesinin geliştirilmesi.</b>
<b>Faaliyet Adı</b>	<b>Bakanlık, yerel yönetimler ve diğer ilgili paydaşların çalışanları için etki analizi ve değerlendirme yapma kapasitesinin güçlendirilmesini hedefleyerek en az 10 katılımcılı 5 gün süren bir eğitim programının düzenlenmesi</b>
<b>Sorumlu Harcama Birimi veya Birimleri</b>	<b>24.01.36.00 - AVRUPA BİRLİĞİ VE DIŞ İLİŞKİLER DAİRESİ BAŞKANLIĞI</b>

<b>Ekonomik Kod</b>		<b>Ödenek</b>
01	Personel Giderleri	0,00
02	SGK Devlet Primi Giderleri	0,00
03	Mal ve Hizmet Alım Giderleri	0,00
04	Faiz Giderleri	0,00
05	Cari Transferler	0,00
06	Sermaye Giderleri	0,00
07	Sermaye Transferleri	249.675,00
08	Borç verme	0,00
<b>Toplam Bütçe Kaynak İhtiyacı</b>		<b>249.675,00</b>

Bütçe Dışı Kaynak	Döner Sermaye	0,00
	Diğer Yurt İçi	0,00
	Yurt Dışı	1.414.825,00
<b>Toplam Bütçe Dışı Kaynak İhtiyacı</b>		1.414.825,00
<b>Toplam Kaynak İhtiyacı</b>		1.664.500,00

## BİLGİ İŞLEM DAİRESİ BAŞKANLIĞI

### PERFORMANS HEDEFİ TABLOSU

<b>İdare Adı</b>	24 - AİLE VE SOSYAL POLİTİKALAR BAKANLIĞI
------------------	--

<b>Amaç</b>	Kurumsal yapıyı geliştirmek ve güçlendirmek
<b>Hedef</b>	Bilişim altyapısını geliştirmek ve/veya yenilemek

<b>Performans Hedefi</b>	<b>Bakanlığımızın bilişim alt yapısı güçlendirilecektir</b>
<p>1- Mevcut EBYS ve YBS Sistemlerin Bakım ve İdame işlemleri (Merkez Teşkilatınca kullanılan Elektronik Belge Yönetim Sistemi ile Merkez ve Taşra Teşkilatlarınca kullanılan Yönetim Bilişim Sistemi için yeni fonksiyonların geliştirilmesi, mevzuat nedeniyle değişen ve yeni oluşan ihtiyaçlara göre sistemin dinamik olarak yeniden yapılandırılması, gerektiğinde Bakanlığın diğer uygulamalarıyla entegrasyonu, önleyici tedbirlerin alınması ve risk yönetimi ile kullanıcı hatalarından kaynaklanan sorunların çözümüne yönelik ihtiyaçların karşılanması yerine getirilecektir.)</p> <p>2-Ağ Güvenliği Artırımı (Aile ve Sosyal Politikalar Bakanlığı'nın İl Müdürlükleri, İlçe Müdürlükleri, Kadın Konukevleri, Çocuk Yuvaları, Aile Toplum Merkezleri, Huzurevleri, Bakım ve Rehabilitasyon Merkezleri vb. kuruluşlardan oluşan taşra teşkilatı vatandaşlara hizmet vermektedir. Bağlı kuruluşlar bu hizmetleri Bakanlık Bilgi İşlem Dairesi Başkanlığı tarafından yönetilmekte olan veri merkezlerinden yayınlanmakta olan uygulamalara, Sanal Özel Ağ (VPN) teknolojisini kullanarak bağlanmak suretiyle verebilmektedir. Mevcut durumda bakanlık taşra teşkilatı bilgisayarlarında antivirüs yazılımı</p>	

bulunmamaktadır. Gerek taşra teşkilatına, gerekse merkez teşkilata doğru gerçekleştirilebilecek olası saldırıları önlemek amacıyla kullanılmakta olan saldırı önleme cihazının bakımı ve desteği sona ermiştir. Ayrıca cihaz ekonomik kullanım ömrünü doldurmuş ve üretici tarafından da desteği ve satışı bitirilmiştir. Bunların yanı sıra kullanıcıların bakanlık bilgi sistemlerine erişimini kontrol eden ve düzenleyen bir yapı da bulunmamaktadır.

Günümüzde siber saldırılar her geçen gün hem nitelik hem de nicelik yönünden artış göstermektedir. Bu durum bilgi güvenliğine yönelik yatırımları kritik hale getirmektedir. Bu nedenle, taşra bilgisayarlarına antivirüs yazılımı alınarak kullanıcı verilerinin virüs ve zararlı yazılımlardan korunması, saldırı önleme sisteminin yenilenerek taşranın ve merkez bilgi sistemlerinin saldırılara karşı korunaklı hale getirilmesi, ağ erişim sistemi kurularak iç kaynaklara erişimin güvenli ve yetki kontrolü çerçevesinde sağlanması hedeflenmektedir.)

### 3- Taşra Güvenlik Cihazlarının Yenilenmesi

(Aile ve Sosyal Politikalar Bakanlığı'nın İl Müdürlükleri, İlçe Müdürlükleri, Kadın Konukevleri, Çocuk Yuvaları, Aile Toplum Merkezleri, Huzurevleri, Bakım ve Rehabilitasyon Merkezleri vb. kuruluşlardan oluşan taşra teşkilatı vatandaşlara hizmet vermektedir. Bağlı kuruluşlar bu hizmetleri Bakanlık Bilgi İşlem Dairesi Başkanlığı tarafından yönetilmekte olan veri merkezlerinden yayınlanmakta olan uygulamalara, Sanal Özel Ağ (VPN) teknolojisini kullanarak bağlanmak suretiyle verebilmektedir. Bilgi güvenliğini sağlamakta olan bu VPN bağlantıları, güvenlik ihtiyaçlarını karşılamak amacıyla üretilmiş olan özel cihazlar aracılığıyla sağlanmaktadır.

Söz konusu güvenlik cihazları, ekonomik kullanım ömürlerini doldurmuş, 31 Mayıs 2015 tarihinde üretici firma tarafından üretim, satış ve desteğinin bitirileceği açıklanmış olan cihazlardır. Cihazların donanımsal özellikleri içerik filtreleme, loglama, atak önleme, kimlik denetimi vb. güncel güvenlik teknolojilerini destekleyebilecek yeterlilikte değildir. Cihazlar eski olmaları ve düşük kapasiteli olmaları nedeniyle sıklıkla arıza yapmakta, bu da taşra teşkilatı personelinin bakanlık uygulamalarına erişimini ve yapılan işlerin ilerleyişini aksatmaktadır.

Bu nedenle cihazların güncel güvenlik teknolojilerini destekleyebilen, daha etkin kullanılacak, bilgi güvenliğini ve sürekliliğini en üst düzeyde sağlayabilecek cihazlarla yenilenmesi planlanmaktadır.)

### 4-Kurum İçerisinde Kullanılan Donanımlara Bakım Hizmeti Alımı

(Aile ve Sosyal Politikalar Bakanlığı bünyesinde hali hazırda kullanılmakta olan Blade Sunucular, Rackmount sunucular, Yedekleme üniteleri, Harici depolama üniteleri, Veritabanı makinesi, Güvenlik duvarı, Saldırı tespit cihazı, Omurga anahtarı, Dağıtım anahtarları vb. cihazların 2015 yılı bakım ve firmware güncellemelerinin yapılması hizmetlerinin karşılanmasına ihtiyaç duyulmaktadır.)

### 5-Kurum İçerisinde Kullanımı Devam Eden Yazılımların Bakım Hizmeti Alımı

(Aile ve Sosyal Politikalar Bakanlığı bünyesinde hali hazırda kullanılmakta olan, Antispam yazılımı, Sanallaştırma Yazılımları, Yedekleme Yazılımı, Mail Sistemi, Log Yönetimi Yazılımı, Elektronik posta arşivleme yazılımı, İş süreçleri izleme yazılımı vb. uygulamaların 2015 yılı bakım ve güncellemelerinin yapılması hizmetlerinin karşılanmasına ihtiyaç duyulmaktadır.)

Performans Göstergeleri	Ölçü Birimi	2013	2014	2015
-------------------------	-------------	------	------	------

1	Aile bulutu üzerinden hizmet alan son kullanıcı sayısı	Sayı	-	28.150	20.000
2	Merkeze fiber bağlantı ile bağlanan taşra birim sayısı	Sayı	-	715	200
3	Standarda uygun bilişim altyapısına sahip birim oranı	Oran	-	40	25
4	Aile bulutuna ulaşan servis sayısı	Sayı	-	5	5

Faaliyetler		Kaynak İhtiyacı		
		Bütçe	Bütçe Dışı	Toplam
1	Bilgi İşlem Projeleri yapmak	5.000.000	0	5.000.000
<b>Genel Toplam</b>		<b>5.000.000</b>	<b>0</b>	<b>5.000.000</b>

### FAALİYET MALİYETLERİ TABLOSU

<b>İdare Adı</b>	<b>24 - AİLE VE SOSYAL POLİTİKALAR BAKANLIĞI</b>
<b>Performans Hedefi</b>	<b>Bakanlığımızın bilişim alt yapısı güçlendirilecektir</b>
<b>Faaliyet Adı</b>	<b>Bilgi İşlem Projeleri yapmak</b>
<b>Sorumlu Harcama Birimi veya Birimleri</b>	<b>24.01.00.10 - BİLGİ İŞLEM DAİRESİ BAŞKANLIĞI</b>
<p><i>Mevcut EBYS ve YBS Sistemlerin Bakım ve İdame işlemleri</i>  <i>Ağ Güvenliği Artırımı</i>  <i>Taşra Güvenlik Cihazının Yenilenmesi</i>  <i>Kurum İçerisinde Kullanılan Donanımlara Bakım Hizmeti Alımı</i>  <i>Kurum İçerisinde Kullanımı Devam Eden Yazılımların Bakım Hizmeti Alımı</i></p>	

Ekonomik Kod		Ödenek
01	Personel Giderleri	0,00
02	SGK Devlet Primi Giderleri	0,00

03	Mal ve Hizmet Alım Giderleri	0,00
04	Faiz Giderleri	0,00
05	Cari Transferler	0,00
06	Sermaye Giderleri	5.000.000,00
07	Sermaye Transferleri	0,00
08	Borç verme	0,00
<b>Toplam Bütçe Kaynak İhtiyacı</b>		<b>5.000.000,00</b>
<b>Bütçe Dışı Kaynak</b>	Döner Sermaye	0,00
	Diğer Yurt İçi	0,00
	Yurt Dışı	0,00
<b>Toplam Bütçe Dışı Kaynak İhtiyacı</b>		<b>0,00</b>
<b>Toplam Kaynak İhtiyacı</b>		<b>5.000.000,00</b>

### PERFORMANS HEDEFİ TABLOSU

<b>İdare Adı</b>	24 - AİLE VE SOSYAL POLİTİKALAR BAKANLIĞI
------------------	---

<b>Amaç</b>	Kurumsal yapıyı geliştirmek ve güçlendirmek
<b>Hedef</b>	Temel İş süreçlerini tanımlamak ve elektronik ortamda yürütülmesini sağlamak

<b>Performans Hedefi</b>	<b>Bakanlığımızın bilişim altyapısını elektronik ortamda güçlendirmek</b>
Aile ve Sosyal Politikalar Bakanlığı'nın kuruluş amaçlarının gerçekleştirilebilmesi ve kamu kaynaklarının etkin kullanımının sağlanarak işlem maliyetlerinin düşürülmesi amacıyla, Bakanlığın ana hizmet birimlerince çocuk, yaşlı, kadın, özürlü, şehit yakınları, gaziler, aile ve topluma yönelik sunulan hizmetlerin Bakanlık tarafından etkin olarak elektronik ortamda yönetilebilmesi, anlık güncel veri temin edilmesi, verilerin tek bir veri tabanında toplanması, sağlıklı istatistiklerin oluşturulması ve paydaş kurumlar ile çevrimiçi	

entegrasyon sağlanması zarureti ortaya çıkmıştır.

“Aile ve Sosyal Politikalar Bilgi Sistemi Etüt Projesi” kapsamında Aile ve Sosyal Politikalar Bakanlığı’nın söz konusu ihtiyacına yönelik mevcut durum analizi, iyileştirilmesi gereken tespiti, çözüm önerileri ve yol haritasının belirlenmesi amacıyla Türkiye Bilimsel ve Teknolojik Araştırma Kurumu (TÜBİTAK) tarafından Ön Analiz çalışmaları gerçekleştirilmiştir.

Belirtilen projenin devamı olarak, hedeflenen sistemin “Aile ve Sosyal Politikalar Bilgi Sistemi Projesi” adı ile hayata geçirilmesi amaçlanmaktadır.

Performans Göstergeleri		Ölçü Birimi	2013	2014	2015
1	Aile ve Sosyal Politikalar Bakanlığının bilgi sisteminin tamamlama oranı	Oran	-	25	10

Faaliyetler		Kaynak İhtiyacı		
		Bütçe	Bütçe Dışı	Toplam
1	Aile ve Sosyal Politikalar Bilgi Sistemi oluşturulacaktır.	5.000.000	0	5.000.000
<b>Genel Toplam</b>		<b>5.000.000</b>	<b>0</b>	<b>5.000.000</b>

### FAALİYET MALİYETLERİ TABLOSU

İdare Adı	<b>24 - AİLE VE SOSYAL POLİTİKALAR BAKANLIĞI</b>
Performans Hedefi	<b>Bakanlığımızın bilişim altyapısını elektronik ortamda güçlendirmek</b>
Faaliyet Adı	<b>Aile ve Sosyal Politikalar Bilgi Sistemi oluşturulacaktır.</b>
Sorumlu Harcama Birimi veya Birimleri	<b>24.01.00.10 - BİLGİ İŞLEM DAİRESİ BAŞKANLIĞI</b>
<i>Aile ve Sosyal Politikalar Bilgi Sistemi yazılımı yapılacaktır. Toplam yazılım bedeli 50.000.000 bedel olup 2017 yılında proje sona erecektir.</i>	

Ekonomik Kod		Ödenek
01	Personel Giderleri	0,00
02	SGK Devlet Primi Giderleri	0,00
03	Mal ve Hizmet Alım Giderleri	0,00
04	Faiz Giderleri	0,00
05	Cari Transferler	0,00
06	Sermaye Giderleri	5.000.000,00
07	Sermaye Transferleri	0,00
08	Borç verme	0,00
<b>Toplam Bütçe Kaynak İhtiyacı</b>		<b>5.000.000,00</b>
<b>Bütçe Dışı Kaynak</b>	Döner Sermaye	0,00
	Diğer Yurt İçi	0,00
	Yurt Dışı	0,00
<b>Toplam Bütçe Dışı Kaynak İhtiyacı</b>		<b>0,00</b>
<b>Toplam Kaynak İhtiyacı</b>		<b>5.000.000,00</b>

## PERSONEL DAİRESİ BAŞKANLIĞI

### PERFORMANS HEDEFİ TABLOSU

<b>İdare Adı</b>	24 - AİLE VE SOSYAL POLİTİKALAR BAKANLIĞI
<b>Amaç</b>	Kurumsal yapıyı geliştirmek ve güçlendirmek
<b>Hedef</b>	Personelin niteliğini ve niceliğini geliştirmek

<b>Performans Hedefi</b>	<b>Bakanlık kapasitesinin artırılması amacıyla merkez teşkilatına uzman ve denetçi yardımcısı, Genel İdari Hizmetler sınıfı personel alınması ile taşra teşkilatına meslek elemanı alınması</b>
Bakanlık kapasitesinin artırılması amacıyla 2015 yılı için ilk defa istihdam edilmek üzere merkez teşkilatına (80) uzman yardımcısı alınması, taşra teşkilatına (350) meslek elemanı alınması planlanmaktadır.	

<b>Performans Göstergeleri</b>		<b>Ölçü Birimi</b>	<b>2013</b>	<b>2014</b>	<b>2015</b>
1	Alınacak uzman yardımcısı sayısı	Sayı	-	80	80
2	Alınacak meslek elemanı sayısı	Sayı	-	2.050	350

<b>Faaliyetler</b>		<b>Kaynak İhtiyacı</b>		
		<b>Bütçe</b>	<b>Bütçe Dışı</b>	<b>Toplam</b>
1	Yeni personel istihdamı	55.955	0	55.955
<b>Genel Toplam</b>		<b>55.955</b>	<b>0</b>	<b>55.955</b>

### FAALİYET MALİYETLERİ TABLOSU

<b>İdare Adı</b>	<b>24 - AİLE VE SOSYAL POLİTİKALAR BAKANLIĞI</b>
<b>Performans Hedefi</b>	<b>Bakanlık kapasitesinin artırılması amacıyla merkez teşkilatına uzman ve denetçi yardımcısı alınması, taşra teşkilatına meslek elemanı alınması</b>
<b>Faaliyet Adı</b>	<b>Yeni personel istihdamı</b>
<b>Sorumlu Harcama Birimi veya Birimleri</b>	<b>24.01.00.05 - PERSONEL DAİRESİ BAŞKANLIĞI</b>



**Bakanlık kapasitesinin artırılması amacıyla 2015 yılı için ilk defa istihdam edilmek üzere merkez teşkilatına (80) uzman yardımcısı alınması, taşra teşkilatına (350) meslek elamanı alınması planlanmaktadır.**

<b>Ekonomik Kod</b>		<b>Ödenek</b>
01	Personel Giderleri	0,00
02	SGK Devlet Primi Giderleri	0,00
03	Mal ve Hizmet Alım Giderleri	55.955,00
04	Faiz Giderleri	0,00
05	Cari Transferler	0,00
06	Sermaye Giderleri	0,00
07	Sermaye Transferleri	0,00
<b>Toplam Bütçe Kaynak İhtiyacı</b>		<b>55.955,00</b>
<b>Bütçe Dışı Kaynak</b>	Döner Sermaye	0,00
	Diğer Yurt İçi	0,00
	Yurt Dışı	0,00
<b>Toplam Bütçe Dışı Kaynak İhtiyacı</b>		<b>0,00</b>
<b>Toplam Kaynak İhtiyacı</b>		<b>55.955,00</b>

## DESTEK HİZMETLERİ DAİRESİ BAŞKANLIĞI

### PERFORMANS HEDEFİ TABLOSU

<b>İdare Adı</b>	24 - AİLE VE SOSYAL POLİTİKALAR BAKANLIĞI
------------------	---

<b>Amaç</b>	Kurumsal yapıyı geliştirmek ve güçlendirmek
<b>Hedef</b>	Çalışan memnuniyetini artırmak

<b>Performans Hedefi</b>	<b>2015 yılı için memnuniyet düzeyinin +3 puan artırılması</b>
Bakanlığımızda spor, kültür, sağlık, ulaşım ve yemek hizmetlerinin kalitesinin artırılması hedeflenmektedir. Durum tespiti (ilk anket değerlendirme) 2014 yılında gerçekleştirilmiş olup, 2015 yılı için % 3 iyileşme beklenmektedir.	

<b>Performans Göstergeleri</b>		<b>Ölçü Birimi</b>	<b>2013</b>	<b>2014</b>	<b>2015</b>
1	Çalışan Memnuniyetinin Artırılması	Yüzde	-	-	+3

<b>Faaliyetler</b>		<b>Kaynak İhtiyacı</b>		
		<b>Bütçe</b>	<b>Bütçe Dışı</b>	<b>Toplam</b>
1	Sportif ve kültürel faaliyetler	15.000	0	15.000
2	Sağlık Hizmetleri	15.000	0	15.000
3	Personel Ulaşım Hizmetleri	4.129.000	0	4.129.000
4	Yemekhane Hizmetleri	1.800.000	0	1.800.000
<b>Genel Toplam</b>		<b>5.959.000</b>	<b>0</b>	<b>5.959.000</b>

## FAALİYET MALİYETLERİ TABLOSU

İdare Adı	<b>24 - AİLE VE SOSYAL POLİTİKALAR BAKANLIĞI</b>
Performans Hedefi	<b>2015 yılı için memnuniyet düzeyinin +3 puan artırılması</b>
Faaliyet Adı	<b>Sportif ve kültürel faaliyetler</b>
Sorumlu Harcama Birimi veya Birimleri	<b>24.01.00.04 - DESTEK HİZMETLERİ DAİRESİ BAŞKANLIĞI</b>
<p><i>Sportif Kültürel Faaliyetler:2014 Yılında Bakanlıklar arası futbol turnuvasına bakanlıkça katılmıştır.2015 yılı Bakanlıklar arası futbol turnuvası hazırlıklarının yanı sıra, masa tenisi turnuvasına katılım da düşünülmekte olup, bu alanda malzeme ve alet edevat tedarikine gidilmesi, kreş ve yaz okulu hizmetlerinin gerçekleştirilmesi düşünülmektedir.</i></p>	

Ekonomik Kod		Ödenek
01	Personel Giderleri	0,00
02	SGK Devlet Primi Giderleri	0,00
03	Mal ve Hizmet Alım Giderleri	15.000,00
04	Faiz Giderleri	0,00
05	Cari Transferler	0,00
06	Sermaye Giderleri	0,00
07	Sermaye Transferleri	0,00
08	Borç verme	0,00
<b>Toplam Bütçe Kaynak İhtiyacı</b>		<b>15.000,00</b>
Bütçe Dışı Kaynaklar	Döner Sermaye	0,00
	Diğer Yurt İçi	0,00

	Yurt Dışı	0,00
<b>Toplam Bütçe Dışı Kaynak İhtiyacı</b>		0,00
<b>Toplam Kaynak İhtiyacı</b>		15.000,00

### FAALİYET MALİYETLERİ TABLOSU

<b>İdare Adı</b>	<b>24 - AİLE VE SOSYAL POLİTİKALAR BAKANLIĞI</b>
<b>Performans Hedefi</b>	<b>2015 yılı için memnuniyet düzeyinin +3 puan artırılması</b>
<b>Faaliyet Adı</b>	<b>Sağlık Hizmetleri</b>
<b>Sorumlu Harcama Birimi veya Birimleri</b>	<b>24.01.00.04 - DESTEK HİZMETLERİ DAİRESİ BAŞKANLIĞI</b>
<p><i>Sağlık Hizmetleri: Başkanlığımıza bağlı sağlık biriminin 2015 yılında ilk yardım ve tıbbi malzeme ihtiyaçlarının karşılanması planlanmaktadır. Bakanlık tabipliğinde pratisyen hekim bulunmaktadır. Laboratuvar kurulmuş olup laboratuvar malzemesi alınacaktır. Diş sağlık ünitesi kurulmuş diş doktoru görevlendirilmiş, diş ünitesi için alet ve edevat alımı da malzemeler alınacaktır.</i></p>	

	<b>Ekonomik Kod</b>	<b>Ödenek</b>
01	Personel Giderleri	0,00
02	SGK Devlet Primi Giderleri	0,00
03	Mal ve Hizmet Alım Giderleri	15.000,00
04	Faiz Giderleri	0,00
05	Cari Transferler	0,00
06	Sermaye Giderleri	0,00
07	Sermaye Transferleri	0,00
08	Borç verme	0,00

<b>Toplam Bütçe Kaynak İhtiyacı</b>		15.000,00
<b>Bütçe Dışı Kaynak</b>	Döner Sermaye	0,00
	Diğer Yurt İçi	0,00
	Yurt Dışı	0,00
<b>Toplam Bütçe Dışı Kaynak İhtiyacı</b>		0,00
<b>Toplam Kaynak İhtiyacı</b>		15.000,00

### FAALİYET MALİYETLERİ TABLOSU

<b>İdare Adı</b>	<b>24 - AİLE VE SOSYAL POLİTİKALAR BAKANLIĞI</b>
<b>Performans Hedefi</b>	<b>2015 yılı için memnuniyet düzeyinin +3 puan artırılması</b>
<b>Faaliyet Adı</b>	<b>Personel Ulaşım Hizmetleri</b>
<b>Sorumlu Harcama Birimi veya Birimleri</b>	<b>24.01.00.04 - DESTEK HİZMETLERİ DAİRESİ BAŞKANLIĞI</b>
<p><i>Personel Ulaşım: 2015 yılında 65 adetlik araçla sabah ve akşam olmak üzere çalışan personele servis hizmeti verilmesi planlanmaktadır.</i></p> <p><i>Personel servis hizmetlerinin kalitesini yükseltmek ve personel memnuniyetinin artırılması için Onayla bir komisyon kurulmuştur. Bu Komisyon tüm güzergâhlarda incelemelerde bulunularak eksikliklerin tespit ve telafisi yönünde çözüm önerileri hazırlayacaktır.</i></p>	

<b>Ekonomik Kod</b>		<b>Ödenek</b>
01	Personel Giderleri	0,00
02	SGK Devlet Primi Giderleri	0,00
03	Mal ve Hizmet Alım Giderleri	4.129.000,00
04	Faiz Giderleri	0,00
05	Cari Transferler	0,00

06	Sermaye Giderleri	0,00
07	Sermaye Transferleri	0,00
08	Borç verme	0,00
<b>Toplam Bütçe Kaynak İhtiyacı</b>		<b>4.129.000,00</b>
<b>Bütçe Dışı Kaynak</b>	Döner Sermaye	0,00
	Diğer Yurt İçi	0,00
	Yurt Dışı	0,00
<b>Toplam Bütçe Dışı Kaynak İhtiyacı</b>		<b>0,00</b>
<b>Toplam Kaynak İhtiyacı</b>		<b>4.129.000,00</b>

### FAALİYET MALİYETLERİ TABLOSU

<b>İdare Adı</b>	<b>24 - AİLE VE SOSYAL POLİTİKALAR BAKANLIĞI</b>
<b>Performans Hedefi</b>	<b>2015 yılı için memnuniyet düzeyinin +3 puan artırılması</b>
<b>Faaliyet Adı</b>	<b>Yemekhane Hizmetleri</b>
<b>Sorumlu Harcama Birimi veya Birimleri</b>	<b>24.01.00.04 - DESTEK HİZMETLERİ DAİRESİ BAŞKANLIĞI</b>
<p><i>Yemekhane Hizmeti: Yemekhane hizmetinin kalitesini ve çalışan memnuniyetini artırmak üzere 1 Aşçıbaşı, 2 aşçı yardımcısı, 1 Gıda Mühendisi, 8 Bulaşıkçı ve 7 Garson olmak üzere 25 personel hizmet alımı yolu ile istihdam edilmeye devam edilecektir. Ayrıca bütçeden memurlara öğle yemeği yardımı için yemekhane servisine ödenek aktarılacaktır. Yemekhane içerisinde gerekli tamirat ve tadilat işlerinin gerçekleştirilmesi düşünülmektedir.</i></p>	

<b>Ekonomik Kod</b>		<b>Ödenek</b>
01	Personel Giderleri	0,00
02	SGK Devlet Primi Giderleri	0,00
03	Mal ve Hizmet Alım Giderleri	1.200.000,00

04	Faiz Giderleri	0,00
05	Cari Transferler	600.000,00
06	Sermaye Giderleri	0,00
07	Sermaye Transferleri	0,00
08	Borç verme	0,00
<b>Toplam Bütçe Kaynak İhtiyacı</b>		<b>1.800.000,00</b>
<b>Bütçe Dışı Kaynak</b>	Döner Sermaye	0,00
	Diğer Yurt İçi	0,00
	Yurt Dışı	0,00
<b>Toplam Bütçe Dışı Kaynak İhtiyacı</b>		<b>0,00</b>
<b>Toplam Kaynak İhtiyacı</b>		<b>1.800.000,00</b>

## BASIN VE HALKLA İLİŞKİLER MÜŞAVİRLİĞİ

<b>İdare Adı</b>	24 - AİLE VE SOSYAL POLİTİKALAR BAKANLIĞI
------------------	---

<b>Amaç</b>	Kurumsal yapıyı geliştirmek ve güçlendirmek
<b>Hedef</b>	Bakanlık faaliyetlerinin etkin tanıtımı ile farkındalık oluşturmak

<b>Performans Hedefi</b>	<b>Bakanlık faaliyetlerinin etkin tanıtımı ile farkındalık oluşturmak</b>
Bakanlık faaliyetlerinin etkin tanıtımı ile farkındalık oluşturmak hedefi çerçevesinde medyada olumlu olarak yer alma oranının artırmak ve medyada olumsuz olarak yer alma oranı azalmak amacıyla medya takip hizmet alımı ve canlı yayın hizmet alımı yapılmaktadır.	

Performans Göstergeleri		Ölçü Birimi	2013	2014	2015
1	Medyada olumlu olarak yer alma oranı	Oran	-	74	75
2	Medyada olumsuz olarak yer alma oranı	Oran	-	13	9

Faaliyetler		Kaynak İhtiyacı		
		Bütçe	Bütçe Dışı	Toplam
1	Bakanlık basın yansımaları analiz raporu hazırlanacaktır.	20.000	0	20.000
2	Medya haberlerinin takibi sağlanarak, günlük değerlendirilecektir.	42.000	0	42.000
<b>Genel Toplam</b>		<b>62.000</b>	<b>0</b>	<b>62.000</b>

### FAALİYET MALİYETLERİ TABLOSU

<b>İdare Adı</b>	<b>24 - AİLE VE SOSYAL POLİTİKALAR BAKANLIĞI</b>
<b>Performans Hedefi</b>	<b>Bakanlık faaliyetlerinin etkin tanıtımı ile farkındalık oluşturmak</b>
<b>Faaliyet Adı</b>	<b>Bakanlık basın yansımaları analiz raporu hazırlanacaktır.</b>
<b>Sorumlu Harcama Birimi veya Birimleri</b>	<b>24.01.00.25 - BASIN VE HALKLA İLİŞKİLER MÜŞAVİRLİĞİ</b>

Ekonomik Kod		Ödenek
01	Personel Giderleri	0,00
02	SGK Devlet Primi Giderleri	0,00
03	Mal ve Hizmet Alım Giderleri	20.000,00



04	Faiz Giderleri	0,00
05	Cari Transferler	0,00
06	Sermaye Giderleri	0,00
07	Sermaye Transferleri	0,00
08	Borç verme	0,00
<b>Toplam Bütçe Kaynak İhtiyacı</b>		20.000,00
<b>Bütçe Dışı Kaynak</b>	Döner Sermaye	0,00
	Diğer Yurt İçi	0,00
	Yurt Dışı	0,00
<b>Toplam Bütçe Dışı Kaynak İhtiyacı</b>		0,00
<b>Toplam Kaynak İhtiyacı</b>		20.000,00

### FAALİYET MALİYETLERİ TABLOSU

<b>İdare Adı</b>	<b>24 - AİLE VE SOSYAL POLİTİKALAR BAKANLIĞI</b>
<b>Performans Hedefi</b>	<b>Bakanlık faaliyetlerinin etkin tanıtımı ile farkındalık oluşturmak</b>
<b>Faaliyet Adı</b>	<b>Medya haberlerinin takibi sağlanarak, günlük değerlendirilecektir.</b>
<b>Sorumlu Harcama Birimi veya Birimleri</b>	<b>24.01.00.25 - BASIN VE HALKLA İLİŞKİLER MÜŞAVİRLİĞİ</b>

<b>Ekonomik Kod</b>		<b>Ödenek</b>
01	Personel Giderleri	0,00
02	SGK Devlet Primi Giderleri	0,00

03	Mal ve Hizmet Alım Giderleri	42.000,00
04	Faiz Giderleri	0,00
05	Cari Transferler	0,00
06	Sermaye Giderleri	0,00
07	Sermaye Transferleri	0,00
08	Borç verme	0,00
<b>Toplam Bütçe Kaynak İhtiyacı</b>		<b>42.000,00</b>
<b>Bütçe Dışı Kaynak</b>	Döner Sermaye	0,00
	Diğer Yurt İçi	0,00
	Yurt Dışı	0,00
<b>Toplam Bütçe Dışı Kaynak İhtiyacı</b>		<b>0,00</b>
<b>Toplam Kaynak İhtiyacı</b>		<b>42.000,00</b>

## D. Toplam Kaynak İhtiyacı

### TOPLAM KAYNAK İHTİYACI TABLOSU

	Ekonomik Kodlar (I.Düzey)	FALİYET TOPLAMI	GENEL YÖNETİM GİDERLERİ TOPLAMI	DİĞER İDARELERE TRANSFER EDİLECEK KAYNAKLAR TOPLAMI	GENEL TOPLAM	
BÜTÇE KAYNAK İHTİYACI	01	Personel Giderleri	0,00	50.226.000,00	0,00	50.226.000,00
	02	SGK Devlet Primi Giderleri	0,00	6.845.000,00	0,00	6.845.000,00
	03	Mal ve Hizmet Alım Giderleri	57.685.546,48	0,00	0,00	57.685.546,48
	04	Faiz Giderleri	0,00	0,00	0,00	0,00
	05	Cari Transferler	16.526.089.905,00	0,00	0,00	16.526.089.905,00
	06	Sermaye Giderleri	105.134.000,00	0,00	0,00	105.134.000,00
	07	Sermaye Transferleri	13.797.000,00	0,00	0,00	13.797.000,00
	08	Borç verme	0,00	0,00	0,00	0,00
	09	Yedek Ödenek	0,00	0,00	0,00	0,00
		<b>Bütçe Ödeneği Toplamı</b>	<b>16.702.706.451,48</b>	<b>57.071.000,00</b>	<b>0,00</b>	<b>16.759.777.451,48</b>
BÜTÇE DIŞI KAYNAK		Döner Sermaye	0,00	0,00		0,00
		Diğer Yurt İçi Kaynaklar	5.483.046.370,00	0,00		5.483.046.370,00
		Yurt Dışı Kaynaklar	32.336.066,00	0,00		32.336.066,00
		<b>Toplam Bütçe Dışı Kaynak İhtiyacı</b>	<b>5.515.382.436,00</b>	<b>0,00</b>		<b>5.515.382.436,00</b>
	<b>Toplam Kaynak İhtiyacı</b>	<b>22.218.088.887,48</b>	<b>57.071.000,00</b>	<b>0,00</b>	<b>22.275.159.887,48</b>	

## E. İdare Performans Tablosu

### İDARE PERFORMANS TABLOSU

HEDEFİ	FAALİYET	Açıklama	2015					
			Bütçe İçi		Bütçe Dışı		Toplam	
			(TL)	PAY(%)	(TL)	PAY(%)	(TL)	PAY(%)
1		<b>Çocukların korunma altına alınmasına esas oluşturacak nedenin ekonomik yoksunluk olması durumunda, ailelere ekonomik ve sosyal destek verilecektir. Koruyucu aile sistemi yaygınlaştırılacaktır.</b>	509.307.409,40	3,04	12.000.000,00	0,22	521.307.409,40	2,34
	1	Çocukların kuruluştan ailesi yanına döndürülmesi	30.493.806,00	0,18	0,00	0,00	30.493.806,00	0,14
	2	Çocukların kuruluş bakımına alınmadan ailesi yanında bakılması	424.160.535,00	2,53	0,00	0,00	424.160.535,00	1,90
	3	Kuruluş bakımından ayrılıp eğitim vb. ihtiyaç duyanlara sosyal ve ekonomik destek verilmesi	2.268.000,00	0,01	0,00	0,00	2.268.000,00	0,01
	4	Evlilik yardımı	74.340,00	0,00	0,00	0,00	74.340,00	0,00
	5	SED kapsamında hizmet içi eğitim verilmesi	82.318,60	0,00	0,00	0,00	82.318,60	0,00
	6	Ücretsiz kreş hizmetinden yararlandırılma faaliyeti	0,00	0,00	12.000.000,00	0,22	12.000.000,00	0,05
	7	Evlat edindirme hizmeti eğitimi	82.318,60	0,00	0,00	0,00	82.318,60	0,00
	8	Koruyucu aile yanına yerleştirilen çocuk sayısının artırılması	52.000.000,00	0,31	0,00	0,00	52.000.000,00	0,23
	9	Koruyucu aile eğitimi	146.091,20	0,00	0,00	0,00	146.091,20	0,00
5		<b>Psiko-sosyal rehberlik hizmeti ihtiyacı olanların tespit edilerek, rehberlik hizmeti verilmesi sağlanacaktır.</b>	265.447,68	0,00	0,00	0,00	265.447,68	0,00
	15	Toplumu çocuk koruma mekanizması (önleme, ihbar ve koruma) konusunda bilinçlendirecek faaliyetlerin yapılması ve kampanyaların düzenlenmesi	265.447,68	0,00	0,00	0,00	265.447,68	0,00

6	<b>Çocuk haklarının korunmasına ve çocukların fırsat ve imkânlardan eşit şekilde yararlanmasına ilişkin toplumsal bilinç yükseltilecektir.</b>	783.644,00	0,00	0,00	0,00	783.644,00	0,00
16	Çocuk Komiteleri	300.000,00	0,00	0,00	0,00	300.000,00	0,00
17	Çocuk Hakları Forumu	143.114,00	0,00	0,00	0,00	143.114,00	0,00
18	Dostluk Treni Seferi	3.186,00	0,00	0,00	0,00	3.186,00	0,00
19	"Dünya Kız Çocukları Günü" çalıştay	50.844,00	0,00	0,00	0,00	50.844,00	0,00
20	Kamu spotu hazırlanması	270.000,00	0,00	0,00	0,00	270.000,00	0,00
21	Ulusal Çocuk Hakları ve Strateji Belgesi Eylem Planı kapsamında çalıştay/toplantı	16.500,00	0,00	0,00	0,00	16.500,00	0,00
8	<b>Minimum standartlar yazılım programı ve öz değerlendirme konusunda ilgili taşra birimlerine yerinde rehberlik yapılacaktır.</b>	779.649,40	0,00	300.000,00	0,01	1.079.649,40	0,00
23	Yerinde rehberlik etmek	42.758,40	0,00	0,00	0,00	42.758,40	0,00
24	Öz değerlendirme ve minimum Standartlar Hizmet içi eğitim	444.709,00	0,00	300.000,00	0,01	744.709,00	0,00
25	Çocuk evleri ve ÇEKOM personeline yönelik Hizmet içi eğitim	292.182,00	0,00	0,00	0,00	292.182,00	0,00
9	<b>Sosyal Hizmet kuruluşlarında bakım ve korunma altında bulunan çocukların sportif, sanatsal ve kültürel program ve yarışmalara katılmaları sağlanacaktır. Sosyal Hizmet kuruluşlarında bakım ve korunma altında bulunan çocuklar başarı durumlarına göre, özel öğretim kurumlarından ve meslek edindirme eğitimden yararlandırılacaktır.</b>	10.988.796,00	0,07	5.769.375,00	0,10	16.758.171,00	0,08
26	Sportif ve Kültürel etkinlikler düzenlemek (Voleybol, güreş, 23 nisan şenliği, satranç, tenis, halk oyunları vb.)	1.546.156,00	0,01	0,00	0,00	1.546.156,00	0,01
27	Avrupa Gönüllü Hizmetleri (Dil Kursu)	0,00	0,00	264.375,00	0,00	264.375,00	0,00
28	Özel okul, kurs ve dershanelerden yararlanmak	9.442.640,00	0,06	5.505.000,00	0,10	14.947.640,00	0,07

1 1	<b>Çocukların ev sıcaklığında toplum içinde toplumla birlikte yetiştirilmelerinin sağlanması amacıyla Çocuk Evi sayısı artırılacaktır. Sokakta risk altında yaşayan çocuklar, suçta sürüklenen ve suç mağduru çocuklar ile madde bağımlısı çocukların korunması ve rehabilitasyonuna ilişkin merkezler ihtisaslaştırılacaktır.</b>	55.234.623,0 0	0,33	302.400,00	0,01	55.537.023,0 0	0,25
31	Çocuk Evi hizmeti yaygınlaştırılacaktır.	25.303.450,00	0,15	302.400,00	0,01	25.605.850,00	0,11
32	ÇODEM (KBRM) ihtisaslaştırılarak ihtiyaç sayısınca yaygınlaştırılması	11.581.964,00	0,07	0,00	0,00	11.581.964,00	0,05
33	ÇODEM (BSRM) ihtisaslaştırılarak ihtiyaç sayısınca yaygınlaştırılması	18.209.532,00	0,11	0,00	0,00	18.209.532,00	0,08
34	ÇODEM Hizmet içi eğitim yapılacaktır.	139.677,00	0,00	0,00	0,00	139.677,00	0,00
1 2	<b>Çocuğa Yönelik Hizmetlerde performansın geliştirilmesi kapsamında çalıştay düzenlenecek ve yazılım programı geliştirilecektir. Sokakta yaşadığı/çalıştırıldığı tespit edilen çocuklardan, eğitim öğretim dışında olanların tekrar eğitim öğretime kazandırılması çalışmaları yapılacaktır. Koruyucu aile hizmetleri etkin şekilde izlenecektir.</b>	630.877,00	0,00	0,00	0,00	630.877,00	0,00
35	Çocuğa Yönelik Hizmetlerde Performans Odaklı Yönetim Çalıştayı	85.517,00	0,00	0,00	0,00	85.517,00	0,00
36	Çocuk Hizmetlerine Yönelik Yazılım	483.600,00	0,00	0,00	0,00	483.600,00	0,00
37	Koruyucu ailelere rehberlik ve izleme	61.760,00	0,00	0,00	0,00	61.760,00	0,00
1 3	<b>"Türkiye'de Çocuklara Yönelik Hizmetlerde Kurumsal Kapasitenin Geliştirilmesi Projesi" uygulanacaktır</b>	0,00	0,00	3.000.000,0 0	0,05	3.000.000,00	0,01
38	Türkiye'de Çocuklara Yönelik Hizmetlerde Kurumsal Kapasitenin Artırılması Projesi	0,00	0,00	3.000.000,00	0,05	3.000.000,00	0,01

1 4	<b>Bakanlık Merkez Teşkilatı ile 51 İl Müdürlüğümüz ve bağlı kuruluşlarında Kalite Yönetim Sisteminin geliştirilmesi için KYS Temel, Dokümantasyon, İç Tetkik ve Veri Analizi eğitimlerinin verilmesi; rehberlik ve danışmanlık hizmetleriyle belge alacak düzeye getirilmesi</b>	400.000,00	0,00	0,00	0,00	400.000,00	0,00
	39 KYS il ve bölge eğitimleri, dokümantasyon çalışmaları ve revizyonların gerçekleştirilmesi, iç tetkik, rehberlik ve danışmanlık	400.000,00	0,00	0,00	0,00	400.000,00	0,00
1 5	<b>Bakanlık iç kontrol sisteminin kurulması</b>	100.000,00	0,00	0,00	0,00	100.000,00	0,00
	40 Bakanlık iç kontrol sistemini kurmak ve uygulamak	100.000,00	0,00	0,00	0,00	100.000,00	0,00
1 6	<b>Şehit yakını, gazi ve gazi yakınlarının kamu kurumlarında istihdam edilmeleri sağlanacaktır.</b>	10.000,00	0,00	0,00	0,00	10.000,00	0,00
	41 Şehit Yakınları ve Gazilerin İstihdam İşlemleri	10.000,00	0,00	0,00	0,00	10.000,00	0,00
1 7	<b>Şehit yakını,gazi ve gazi yakınlarına ücretsiz seyahat kartı verilmesi sağlanacaktır.</b>	300.000,00	0,00	0,00	0,00	300.000,00	0,00
	42 Ücretsiz Seyahat Kartı Basım ve Dağıtım	300.000,00	0,00	0,00	0,00	300.000,00	0,00
1 9	<b>yurt içi ve yurt dışında bulunan şehitlik ve anıtlara yönelik çalışmalar yapılacaktır</b>	0,00	0,00	35.000.000,00	0,63	35.000.000,00	0,16
	44 Yurtiçi ve Yurtdışı şehitlik ve anıt yapım, bakım ve onarımı işlemleri.	0,00	0,00	35.000.000,00	0,63	35.000.000,00	0,16
2 0	<b>Bakanlık faaliyetlerinin etkin tanıtımı ile farkındalık oluşturmak</b>	62.000,00	0,00	0,00	0,00	62.000,00	0,00
	45 Bakanlık basın yansımaları analiz raporu hazırlanacaktır.	20.000,00	0,00	0,00	0,00	20.000,00	0,00
	46 Medya haberlerinin takibi sağlanarak, günlük değerlendirilecektir.	42.000,00	0,00	0,00	0,00	42.000,00	0,00
2 1	<b>Kadın konukevi, ilk kabul birimi ve şiddet önleme ve izleme merkezlerinin sayısının artırılması ve hizmet kalitesinin geliştirilmesi</b>	6.152.055,00	0,04	0,00	0,00	6.152.055,00	0,03
	48 Kuruluşların tefriş ve büyük onarım işlerinin gerçekleştirilmesi	5.350.000,00	0,03	0,00	0,00	5.350.000,00	0,02

	49	Yeni hizmet kuruluşlarının açılması	528.000,00	0,00	0,00	0,00	528.000,00	0,00
	50	Kuruluşlarda görev yapan personelin eğitimi ve işbirliği kuruluşlarıyla toplantı yapılması	274.055,00	0,00	0,00	0,00	274.055,00	0,00
<b>2</b>	<b>2</b>	<b>Kadına yönelik şiddetle mücadele amacıyla araştırmalar, projeler, toplantılar gerçekleştirilmesi ve raporlar hazırlanması.</b>	<b>1.004.948,00</b>	<b>0,01</b>	<b>5.754.000,00</b>	<b>0,10</b>	<b>6.758.948,00</b>	<b>0,03</b>
	51	2006/17 sayılı Başbakanlık Genelgesi Kapsamında "Kadınlara Yönelik Şiddet İzleme Komitesi" Toplantısı ve raporlanması	8.200,00	0,00	0,00	0,00	8.200,00	0,00
	52	Kadına Yönelik Şiddetle Mücadele Ulusal Eylem Planının (2012-2015) İzleme ve Değerlendirme Toplantıları	500,00	0,00	0,00	0,00	500,00	0,00
	53	Kadına Yönelik Şiddetle Mücadele Ulusal Eylem Planı Güncelleme Toplantıları	37.200,00	0,00	0,00	0,00	37.200,00	0,00
	54	6284 Sayılı Ailenin Korunması ve Kadına Karşı Şiddetin Önlenmesine Dair Kanunun Uygulanmasına Yönelik Etki Analizi Araştırması Değerlendirme Toplantısı gerçekleştirilecektir.	45.000,00	0,00	0,00	0,00	45.000,00	0,00
	55	"Kadına Yönelik Şiddetle Mücadelede Alternatif Hizmet Modelleri Çalıştay" düzenlenecektir.	45.000,00	0,00	0,00	0,00	45.000,00	0,00
	56	Aile İçi Şiddetle Mücadele İçin Kadın Sığınma Evleri Projesi	629.048,00	0,00	5.754.000,00	0,10	6.383.048,00	0,03
	57	Türkiye'de Kadına Yönelik Aile İçi Şiddet Araştırması 2014 İleri Analiz Çalışması	240.000,00	0,00	0,00	0,00	240.000,00	0,00
<b>2</b>	<b>3</b>	<b>kadınların sosyal ve ekonomik açıdan güçlendirilmesi yoluyla eşitsizliklerin giderilmesine yönelik projeler, araştırmalar, toplantılar gerçekleştirilmesi ve raporlar hazırlanması</b>	<b>154.847,00</b>	<b>0,00</b>	<b>7.252.000,00</b>	<b>0,13</b>	<b>7.406.847,00</b>	<b>0,03</b>
	58	CEDAW 7. Ülke Raporu Nihai Yorumları Tanıtım Toplantısı	33.748,00	0,00	0,00	0,00	33.748,00	0,00
	59	Toplumsal Cinsiyet Eşitliği Ulusal Eylem Planı İzleme ve Değerlendirme Toplantısı	62.800,00	0,00	0,00	0,00	62.800,00	0,00
	60	İş'te Eşitlik Platformu İstişare Toplantıları	7.500,00	0,00	0,00	0,00	7.500,00	0,00



61	Türkiye'de Kadınların Ekonomik Fırsatlara Erişiminin Artırılması Projesi : SIDA Projesi Çalışmaları	0,00	0,00	7.252.000,00	0,13	7.252.000,00	0,03
62	Ev Hanımlarının Finansal Konularda Bilinçlendirilmesi Etkinlikleri	50.799,00	0,00	0,00	0,00	50.799,00	0,00
2 4	<b>kadınların hak, fırsat ve imkanlardan eşit şekilde yararlanmasına yönelik toplumsal bilincin yükseltilmesi amacıyla eğitimler, toplantılar ve projeler gerçekleştirilmesi</b>	<b>1.402.600,00</b>	<b>0,01</b>	<b>0,00</b>	<b>0,00</b>	<b>1.402.600,00</b>	<b>0,01</b>
63	8 Mart, 25 Kasım, 5 Aralık gibi özel günlerde etkinlikler Düzenlenmesi	500.000,00	0,00	0,00	0,00	500.000,00	0,00
64	KSK Toplantısında Yan Etkinlik faaliyeti	17.700,00	0,00	0,00	0,00	17.700,00	0,00
65	Toplumsal Cinsiyet Eşitliği Materyal Geliştirme Projesi	211.000,00	0,00	0,00	0,00	211.000,00	0,00
66	Aile ve Sosyal Politikalar Bakanlığı Üst ve Orta Düzey Yöneticilerine Yönelik Toplumsal Cinsiyet Eşitliği Semineri	103.900,00	0,00	0,00	0,00	103.900,00	0,00
67	Erken Yaşta ve Zorla Evlilikler Konusunda Yerel Yönetim Temsilcilerine Yönelik Bilgilendirme ve Farkındalık Seminerleri	250.000,00	0,00	0,00	0,00	250.000,00	0,00
68	Yerel Sivil Toplum Kuruluşları ile Bilgi ve Deneyim Paylaşım Toplantıları	320.000,00	0,00	0,00	0,00	320.000,00	0,00
2 5	<b>Kurumsal hizmet birimlerimizden hizmet alan kadınların ekonomik ve sosyal açıdan güçlenmelerinin sağlanması.</b>	<b>64.000,00</b>	<b>0,00</b>	<b>0,00</b>	<b>0,00</b>	<b>64.000,00</b>	<b>0,00</b>
69	Kadın konukevinde kalan kadınların meslek edindirme, okuma-yazma kurslarından yararlanması	64.000,00	0,00	0,00	0,00	64.000,00	0,00
2 6	<b>Toplumda yaşlıya yönelik olumlu tutumların artırılması/geliştirilmesi.</b>	<b>800.000,00</b>	<b>0,00</b>	<b>0,00</b>	<b>0,00</b>	<b>800.000,00</b>	<b>0,00</b>
70	Gençlerde (Üniversite/Lise) Yaşlılara yönelik 1 adet tutum araştırması yapılması	400.000,00	0,00	0,00	0,00	400.000,00	0,00
71	İl Müdürlüklerine müracaat eden yaşlıların, personelin tutumuna ilişkin 1 adet memnuniyet anketinin yapılması	25.000,00	0,00	0,00	0,00	25.000,00	0,00
72	Yaşlıya yönelik olumlu tutumların artırılmasına ilişkin 2 adet toplantı,	275.000,00	0,00	0,00	0,00	275.000,00	0,00

		çalıştay, eğitim ve etkinlik çalışmaları						
	73	Yaşlıya yönelik olumlu tutumların artırılmasına ilişkin 1.000 adet kitapçık basımı ve dağıtımı	25.000,00	0,00	0,00	0,00	25.000,00	0,00
	74	Yaşlıya saygı ve yaşlıya değer verme konusunda 1 adet spot film yapılması	50.000,00	0,00	0,00	0,00	50.000,00	0,00
	129	Genel Müdürlüğümüze bağlı Huzurevlerine yerleştirilen yaşlıların yerleştirilme nedenleri arasında ihmal ve istismar oranının araştırılması	25.000,00	0,00	0,00	0,00	25.000,00	0,00
27		<b>Türkiye’de Yaşlıların Durumu, Yaşlanma Ulusal Eylem Planı Uygulama Programı doğrultusunda çalıştay ve toplantılar yapmak.</b>	500.000,00	0,00	0,00	0,00	500.000,00	0,00
	75	Yaşlılık alanında yürütülen faaliyetlerin izlenmesi ve değerlendirilmesi.	175.000,00	0,00	0,00	0,00	175.000,00	0,00
	76	Strateji belgesinin hazırlanması amacıyla ilgili kuruluşlar ile toplantı ve çalıştay yapmak.	175.000,00	0,00	0,00	0,00	175.000,00	0,00
	77	Yaşlı Dostu Şehirlerin teşvik edilmesi amacıyla bilgilendirme bilinçlendirme çalışması yapmak.	150.000,00	0,00	0,00	0,00	150.000,00	0,00
29		<b>Engellilerin toplumsal yaşama katılabilmelerinin sağlanması için yerleşim yerlerinde pilot çalışmaların desteklenmesine yönelik Erişilebilirlik sağlanacaktır.</b>	13.208.000,00	0,08	0,00	0,00	13.208.000,00	0,06
	79	Yerel yönetimlerden gelen projelerin desteklenmesi , izlenmesi.	7.758.000,00	0,05	0,00	0,00	7.758.000,00	0,03
	80	Komisyonların Koordinasyon Toplantısı yapılması	300.000,00	0,00	0,00	0,00	300.000,00	0,00
	81	Basım Yayım Faaliyeti	50.000,00	0,00	0,00	0,00	50.000,00	0,00
	117	ERDEP Projesi kapsamında İllerde izleme ve denetleme faaliyetleri kapsamında kullanılmak üzere 51 Adet Taşıt Alımı.	5.100.000,00	0,03	0,00	0,00	5.100.000,00	0,02
31		<b>Engellilerin Haklarının gelişmesini ve izlenmesini sağlamak.</b>	1.620.000,00	0,01	0,00	0,00	1.620.000,00	0,01
	83	Engellilerin Haklarına İlişkin Sözleşmenin uygulanması teşvik etmeye yönelik eylem planı kapsamında yapılacak çalışmalar.	650.000,00	0,00	0,00	0,00	650.000,00	0,00
	84	Engellilerin toplumsal entegrasyonu (IPA)	890.000,00	0,01	0,00	0,00	890.000,00	0,00

		kapsamında yapılacak toplantı, seminer ve konferans.						
	85	Kendilerine tanınan indirim hakkından yararlanan engelliler için engelli kartı basımı ve dağıtımı.	80.000,00	0,00	0,00	0,00	80.000,00	0,00
<b>3</b>	<b>2</b>	<b>Engelli ve yaşlılara bakım ve rehabilitasyon hizmeti sunan resmi ve özel kuruluşlarda hizmet alan ve hizmet veren memnuniyeti ile hizmet kalitesi arttırılacaktır.</b>	<b>940.000,00</b>	<b>0,01</b>	<b>0,00</b>	<b>0,00</b>	<b>940.000,00</b>	<b>0,00</b>
	86	Bakım hizmetleri kalite standartlarının kitapçığının güncellenmesi ve uygulama rehberinin hazırlanarak basımı ve dağıtımı yapılacaktır.	40.000,00	0,00	0,00	0,00	40.000,00	0,00
	87	Bakım Hizmetleri Kalite Standartlarına ilişkin kongre, eğitim ve toplantılar düzenlenecektir.	300.000,00	0,00	0,00	0,00	300.000,00	0,00
	88	Bakım Hizmetleri Kalite Standartlarının alanda uygulanmasına yönelik çalışma yapılması.	300.000,00	0,00	0,00	0,00	300.000,00	0,00
	130	Büyükşehir Belediyeleri Engelli Hizmet Birimlerinin Hizmet Kalitesinin Geliştirilmesine Yönelik toplantı, çalıştay yapılması	300.000,00	0,00	0,00	0,00	300.000,00	0,00
<b>3</b>	<b>3</b>	<b>Engelli ve Yaşlılara yönelik hizmet kuruluşları açmak.</b>	<b>44.567.000,00</b>	<b>0,27</b>	<b>0,00</b>	<b>0,00</b>	<b>44.567.000,00</b>	<b>0,20</b>
	89	Huzurevi, Bakım ve Rehabilitasyon merkezi, engelsiz yaşam merkezi açmak.	44.567.000,00	0,27	0,00	0,00	44.567.000,00	0,20
<b>3</b>	<b>4</b>	<b>Gündüzlü bakım ve evde bakım hizmeti alan yaşlı, engelli sayısını artırılması hedeflenmektedir</b>	<b>673.000,00</b>	<b>0,00</b>	<b>0,00</b>	<b>0,00</b>	<b>673.000,00</b>	<b>0,00</b>
	90	Engelliler için Özel Hizmet alımı yapılması.	525.000,00	0,00	0,00	0,00	525.000,00	0,00
	91	Yaşlılar için Özel Hizmet alımı yapılması.	148.000,00	0,00	0,00	0,00	148.000,00	0,00
<b>3</b>	<b>7</b>	<b>Ülkemizin sosyal yardımlar miktarını ülke ve aile bazında gelişmiş ülkeler seviyesine çıkarmak.</b>	<b>16.012.012.000,00</b>	<b>95,54</b>	<b>#####</b>	<b>98,48</b>	<b>21.443.336.595,00</b>	<b>96,27</b>
	94	Sosyal Yardımlaşma ve Dayanışmayı Teşvik Fonu Faaliyetleri	0,00	0,00	<b>#####</b>	<b>98,48</b>	5.431.324.595,00	24,38
	95	Genel Sağlık Sigortası Prim Ödemeleri	7.200.000.000,00	42,96	0,00	0,00	7.200.000.000,00	32,32
	96	2022 Sayılı Kanun Kapsamında Yapılan Yaşlı ve Engelli Yardımları	4.201.037.000,00	25,07	0,00	0,00	4.201.037.000,00	18,86

	97	Evde Bakım Hizmeti Ödemeleri	4.610.975.000,00	27,51	0,00	0,00	4.610.975.000,00	20,70
40		<b>Temel iş süreçlerini tanımlamak ve elektronik ortamda yürütülmesini sağlamak</b>	4.000.000,00	0,02	0,00	0,00	4.000.000,00	0,02
	100	Bütünleşik Sosyal Yardım Hizmetleri Projesi	4.000.000,00	0,02	0,00	0,00	4.000.000,00	0,02
44		<b>Bakanlığımızın bilişim alt yapısı güçlendirilecektir</b>	5.000.000,00	0,03	0,00	0,00	5.000.000,00	0,02
	110	Bilgi İşlem Projeleri yapmak	5.000.000,00	0,03	0,00	0,00	5.000.000,00	0,02
45		<b>Bakanlığımızın bilişim altyapısını elektronik ortamda güçlendirmek</b>	5.000.000,00	0,03	0,00	0,00	5.000.000,00	0,02
	111	Aile ve Sosyal Politikalar Bilgi Sistemi oluşturulacaktır.	5.000.000,00	0,03	0,00	0,00	5.000.000,00	0,02
46		<b>2015 yılı için memnuniyet düzeyinin +3 puan artırılması</b>	5.959.000,00	0,04	0,00	0,00	5.959.000,00	0,03
	112	Sportif ve kültürel faaliyetler	15.000,00	0,00	0,00	0,00	15.000,00	0,00
	113	Sağlık Hizmetleri	15.000,00	0,00	0,00	0,00	15.000,00	0,00
	114	Personel Ulaşım Hizmetleri	4.129.000,00	0,02	0,00	0,00	4.129.000,00	0,02
	115	Yemekhane Hizmetleri	1.800.000,00	0,01	0,00	0,00	1.800.000,00	0,01
47		<b>Bakanlık kapasitesinin artırılması amacıyla merkez teşkilatına uzman ve denetçi yardımcısı, Genel İdari Hizmetler sınıfı personel alınması ile taşra teşkilatına meslek elemanı alınması</b>	55.955,00	0,00	0,00	0,00	55.955,00	0,00
	116	Yeni personel istihdamı	55.955,00	0,00	0,00	0,00	55.955,00	0,00
48		<b>Türk İşaret Dili Projesi</b>	1.500.000,00	0,01	0,00	0,00	1.500.000,00	0,01
	118	Türk İşaret Dilinin oluşturulması ve bu doğrultuda veri bankası, Türk İşaret Dili kitabı, gramer kitabı ve sözlüğünün hazırlanması.	1.500.000,00	0,01	0,00	0,00	1.500.000,00	0,01
49		<b>Yerel dinamikleri harekete geçirerek, engelliliğin önlenmesine katkıda bulunmak ve toplumda farkındalık yaratmak (EDES).</b>	4.000.000,00	0,02	0,00	0,00	4.000.000,00	0,02
	119	Türkiye genelinde yerel dinamikleri harekete geçirerek engellilere destek sağlamak.	4.000.000,00	0,02	0,00	0,00	4.000.000,00	0,02
50		<b>2015 yılında 5 adet SHM açılması planlanmaktadır.</b>	7.800.000,00	0,05	0,00	0,00	7.800.000,00	0,04

	120	Yeni SHM Açılması	7.800.000,00	0,05	0,00	0,00	7.800.000,00	0,04
52		<b>Ailenin yapısını güçlendirmeye yönelik çalışmalar yapılacaktır.</b>	<b>5.080.000,00</b>	<b>0,03</b>	<b>7.536.666,00</b>	<b>0,14</b>	<b>12.616.666,00</b>	<b>0,06</b>
	123	Aile Sosyal Destek Programı(ASDEP)	500.000,00	0,00	0,00	0,00	500.000,00	0,00
	124	Romanların Yoğun Olarak Yaşadığı Alanlarda Sosyal İçermenin Desteklenmesi (2015-2016)	1.330.000,00	0,01	7.536.666,00	0,14	8.866.666,00	0,04
	125	Öğrencilerde Zararlı Madde Kullanımı Araştırması	250.000,00	0,00	0,00	0,00	250.000,00	0,00
	126	Araştırma Etütleri ve Ölçek Geliştirme	1.000.000,00	0,01	0,00	0,00	1.000.000,00	0,00
	127	Türkiye'de Üniversite Öğrencileri Arasında Bağımlılık Araştırması	1.000.000,00	0,01	0,00	0,00	1.000.000,00	0,00
	128	Nesiller ve Aile Araştırması	1.000.000,00	0,01	0,00	0,00	1.000.000,00	0,00
53		<b>Avrupa Birliğinden sağlanan fonların da kullanımıyla, Sosyal İçerme Politikaları Alanında Aile ve Sosyal Politikalar Bakanlığının Kurumsal Kapasitesinin Güçlendirilmesi Projesi ile Sosyal Politikalar alanında oluşturulmuş yeni bir kurum olan Aile ve Sosyal Politikalar Bakanlığının kurumsal sorunları da dikkate alınarak, kurumsal kapasitesinin geliştirilmesi.</b>	<b>1.260.600,00</b>	<b>0,01</b>	<b>7.143.400,00</b>	<b>0,13</b>	<b>8.404.000,00</b>	<b>0,04</b>
	131	Yönetişim modeli üzerine her biri 60 katılımcılı 2 gün süren iki çalıştayın yapılması	32.175,00	0,00	182.325,00	0,00	214.500,00	0,00
	132	Paydaşlarla istişareleri müteakiben başlangıç aşamasında belirlenecek indikatif konu başlıkları üzerine saha araştırmaları yapılması	652.500,00	0,00	3.697.500,00	0,07	4.350.000,00	0,02
	133	Sosyal içerme başlığı altında değişik konularda 3 gün süren toplam 500 katılımcılı 4 çalıştay düzenlenmesi	108.750,00	0,00	616.250,00	0,01	725.000,00	0,00
	134	Göstergeler için kullanılacak veri ve istatistiklerde doğru metodolojinin belirlenmesi amacıyla toplam 50 katılımcılı 2 gün süren 5 çalıştayın düzenlenmesi.	217.500,00	0,00	1.232.500,00	0,02	1.450.000,00	0,01
	135	Bakanlık, yerel yönetimler ve diğer ilgili paydaşların çalışanları için etki analizi ve değerlendirme yapma	249.675,00	0,00	1.414.825,00	0,03	1.664.500,00	0,01

		kapasitesinin güçlendirilmesini hedefleyerek en az 10 katılımcılı 5 gün süren bir eğitim programının düzenlenmesi						
54		<b>Afet Öncesi, Afet Anı ve Afet Sonrasında Sunulan Psiko Sosyal Destek Hizmetlerinin İyileştirilmesi ve Geliştirilmesi.</b>	1.000.000,00	0,01	0,00	0,00	1.000.000,00	0,00
	136	Merkez ve taşra personeline yönelik psiko sosyal hizmet içi eğitim verilmesi.	1.000.000,00	0,01	0,00	0,00	1.000.000,00	0,00
55		<b>Personelin niteliğini ve niceliğini geliştirmek</b>	12.000,00	0,00	0,00	0,00	12.000,00	0,00
	137	Eğitim ve eğitimlik faaliyetleri	12.000,00	0,00	0,00	0,00	12.000,00	0,00
56		<b>Denetim ve rehberlik hizmetlerini etkinleştirmek</b>	78.000,00	0,00	0,00	0,00	78.000,00	0,00
	138	Denetim ve danışmanlık faaliyetleri	78.000,00	0,00	0,00	0,00	78.000,00	0,00
<b>Performans Hedefleri Maliyetleri Toplamı</b>			<b>16.702.706.451,48</b>	<b>99,66</b>	<b>#####</b>	<b>100,00</b>	<b>22.218.088.887,48</b>	<b>99,74</b>
<b>Genel Yönetim Giderleri</b>			<b>57.071.000,00</b>	<b>0,34</b>			<b>57.071.000,00</b>	<b>0,26</b>
<b>GENEL TOPLAM</b>			<b>16.759.777.451,48</b>	<b>100,00</b>	<b>#####</b>	<b>100,00</b>	<b>22.275.159.887,48</b>	<b>100,00</b>

## F. Faaliyetlerden Sorumlu Harcama Birimleri

**FAALİYETLERDEN SORUMLU HARCAMA BİRİMLERİNE İLİŞKİN TABLO**

<b>PERFORMANS HEDEFİ</b>	<b>FAALİYETLER</b>	<b>SORUMLU BİRİMLER</b>
Çocukların korunma altına alınmasına esas oluşturacak nedenin ekonomik yoksunluk olması durumunda, ailelere ekonomik ve sosyal destek verilecektir. Koruyucu aile sistemi yaygınlaştırılacaktır.		
	Çocukların kuruluştan ailesi yanına döndürülmesi	
		ÇOCUK HİZMETLERİ GENEL MÜDÜRLÜĞÜ
	Çocukların kuruluş bakımına alınmadan ailesi yanında bakılması	
		ÇOCUK HİZMETLERİ GENEL MÜDÜRLÜĞÜ
	Kuruluş bakımından ayrılıp eğitim vb. ihtiyaç duyanlara sosyal ve ekonomik destek verilmesi	
		ÇOCUK HİZMETLERİ GENEL MÜDÜRLÜĞÜ
	Evlilik yardımı	
		ÇOCUK HİZMETLERİ GENEL MÜDÜRLÜĞÜ
	SED kapsamında hizmet içi eğitim verilmesi	
		ÇOCUK HİZMETLERİ GENEL

		MÜDÜRLÜĞÜ
	Ücretsiz kreş hizmetinden yararlandırılma faaliyeti	
		ÇOCUK HİZMETLERİ GENEL MÜDÜRLÜĞÜ
	Evlat edindirme hizmeti eğitimi	
		ÇOCUK HİZMETLERİ GENEL MÜDÜRLÜĞÜ
	Koruyucu aile yanına yerleştirilen çocuk sayısının artırılması	
		ÇOCUK HİZMETLERİ GENEL MÜDÜRLÜĞÜ
	Koruyucu aile eğitimi	
		ÇOCUK HİZMETLERİ GENEL MÜDÜRLÜĞÜ
Psiko-sosyal rehberlik hizmeti ihtiyacı olanların tespit edilerek, rehberlik hizmeti verilmesi sağlanacaktır.		
	Toplumu çocuk koruma mekanizması (önleme, ihbar ve koruma) konusunda bilinçlendirecek faaliyetlerin yapılması ve kampanyaların düzenlenmesi	
		ÇOCUK HİZMETLERİ GENEL MÜDÜRLÜĞÜ
Çocuk haklarının korunmasına ve çocukların fırsat ve imkânlardan eşit şekilde yararlanmasına ilişkin toplumsal bilinç yükseltilecektir.		
	Çocuk Komiteleri	
		ÇOCUK HİZMETLERİ GENEL MÜDÜRLÜĞÜ



	Çocuk Hakları Forumu	
		ÇOCUK HİZMETLERİ GENEL MÜDÜRLÜĞÜ
	Dostluk Treni Seferi	
		ÇOCUK HİZMETLERİ GENEL MÜDÜRLÜĞÜ
	"Dünya Kız Çocukları Günü" çalıştay	
		ÇOCUK HİZMETLERİ GENEL MÜDÜRLÜĞÜ
	Kamu spotu hazırlanması	
		ÇOCUK HİZMETLERİ GENEL MÜDÜRLÜĞÜ
	Ulusal Çocuk Hakları ve Strateji Belgesi Eylem Planı kapsamında çalıştay/toplantı	
		ÇOCUK HİZMETLERİ GENEL MÜDÜRLÜĞÜ
Minimum standartlar yazılım programı ve öz değerlendirme konusunda ilgili taşra birimlerine yerinde rehberlik yapılacaktır.		
	Yerinde rehberlik etmek	
		ÇOCUK HİZMETLERİ GENEL MÜDÜRLÜĞÜ
	Öz değerlendirme ve minimum standartlar hizmet içi eğitim	
		ÇOCUK HİZMETLERİ GENEL MÜDÜRLÜĞÜ
	Çocuk evleri ve ÇEKOM personeline yönelik Hizmet içi eğitim	
		ÇOCUK

		HİZMETLERİ GENEL MÜDÜRLÜĞÜ
Sosyal Hizmet kuruluşlarında bakım ve korunma altında bulunan çocukların sportif, sanatsal ve kültürel program ve yarışmalara katılmaları sağlanacaktır. Sosyal Hizmet kuruluşlarında bakım ve korunma altında bulunan çocuklar başarı durumlarına göre, özel öğretim kurumlarından ve meslek edindirme eğitimden yararlandırılacaktır.		
	Sportif ve Kültürel etkinlikler düzenlemek (Voleybol, güreş, 23 Nisan şenliği, satranç, tenis, halk oyunları vb.)	
		ÇOCUK HİZMETLERİ GENEL MÜDÜRLÜĞÜ
	Avrupa Gönüllü Hizmetleri (Dil Kursu)	
		ÇOCUK HİZMETLERİ GENEL MÜDÜRLÜĞÜ
	Özel okul, kurs ve dersanelerden yararlanmak	
		ÇOCUK HİZMETLERİ GENEL MÜDÜRLÜĞÜ
Çocukların ev sıcaklığında toplumun içinde toplumla birlikte yetiştirilmelerinin sağlanması amacıyla Çocuk Evi sayısı artırılacaktır. Sokakta risk altında yaşayan çocuklar, suça sürüklenen ve suç mağduru çocuklar ile madde bağımlısı çocukların korunması ve rehabilitasyonuna ilişkin merkezler ihtisaslaştırılacaktır.		
	Çocuk Evi hizmeti yaygınlaştırılacaktır.	
		ÇOCUK HİZMETLERİ GENEL

		MÜDÜRLÜĞÜ
	ÇODEM (KBRM) ihtisaslaştırılarak ihtiyaç sayısınca yaygınlaştırılması	
		ÇOCUK HİZMETLERİ GENEL MÜDÜRLÜĞÜ
	ÇODEM (BSRM) ihtisaslaştırılarak ihtiyaç sayısınca yaygınlaştırılması	
		ÇOCUK HİZMETLERİ GENEL MÜDÜRLÜĞÜ
	ÇODEM Hizmet içi eğitim yapılacaktır.	
		ÇOCUK HİZMETLERİ GENEL MÜDÜRLÜĞÜ
Çocuğa Yönelik Hizmetlerde performansın geliştirilmesi kapsamında çalıştay düzenlenecek ve yazılım programı geliştirilecektir. Sokakta yaşadığı/çalıştırıldığı tespit edilen çocuklardan, eğitim öğretim dışında olanların tekrar eğitim öğretime kazandırılması çalışmaları yapılacaktır. Koruyucu aile hizmetleri etkin şekilde izlenecektir.		
	Çocuğa Yönelik Hizmetlerde Performans Odaklı Yönetim Çalıştayı	
		ÇOCUK HİZMETLERİ GENEL MÜDÜRLÜĞÜ
	Çocuk Hizmetlerine Yönelik Yazılım	
		ÇOCUK HİZMETLERİ GENEL MÜDÜRLÜĞÜ
	Koruyucu ailelere rehberlik ve izleme	
		ÇOCUK

		HİZMETLERİ GENEL MÜDÜRLÜĞÜ
“Türkiye’de Çocuklara Yönelik Hizmetlerde Kurumsal Kapasitenin Geliştirilmesi Projesi” uygulanacaktır		
	Türkiye’de Çocuklara Yönelik Hizmetlerde Kurumsal Kapasitenin Artırılması Projesi	
		ÇOCUK HİZMETLERİ GENEL MÜDÜRLÜĞÜ
Bakanlık Merkez Teşkilatı ile 51 İl Müdürlüğümüz ve bağlı kuruluşlarında Kalite Yönetim Sisteminin geliştirilmesi için KYS Temel, Dokümantasyon, İç Tetkik ve Veri Analizi eğitimlerinin verilmesi; rehberlik ve danışmanlık hizmetleriyle belge alacak düzeye getirilmesi		
	KYS il ve bölge eğitimleri, dokümantasyon çalışmaları ve revizyonların gerçekleştirilmesi, iç tetkik, rehberlik ve danışmanlık	
		STRATEJİ GELİŞTİRME BAŞKANLIĞI
Bakanlık iç kontrol sisteminin kurulması		
	Bakanlık iç kontrol sistemini kurmak ve uygulamak	
		STRATEJİ GELİŞTİRME BAŞKANLIĞI
Şehit yakını, gazi ve gazi yakınlarının kamu kurumlarında istihdam edilmeleri sağlanacaktır.		
	Şehit Yakınları ve Gazilerin İstihdam İşlemleri	
		ŞEHİT YAKINLARI VE GAZİLER

		DAİRESİ BAŞKANLIĞI
Şehit yakını, gazi ve gazi yakınlarına ücretsiz seyahat kartı verilmesi sağlanacaktır.		
	Ücretsiz Seyahat Kartı Basım ve Dağıtımı	
		ŞEHİT YAKINLARI VE GAZİLER DAİRESİ BAŞKANLIĞI
Yurt içi ve yurt dışında bulunan şehitlik ve anıtlara yönelik çalışmalar yapılacaktır		
	Yurtiçi ve Yurtdışı şehitlik ve anıt yapım, bakım ve onarımı işlemleri.	
		ŞEHİT YAKINLARI VE GAZİLER DAİRESİ BAŞKANLIĞI
Bakanlık faaliyetlerinin etkin tanıtımı ile farkındalık oluşturmak		
	Bakanlık basın yansımaları analiz raporu hazırlanacaktır.	
		BASIN VE HALKLA İLİŞKİLER MÜŞAVİRLİĞİ
	Medya haberlerinin takibi sağlanarak, günlük değerlendirilecektir.	
		BASIN VE HALKLA İLİŞKİLER MÜŞAVİRLİĞİ
Kadın konukevi, ilk kabul birimi ve şiddet önleme ve izleme merkezlerinin sayısının artırılması ve hizmet kalitesinin geliştirilmesi		
	Kuruluşların tefriş ve büyük onarım işlerinin gerçekleştirilmesi	
		KADININ STATÜSÜ

		GENEL MÜDÜRLÜĞÜ
	Yeni hizmet kuruluşlarının açılması	
		KADININ STATÜSÜ GENEL MÜDÜRLÜĞÜ
	Kuruluşlarda görev yapan personelin eğitimi ve işbirliği kuruluşlarıyla toplantı yapılması	
		KADININ STATÜSÜ GENEL MÜDÜRLÜĞÜ
Kadına yönelik şiddetle mücadele amacıyla araştırmalar, projeler, toplantılar gerçekleştirilmesi ve raporlar hazırlanması.		
	2006/17 sayılı Başbakanlık Genelgesi Kapsamında “Kadınlara Yönelik Şiddet İzleme Komitesi” Toplantısı ve raporlanması	
		KADININ STATÜSÜ GENEL MÜDÜRLÜĞÜ
	Kadına Yönelik Şiddetle Mücadele Ulusal Eylem Planının (2012-2015) İzleme ve Değerlendirme Toplantıları	
		KADININ STATÜSÜ GENEL MÜDÜRLÜĞÜ
	Kadına Yönelik Şiddetle Mücadele Ulusal Eylem Planı Güncelleme Toplantıları	
		KADININ STATÜSÜ GENEL MÜDÜRLÜĞÜ

	6284 Sayılı Ailenin Korunması ve Kadına Karşı Şiddetin Önlenmesine Dair Kanunun Uygulanmasına Yönelik Etki Analizi Araştırması Değerlendirme Toplantısı gerçekleştirilecektir.	
		KADININ STATÜSÜ GENEL MÜDÜRLÜĞÜ
	“Kadına Yönelik Şiddetle Mücadelede Alternatif Hizmet Modelleri Çalıştayı” düzenlenecektir.	
		KADININ STATÜSÜ GENEL MÜDÜRLÜĞÜ
	Aile İçi Şiddetle Mücadele İçin Kadın Sığınma Evleri Projesi	
		KADININ STATÜSÜ GENEL MÜDÜRLÜĞÜ
	Türkiye’de Kadına Yönelik Aile İçi Şiddet Araştırması 2014 İleri Analiz Çalışması	
		KADININ STATÜSÜ GENEL MÜDÜRLÜĞÜ
Kadınların sosyal ve ekonomik açıdan güçlendirilmesi yoluyla eşitsizliklerin giderilmesine yönelik projeler, araştırmalar, toplantılar gerçekleştirilmesi ve raporlar hazırlanması		
	CEDAW 7. Ülke Raporu Nihai Yorumları Tanıtım Toplantısı	
		KADININ STATÜSÜ GENEL MÜDÜRLÜĞÜ

	Toplumsal Cinsiyet Eşitliği Ulusal Eylem Planı İzleme ve Değerlendirme Toplantısı	
		KADININ STATÜSÜ GENEL MÜDÜRLÜĞÜ
	İş'te Eşitlik Platformu İstişare Toplantıları	
		KADININ STATÜSÜ GENEL MÜDÜRLÜĞÜ
	Türkiye'de Kadınların Ekonomik Fırsatlara Erişiminin Artırılması Projesi : SIDA Projesi Çalışmaları	
		KADININ STATÜSÜ GENEL MÜDÜRLÜĞÜ
	Ev Hanımlarının Finansal Konularda Bilinçlendirilmesi Etkinlikleri	
		KADININ STATÜSÜ GENEL MÜDÜRLÜĞÜ
Kadınların hak, fırsat ve imkanlardan eşit şekilde yararlanmasına yönelik toplumsal bilincin yükseltilmesi amacıyla eğitimler, toplantılar ve projeler gerçekleştirilmesi		
	8 Mart, 25 Kasım, 5 Aralık gibi özel günlerde etkinlikler Düzenlenmesi	
		KADININ STATÜSÜ GENEL MÜDÜRLÜĞÜ
	KSK Toplantısında Yan Etkinlik faaliyeti	
		KADININ STATÜSÜ GENEL MÜDÜRLÜĞÜ



	Toplumsal Cinsiyet Eşitliği Materyal Geliştirme Projesi	
		KADININ STATÜSÜ GENEL MÜDÜRLÜĞÜ
	Aile ve Sosyal Politikalar Bakanlığı Üst ve Orta Düzey Yöneticilerine Yönelik Toplumsal Cinsiyet Eşitliği Semineri	
		KADININ STATÜSÜ GENEL MÜDÜRLÜĞÜ
	Erken Yaşta ve Zorla Evlilikler Konusunda Yerel Yönetim Temsilcilerine Yönelik Bilgilendirme ve Farkındalık Seminerleri	
		KADININ STATÜSÜ GENEL MÜDÜRLÜĞÜ
	Yerel Sivil Toplum Kuruluşları ile Bilgi ve Deneyim Paylaşım Toplantıları	
		KADININ STATÜSÜ GENEL MÜDÜRLÜĞÜ
Kurumsal hizmet birimlerimizden hizmet alan kadınların ekonomik ve sosyal açıdan güçlenmelerinin sağlanması.		
	Kadın konukevinde kalan kadınların meslek edindirme, okuma-yazma kurslarından yararlanması	
		KADININ STATÜSÜ GENEL MÜDÜRLÜĞÜ
Toplumda yaşlıya yönelik olumlu tutumların artırılması/geliştirilmesi.		

	Gençlerde (Üniversite/Lise) Yaşlılara yönelik 1 adet tutum araştırması yapılması	
		ENGELLİ VE YAŞLI HİZMETLERİ GENEL MÜDÜRLÜĞÜ
	İl Müdürlüklerine müracaat eden yaşlıların, personelin tutumuna ilişkin 1 adet memnuniyet anketinin yapılması	
		ENGELLİ VE YAŞLI HİZMETLERİ GENEL MÜDÜRLÜĞÜ
	Yaşlıya yönelik olumlu tutumların artırılmasına ilişkin 2 adet toplantı, çalıştay, eğitim ve etkinlik çalışmaları	
		ENGELLİ VE YAŞLI HİZMETLERİ GENEL MÜDÜRLÜĞÜ
	Yaşlıya yönelik olumlu tutumların artırılmasına ilişkin 1.000 adet kitapçık basımı ve dağıtımı	
		ENGELLİ VE YAŞLI HİZMETLERİ GENEL MÜDÜRLÜĞÜ
	Yaşlıya saygı ve yaşlıya değer verme konusunda 1 adet spot film yapılması	
		ENGELLİ VE YAŞLI HİZMETLERİ GENEL MÜDÜRLÜĞÜ

	Genel Müdürlüğümüze bağlı Huzurevlerine yerleştirilen yaşlıların yerleştirilme nedenleri arasında ihmal ve istismar oranının araştırılması	
		ENGELLİ VE YAŞLI HİZMETLERİ GENEL MÜDÜRLÜĞÜ
Türkiye’de Yaşlıların Durumu, Yaşlanma Ulusal Eylem Planı Uygulama Programı doğrultusunda çalıştay ve toplantılar yapmak.		
	Yaşlılık alanında yürütülen faaliyetlerin izlenmesi ve değerlendirilmesi.	
		ENGELLİ VE YAŞLI HİZMETLERİ GENEL MÜDÜRLÜĞÜ
	Strateji belgesinin hazırlanması amacıyla ilgili kuruluşlar ile toplantı ve çalıştay yapmak.	
		ENGELLİ VE YAŞLI HİZMETLERİ GENEL MÜDÜRLÜĞÜ
	Yaşlı Dostu Şehirlerin teşvik edilmesi amacıyla bilgilendirme bilinçlendirme çalışması yapmak.	
		ENGELLİ VE YAŞLI HİZMETLERİ GENEL MÜDÜRLÜĞÜ
Engellilerin toplumsal yaşama katılabilmelerinin sağlanması için yerleşim yerlerinde pilot çalışmaların desteklenmesine yönelik Erişilebilirlik sağlanacaktır.		

	Yerel yönetimlerden gelen projelerin desteklenmesi , izlenmesi.	
		ENGELLİ VE YAŞLI HİZMETLERİ GENEL MÜDÜRLÜĞÜ
	Komisyonların Koordinasyon Toplantısı yapılması	
		ENGELLİ VE YAŞLI HİZMETLERİ GENEL MÜDÜRLÜĞÜ
	Basım Yayım Faaliyeti	
		ENGELLİ VE YAŞLI HİZMETLERİ GENEL MÜDÜRLÜĞÜ
	ERDEP Projesi kapsamında İllerde izleme ve denetleme faaliyetleri kapsamında kullanılmak üzere 51 Adet Taşıt Alımı.	
		ENGELLİ VE YAŞLI HİZMETLERİ GENEL MÜDÜRLÜĞÜ
Engellilerin Haklarının gelişmesini ve izlenmesini sağlamak.		
	Engellilerin Haklarına İlişkin Sözleşmenin uygulanması teşvik etmeye yönelik eylem planı kapsamında yapılacak çalışmalar.	
		ENGELLİ VE YAŞLI HİZMETLERİ GENEL MÜDÜRLÜĞÜ
	Engellilerin toplumsal entegrasyonu (IPA) kapsamında yapılacak	

	toplantı, seminer ve konferans.	
		ENGELLİ VE YAŞLI HİZMETLERİ GENEL MÜDÜRLÜĞÜ
	Kendilerine tanınan indirim hakkında yararlanan engelliler için engelli kartı basımı ve dağıtımı.	
		ENGELLİ VE YAŞLI HİZMETLERİ GENEL MÜDÜRLÜĞÜ
Engelli ve yaşlılara bakım ve rehabilitasyon hizmeti sunan resmi ve özel kuruluşlarda hizmet alan ve hizmet veren memnuniyeti ile hizmet kalitesi arttırılacaktır.		
	Bakım hizmetleri kalite standartlarının kitapçığının güncellenmesi ve uygulama rehberinin hazırlanarak basımı ve dağıtımı yapılacaktır.	
		ENGELLİ VE YAŞLI HİZMETLERİ GENEL MÜDÜRLÜĞÜ
	Bakım Hizmetleri Kalite Standartlarına ilişkin kongre, eğitim ve toplantılar düzenlenecektir.	
		ENGELLİ VE YAŞLI HİZMETLERİ GENEL MÜDÜRLÜĞÜ
	Bakım Hizmetleri Kalite Standartlarının alanda uygulanmasına yönelik çalışma yapılması.	

		ENGELLİ VE YAŞLI HİZMETLERİ GENEL MÜDÜRLÜĞÜ
	Büyükşehir Belediyeleri Engelli Hizmet Birimlerinin Hizmet Kalitesinin Geliştirilmesine Yönelik toplantı, çalıştay yapılması	
		ENGELLİ VE YAŞLI HİZMETLERİ GENEL MÜDÜRLÜĞÜ
Engelli ve Yaşlılara yönelik hizmet kuruluşları açmak.		
	Huzurevi, Bakım ve Rehabilitasyon merkezi, engelsiz yaşam merkezi açmak.	
		ENGELLİ VE YAŞLI HİZMETLERİ GENEL MÜDÜRLÜĞÜ
Gündüzlü bakım ve evde bakım hizmeti alan yaşlı, engelli sayısını artırılması hedeflenmektedir		
	Engelliler için Özel Hizmet alımı yapılması.	
		ENGELLİ VE YAŞLI HİZMETLERİ GENEL MÜDÜRLÜĞÜ
	Yaşlılar için Özel Hizmet alımı yapılması.	
		ENGELLİ VE YAŞLI HİZMETLERİ GENEL MÜDÜRLÜĞÜ
Ülkemizin sosyal yardımlar miktarını ülke ve aile bazında gelişmiş ülkeler seviyesine çıkarmak.		

	Sosyal Yardımlaşma ve Dayanışmayı Teşvik Fonu Faaliyetleri	
		SOSYAL YARDIMLAR GENEL MÜDÜRLÜĞÜ
	Genel Sağlık Sigortası Prim Ödemeleri	
		SOSYAL YARDIMLAR GENEL MÜDÜRLÜĞÜ
	2022 Sayılı Kanun Kapsamında Yapılan Yaşlı ve Engelli Yardımları	
		SOSYAL YARDIMLAR GENEL MÜDÜRLÜĞÜ
	Evde Bakım Hizmeti Ödemeleri	
		SOSYAL YARDIMLAR GENEL MÜDÜRLÜĞÜ
Temel iş süreçlerini tanımlamak ve elektronik ortamda yürütülmesini sağlamak		
	Bütünleşik Sosyal Yardım Hizmetleri Projesi	
		SOSYAL YARDIMLAR GENEL MÜDÜRLÜĞÜ
Bakanlığımızın bilişim alt yapısı güçlendirilecektir		
	Bilgi İşlem Projeleri yapmak	
		BİLGİ İŞLEM DAİRESİ BAŞKANLIĞI
Bakanlığımızın bilişim altyapısını elektronik ortamda güçlendirmek		
	Aile ve Sosyal Politikalar Bilgi Sistemi oluşturulacaktır.	
		BİLGİ İŞLEM

		DAİRESİ BAŞKANLIĞI
2015 yılı için memnuniyet düzeyinin +3 puan artırılması		
	Sportif ve kültürel faaliyetler	
		DESTEK HİZMETLERİ DAİRESİ BAŞKANLIĞI
	Sağlık Hizmetleri	
		DESTEK HİZMETLERİ DAİRESİ BAŞKANLIĞI
	Personel Ulaşım Hizmetleri	
		DESTEK HİZMETLERİ DAİRESİ BAŞKANLIĞI
	Yemekhane Hizmetleri	
		DESTEK HİZMETLERİ DAİRESİ BAŞKANLIĞI
Bakanlık kapasitesinin artırılması amacıyla merkez teşkilatına uzman ve denetçi yardımcısı, Genel İdari Hizmetler sınıfı personel alınması ile taşra teşkilatına meslek elemanı alınması		
	Yeni personel istihdamı	
		PERSONEL DAİRESİ BAŞKANLIĞI
Türk İşaret Dili Projesi		
	Türk İşaret Dilinin oluşturulması ve bu doğrultuda veri bankası, Türk İşaret Dili kitabı, gramer kitabı ve sözlüğünün hazırlanması.	
		ENGELLİ VE YAŞLI HİZMETLERİ GENEL MÜDÜRLÜĞÜ



Yerel dinamikleri harekete geçirerek, engelliliğin önlenmesine katkıda bulunmak ve toplumda farkındalık yaratmak (EDES).		
	Türkiye genelinde yerel dinamikleri harekete geçirerek engellilere destek sağlamak.	
		ENGELLİ VE YAŞLI HİZMETLERİ GENEL MÜDÜRLÜĞÜ
2015 yılında 5 adet SHM açılması planlanmaktadır.		
	Yeni SHM Açılması	
		AİLE VE TOPLUM HİZMETLERİ GENEL MÜDÜRLÜĞÜ
Ailenin yapısını güçlendirmeye yönelik çalışmalar yapılacaktır.		
	Aile Sosyal Destek Programı(ASDEP)	
		AİLE VE TOPLUM HİZMETLERİ GENEL MÜDÜRLÜĞÜ
	Romanların Yoğun Olarak Yaşadığı Alanlarda Sosyal İçermenin Desteklenmesi (2015-2016)	
		AİLE VE TOPLUM HİZMETLERİ GENEL MÜDÜRLÜĞÜ
	Öğrencilerde Zararlı Madde Kullanımı Araştırması	
		AİLE VE TOPLUM HİZMETLERİ GENEL MÜDÜRLÜĞÜ
	Araştırma Etütleri ve	

	Ölçek Geliştirme	
		AİLE VE TOPLUM HİZMETLERİ GENEL MÜDÜRLÜĞÜ
	Türkiye’de Üniversite Öğrencileri Arasında Bağımlılık Araştırması	
		AİLE VE TOPLUM HİZMETLERİ GENEL MÜDÜRLÜĞÜ
	Nesiller ve Aile Araştırması	
		AİLE VE TOPLUM HİZMETLERİ GENEL MÜDÜRLÜĞÜ
Avrupa Birliğinden sağlanan fonların da kullanımıyla, Sosyal İçerme Politikaları Alanında Aile ve Sosyal Politikalar Bakanlığının Kurumsal Kapasitesinin Güçlendirilmesi Projesi ile Sosyal Politikalar alanında oluşturulmuş yeni bir kurum olan Aile ve Sosyal Politikalar Bakanlığının kurumsal sorunları da dikkate alınarak, kurumsal kapasitesinin geliştirilmesi.		
	Yönetişim modeli üzerine her biri 60 katılımcılı 2 gün süren iki çalıştayın yapılması	
		AVRUPA BİRLİĞİ VE DIŞ İLİŞKİLER DAİRESİ BAŞKANLIĞI
	Paydaşlarla istişareleri müteakiben başlangıç aşamasında belirlenecek indikatif konu başlıkları üzerine saha araştırmaları yapılması	
		AVRUPA BİRLİĞİ VE DIŞ İLİŞKİLER DAİRESİ

		BAŞKANLIĞI
	Sosyal içerme başlığı altında değişik konularda 3 gün süren toplam 500 katılımcılı 4 çalıştay düzenlenmesi	
		AVRUPA BİRLİĞİ VE DIŞ İLİŞKİLER DAİRESİ BAŞKANLIĞI
	Göstergeler için kullanılacak veri ve istatistiklerde doğru metodolojinin belirlenmesi amacıyla toplam 50 katılımcılı 2 gün süren 5 çalıştayın düzenlenmesi.	
		AVRUPA BİRLİĞİ VE DIŞ İLİŞKİLER DAİRESİ BAŞKANLIĞI
	Bakanlık, yerel yönetimler ve diğer ilgili paydaşların çalışanları için etki analizi ve değerlendirme yapma kapasitesinin güçlendirilmesini hedefleyerek en az 10 katılımcılı 5 gün süren bir eğitim programının düzenlenmesi	
		AVRUPA BİRLİĞİ VE DIŞ İLİŞKİLER DAİRESİ BAŞKANLIĞI
Afet Öncesi, Afet Anı ve Afet Sonrasında Sunulan Psiko Sosyal Destek Hizmetlerinin İyileştirilmesi ve Geliştirilmesi.		
	Merkez ve taşra personeline yönelik psiko sosyal hizmet içi eğitim verilmesi.	

		AİLE VE TOPLUM HİZMETLERİ GENEL MÜDÜRLÜĞÜ
Personelin niteliğini ve niceliğini geliştirmek		
	Eğitim ve eğitmenlik faaliyetleri	
		İÇ DENETİM BİRİMİ BAŞKANLIĞI
Denetim ve rehberlik hizmetlerini etkinleştirmek		
	Denetim ve danışmanlık faaliyetleri	
		İÇ DENETİM BİRİMİ BAŞKANLIĞI